

REPUBLIQUE ARABE SYRIENNE  
ACADÉMIE ARABE



الجمهورية العربية السورية  
مجمع اللغة العربية

## معجم مصطلحات الهندسة الكهربائية والإلكترونية والاتصالات

إعداد

د. أميمة الدكاك

د. عمر شابسيخ

د. هاشم ورقوزق

د. نوار العوا

٢٠١٦

# - A -

<p><b>A.C.</b> مختصر (تيار متناوب) انظر alternating current.</p>	<p><b>absolute value</b> قيمة مطلقة قيمة رقم، أو عدد ما بقطع النظر عن إشارته (قطبيته).</p>
<p><b>ABF</b> مختصر (تشكيل حزمة متكيفة) انظر Adaptive Beam Forming.</p>	<p><b>absolute viscosity</b> لزوجة مطلقة اللزوجة هي مقدار يعبر عن مقاومة السوائل للانسياب وهي تنشأ عن احتكاك طبقاته بعضها ببعض. تقاس اللزوجة في الجملة الدولية SI بالباسكال. ثانية وفي الجملة السغنية (سم، غ، ثا) بوحدة تسمى البواز نسبةً إلى بوازوي. أما اللزوجة المطلقة (أو اللزوجة الديناميكية) فهي القوة المماسية في واحدة المساحة التي تتطلبها لتحريك مستوٍ أفقي بسرعة واحدة، نسبةً إلى مستوٍ آخر يوازيه ويبعد عنه مسافةً واحدة داخل السائل.</p>
<p><b>abort</b> إجهاض إيقاف، أو إبطال عمل.</p>	<p><b>absorption</b> امتصاص تبيد الموجات اللاسلكية الكهرومغناطيسية، أو الصوتية أو الضوئية (من دون انعكاس أو انحراف) عند تفاعلها مع المادة، حيث تتحول الطاقة المرسلّة إلى نوع آخر من الطاقة مثل الحرارة.</p>
<p><b>abrupt junction</b> وصلة حادة وصلة نصف ناقل p-n يتغير فيها تركيز الشوائب فجأةً بين جانب من الوصلة، والجانب الآخر.</p>	<p><b>absorption law</b> قانون الامتصاص قانون في الجبر البولي يقول بامتصاص الحد الفردي عند ضم حد بعملية ضرب منطقي إلى ناتج الجمع المنطقي لذلك الحد مع حد آخر، أو عند ضم حدٍّ بعملية جمع منطقي إلى جداء حدٍّ في آخر.</p>
<p><b>abscissa</b> الإحداثي الأفقي هو محور السينات (<math>x</math>) في نظام الإحداثيات المتعامد يمتد عادةً يميناً ويساراً من المبدأ.</p>	<p><b>acceleration</b> تسارع تزايد معدل السرعة لجسم ما.</p>
<p><b>absolute accuracy</b> الدقة المطلقة الفارق بين المقدار النهائي المطلوب والمقدار الفعلي الذي تحدده القياسات الفيزيائية.</p>	
<p><b>absolute dielectric constant</b> ثابتة العازلية المطلقة نسبة ثابتة العازلية لمادة ما إلى ثابتة عازلية الفضاء الحر أي نسبة سماحية المادة إلى سماحية الفراغ الحر.</p>	
<p><b>absolute path</b> مسار مطلق الشكل العام لاسم ملف أو اسم مجلد أو مسار يبين الموقع الوحيد له في نظام ملفات ما.</p>	
<p><b>absolute pressure</b> ضغط مطلق الضغط على مقياس الضغط مضافاً إليه الضغط الجوي.</p>	

**استطاعة التسارع acceleration power**

الاستطاعة النبضية التي يمكن الحصول عليها من مدخرة لزيادة سرعة مركبة، وتقاس بالكيلووات، وهي الاستطاعة الإضافية المأخوذة من مدخرة لزيادة سرعة عربة. (وهذا مبني على استعمال نبضة تيار مستمر تطبق خلال ٣٠ ثانية عند توتر لا يقل عن ٣/٢ من توتر الدارة المفتوحة، وعمق تفريغ بحدود ٨٠% عند درجة محيط خارجي تساوي ٢٠ درجة مئوية).

**اختبار القبول acceptance test**

اختبار يجري لتحديد المطابقة مع مواصفة أو عقد.

**أخذ acceptor**

ذرة شائبة في (بلورة) نصف ناقل، يمكنها التقاط إلكترون، فيتوَلَّد ثقب في ذرة ممتلئة فتتغير الناقلية الكهربائية للبلورة.

**ذرة آخذة acceptor atom**

ذرة شائبة في (بلورة) نصف ناقل يمكنها التقاط إلكترون، فيتوَلَّد ثقب في ذرة ممتلئة فتتغير الناقلية الكهربائية للبلورة.

**شائبة آخذة acceptor impurity**

مادة تزيد - لدى إضافتها - من عدد حوامل الشحنات الموجبة، أو الثقوب في النطاق الناقل لمادة نصف الناقل كالسيليكون، والجرمانيوم.

**نفاذ access**

١- القدرة والوسيلة على تخزين واستعادة ونقل المعطيات، وعلى الاتصال في نظام ما. ٢- إمكان استعمال الموارد. ٣- إمكان المعرفة الكاملة للمعلومات أو تغييرها.

**زمن النفاذ access time**

١- الفارق الزمني بين وقت طلب المعطيات ووقت الوصول إليها. ٢- المدة الزمنية بين إصدار أمر وتنفيذه. ٣- الزمن اللازم للوصول ذراع القرص إلى المسار المطلوب. ٤- مدة التأخير لدوران القرص لوضع القطاع المطلوب تحت آلية القراءة والكتابة.

**يُراكم accumulate**

في الحاسوب أو في نظام معالجة: يجمع ويخزن قيماً في حقل معين.

**تراكم accumulation**

١- التحصيل، أو الجمع المتدرج لأمر ما. ٢- كمية ما جرى تجميعها أو تحصيلها.

**مراكم - مُدْخِرَة accumulator**

١- المدخرة أداة قابلة للشحن لتخزين الطاقة الكهربائية بشكل طاقة كيميائية، وهي مكونة من خلية، أو عدة خلايا ثانوية مستقلة. ٢- المراكم هو سجل في الحاسوب لتخزين نتائج العمليات الحسابية أو المنطقية. ٣- موقع ضمن الحاسوب تُخزَّن فيه نتائج الحساب.

**سجلُّ مراكِم accumulator register**

سجل في حاسوب لتخزين نتائج العمليات الحسابية أو المنطقية.

**إشعار تَسَلُّم acknowledgement**

إجابة يرسلها المستقبل إلى المرسل للإعلام بالتسليم الصحيح لرسالة المرسل.

**تحصيل - اكتساب - وصول acquisition**

١- الوصول إلى التزامن في نظام متزامن. ٢- ربط أجهزة الملاحقة بإشارة من الساتل في نظام اتصالات ساتلية. ٣- الدخول في المراحل الحدية التي تسمح

هوائيات الاستقبال بتأخيرات متنوعة. يجري كشف الأهداف واتجاهها من هذه الإشارات. يمكن تحريك الهوائيات ميكانيكياً لمسح مختلف أجزاء الفضاء. في

### acquisition time

#### زمن التحصيل - زمن الوصول

١- الزمن اللازم للوصول إلى التزامن في نظام اتصالات. ٢- في جهاز يبث إشارة استجابة لإشارة دخل: هو الزمن بين لحظة تطبيق مقدمة إشارة الدخل واستقرار إشارة الخرج.

### Activate

#### يُفَعَّل - يشغَل

١- يَضَع جهازاً في حالة تشغيل. ٢- يَنْقُل التحكم إلى برمجية، أو إلى برنامج فرعي، أو إلى إجراء.

### active

#### فعال

في الاتصالات، والحوسبة، ومعالجة الإشارة: حالة الجاهزية لأداء وظيفة تتعلق بنظام أو مكون أو كتلة للربط أو التقوية أو التحميل أو التنفيذ.

### active circuit

#### دائرة فعّالة

دارات فيها تغذية تحتوي على ترانزستورات مثل المضخمات، ومنابع التغذية.

### active component

مُكوّن فعّال - عنصر فعّال عنصر يستهلك أو يعطي تياراً كهربائياً أو يقدم ربحاً.

### Active Electronically Scanned Array (AESA)

#### صفيفة (هوائيات) فعّالة ممسوحة إلكترونياً

وتعرف أيضاً بالرادار ذي الصفيفة الفعّالة ذات الأطوار، والتي يتألف فيها كل من المرسل والمستقبل من العديد من كتل (هوائيات) الإرسال والاستقبال. في صفيفة الهوائيات، تُرسل هوائيات الإرسال إشارات تنعكس عن الأهداف وتعود فيجري استقبالها على

هوائيات الاستقبال بتأخيرات متنوعة. يجري كشف الأهداف واتجاهها من هذه الإشارات. يمكن تحريك الهوائيات ميكانيكياً لمسح مختلف أجزاء الفضاء. في صفيفة الهوائيات الممسوحة إلكترونياً نستعير عن الحركة الميكانيكية بتوليد إشارات بتأخيرات متنوعة بعضها مع بعض تداخلاً بنأء عند زوايا معينة أمام الهوائي، فتسمح بتوجيه حزمة الكشف مكانياً، وتتحرك الحزمة لتمسح كامل الفضاء وتكشف الأهداف المتعددة فيه. وتميز إشارات الإرسال بنثراتها على حزمة من الترددات، وهذا مما يجعل كشف هذه الإشارات صعباً جداً بوجود خلفية الضجيج. تقوم السفن والطائرات ببث هذه الإشارات الرادارية القوية التي تبقى غير مكشوفة من الآخرين.

### active element

#### عنصر فعال

عنصر يستهلك تياراً كهربائياً ويتضمن منبع تغذية خاصاً به وينجز عمليات مثل التضخيم أو الاهتزاز.

### active load

#### حِمل فعّال

ويسمى بالحمل الدينامي، وهو عنصر، أو دائرة تعمل كمقاومة غير خطية ذات تيار مستقر.

### active network

#### شبكة فعّالة

شبكة أو دائرة تحتاج إلى منبع تغذية غير الطاقة الموجودة في الإشارة.

### active power

#### استطاعة فعّالة/حقيقية

هي الاستطاعة الحقيقية التي تقدمها مجموعة توليد إلى الحمل الكهربائي وهي التي تكون حملاً على المولد.

### actual transit time

#### زمن العبور الحقيقي

الزمن اللازم لمرور شحنة بين قطبين كهربائيين في صمام إلكتروني أو في الترانزستور.

**adaptability**

تكيّفية - مواءمة (قابلية التكيف)

القدرة على التغير للتواءم مع الظروف المتغيرة.

**adaptive**

تكيّفيّ

القادر على التكيف.

**adaptive array**

صفيفة (هوائيات) تكيّفية

تقنية هوائيات تراقب جودة الإشارات الملتقطة وتجعل أداء النظام اللاسلكي أفضلًا بمواءمة أشكال الإشارة باستعمال خوارزميات معالجة إشارة.

**Adaptive Beam Forming (ABF)**

تشكيل حزمة متكيّفة

نظام ينجز معالجة إشارة فراغيًا بصفيفة من هوائيات الرادار (أو صفيفة مزاحة الطور) بغية إرسال واستقبال الإشارات من اتجاهات مختلفة دون تحريك الهوائيات ميكانيكيًا.

**adaptive detector**

كاشف متكيف

جهاز للكشف من دون معرفة شكل موجة الإشارة أو مطالها.

**adaptive jammer rejection**

حذف تكيّفي للتشويش

حذف يجري العمل فيه على أساس اختيار تكيّفي لأفضل مجموعة ثانوية من الأشعة المساعدة، ثم تطبيق طريقة تكيّف عادية لها عدد قليل من درجات الحرية.

**adaptive tomographic sensor**

حساس تصوير طبقي متكيّف

حساس تحصيل صور شعاعية طبقية يحقق التوازن بين مقدار جرعة الأشعة التي يتلقاها المريض أثناء زمن المسح وجودة الصورة المقطعية، ويهدف إلى خفض الجرعة مع الحفاظ على نوعية الصورة.

**ADC**

مختصر (مبدل تماثلي رقمي)

انظر analog to digital converter.

**addend**

العدد المضاف

العدد الذي يضاف إلى عدد آخر.

**adder**

جامع

أداة الغرض منها إيجاد ناتج جمع من مدخليّ الأداة.

**adder amplifier**

مضخمّ جامع

دائرة مبنية على مضخم عملياتي عاكس يمكن بواسطتها جمع عدة مدخل.

**addition circuit**

دائرة جمع

مثل الجامع adder.

**additive**

جمعيّ - مضاف

الأمر الذي يضاف.

**additive noise**

ضجيج مضاف

ضجيج مضاف خطيًّا إلى قناة اتصال.

**address bus**

مسرى العناوين

مجموعة الأسلاك التي تربط وحدة المعالجة المركزية بالذاكرة الرئيسية والتي تستعمل لتعرّف مواقع معينة (عناوين) في الذاكرة.

**adjustable**

قابل للضبط

١ - قابل للتغيير بغية التوافق أو التوفيق. ٢ - قابل لضبط صحة العلاقة.

**admittance**

قبولية

قياس الناقلية الكهربائية وتساوي مقلوب الممانعة.

**admittance matrix**

مصفوفة القبولية

في هندسة الطاقة: هي مصفوفة  $n \times n$  توصف نظام طاقة له (ن) من المساري، العنصر  $z_{ij}$  فيها يمثل قبولية خطوط الطاقة التي تذهب من المسرى  $i$  إلى المسرى  $j$ .

ADS	مختصر (نظام معطيات جوي)	آلة غير نفوذة للهواء (محكمة الإغلاق هوائياً)
	انظر Air Data System.	آلة لا تسمح بنفاذ الهواء إليها أو عبوره خلالها.
aerial (antenna)	هوائي	مكثف هوائي
	جزء من النظام اللاسلكي وله أشكال مختلفة ويجري بواسطته إرسال واستقبال الموجات اللاسلكية.	مكثف كهربائي العازل فيه هو الهواء.
aerial cable	كَبَل الهوائي	مكثف هواء
	هو الكبل الواصل بين الجهاز اللاسلكي والهوائي.	جهاز لضبط درجة الحرارة وأحياناً الرطوبة في بيئة مغلقة.
aerial element	عنصر الهوائي	محوّل بنواة هوائية
	هو أي جزء أساسي في الهوائي.	محول كهربائي (بدون نواة مغناطيسية) نواته من الهواء أو من مادة عازلة محاطة بالملف.
AESA	مختصر (صفيفة [هوائيات] فعالة ممسوحة إلكترونياً)	نظام معطيات جوي (ADS) Air Data System
Active Electronically Scanned Array	انظر Array.	وحدة مركزية تحتوي على القياسات الفيزيائية كسرعة الهواء والضغط الساكن والارتفاع البارومتري.
AF	مختصر (تردد سمعي)	Air Traffic Control (ATC)
	انظر audio frequency.	التحكم بالحركة الجوية
AFC	مختصر (تحكم آلي بالتردد)	خدمة حكومية الغرض منها تحقيق سلامة الحركة الجوية في المطارات وبين المطارات باستقبال ومعالجة معطيات الرادار والطقس والاتصال مع الطيارين.
	انظر automatic frequency control.	Airborne Multi-role Solid-state Active-array Radar (AMSAR)
AGC	مختصر (تحكم آلي بالريح)	رادار محمول جواً ذو صفيقة هوائيات بعناصر فعالة صلبة.
	انظر automatic gain control.	كما في المصطلح نفسه.
AI	مختصر (ذكاء صناعي)	رادار محمول جواً
	انظر artificial intelligence.	رادار محمول على طائرة للمساعدة في الملاحه والتوجيه ومعرفة أماكن الاضطرابات الجوية.
air - cooled machine	آلة تبرّد بالهواء	طائرة
	آلة تُبَدَّد فيها الحرارة المتولدة بسبب الفقد بواسطة التدفق الطبيعي أو الاصطناعي للهواء (بمساعدة مروحة).	آية آلة قادرة على الطيران.
air - tight machine		

<b>air gap</b>	<b>ثغرة هوائية</b>	هو التشويه الناتج عن الانتحال.
	ثغرة هوائية في دائرة مغناطيسية أو كهربائية.	<b>all day efficiency</b>
	وفي الشبكات: هي وسيلة لحماية الحواسيب المربوطة على شبكة آمنة فيزيائياً بعزلها عن الشبكات غير المحمية مثل الإنترنت.	نسبة الطاقة الخارجة إلى الطاقة الداخلة لدورة قدرها يوم كامل.
<b>alarm</b>	<b>تنبيه - إنذار</b>	<b>all pass filter</b>
	أداة كهربائية أو إلكترونية أو ميكانيكية تعلن وجود خطر صوتياً أو باستعمال إشارة.	مرشّح تمرير كلي
<b>alarm signal</b>	<b>إشارة تنبيه (إنذار)</b>	في معالجة الإشارة: هو مرشح يمرر كل الترددات بالتساوي، ولكنه يغير العلاقات الطورية بين الترددات المختلفة.
	إشارة التنبيه نفسها تكون صوتية أو ضوئية أو مكتوبة.	<b>all pass network</b>
<b>algebraic</b>	<b>جبري</b>	دائرة تمرير كلي
	ما له علاقة بعلم الجبر.	دائرة مصممة لتوليد انزياح في زاوية الطور دون تخفيض طاقة الإشارة في أي من مكوناتها الترددية.
<b>algorithm</b>	<b>خوارزمية</b>	<b>alloy</b>
	إجراء أو مجموعة من القواعد تُتبع في الحسابات أو حل المسائل خصوصاً في الحوسبة.	خليطة
<b>aliasing</b>	<b>انتحال</b>	معادن يصنع بصهر ومزج معدنين أو أكثر.
	في التحويل من تماثلي إلى رقمي، ينص مبدأ نايكوست في أخذ العينات على أن سرعة أخذ العينات يجب أن تكون على الأقل ضعف عرض حال الأقصى للإشارة التماثلية. فإذا كانت هذه السرعة غير كافية فإن الترددات العليا لا يؤخذ منها عينات صحيحة وتظهر كأنها مزاحة إلى ترددات أقل، وهذا ما يسمى بالانتحال. تسمى الترددات المزاحة بالترددات المطوية لأن مخطط الطيف يظهر كأنه قد طوي لتكوين مركبات الترددات العليا على مجال الترددات ما دون معيار نايكوست.	<b>alphabetic</b>
<b>aliasing distortion</b>	<b>تشويه تراكب الطيف</b>	أبجدي
		له علاقة بنظام كتابة يستعمل حروف الهجاء.
		<b>alphanumeric</b>
		حرفي رقمي
		يحتوي أو يستعمل حروفاً وأرقاماً.
		<b>alternating</b>
		متناوب
		متكرّر
		<b>alternating current network</b>
		شبكة تيار متناوب
		دائرة كهربائية تحتوي مقاومات ومعاكسات (ممانعات عقديّة).
		<b>alternating current (AC)</b>
		تيار متناوب
		تيار يتغير مع الزمن مبدلاً قطبيته، ويكون عادة ذا شكل جيبي وتردد ثابت.

**alternator** متوّبة

آلة كهروميكانيكية تحول الطاقة الميكانيكية إلى طاقة كهربائية متناوبة، حيث يدور مغناطيس داخل وشيعة، ويمكن لهذا المغناطيس أن يكون مغناطيساً دائماً أو كهربائياً.

**altimeter** مقياس ارتفاع

جهاز لتحديد الارتفاع في طائرة ونحوها.

**altitude information** معلومات عن الارتفاع

تعني عادة ارتفاع موضع معين فوق سطح البحر.

**ALU** مختصر (وحدة الحساب والمنطق)

انظر Arithmetic Logic Unit.

**AM** مختصر (تعديل مطالي)

انظر amplitude modulation.

**AM demodulator** كاشف تعديل مطالي

دائرة لاستخراج المعلومات من إشارة معدلة مطالياً.

**ambient temperature** درجة حرارة المحيط

درجة حرارة الهواء المحيط.

**ambiguity** التباس - غموض

عدم الوضوح أو عدم الدقة.

**ambiguity function**

تابع الغموض - تابع الالتباس

في الرادار أو السونار: هو تابع غموض ثنائي البعد

للتأخير الزمني ولتردد دوبلر يبين التشويه في نبضة

مرتدة الناتج عن المرشح التوافقي في المستقبل.

**American Standard Code for Information Interchange (ASCII)**

الرمز الأمريكي المعياري لتبادل المعلومات

هو ترميز لتبادل المعلومات بين الحواسيب ويتألف من

سبعة أرقام لتمثيل كل محرف في معظم الحواسيب

الصغيرة.

**ammeter** مقياس تيار

جهاز لقياس شدة التيار الكهربائي بالأمبير.

**ampere** أمبير (وحدة قياس شدة التيار)

وحدة قياس شدة التيار الكهربائي في نظام الوحدات العالمي، ويساوي مرور شحنة قدرها كولون واحد في الثانية.

**ampere turn** أمبير لفة

وحدة القوة المحركة المغناطيسية الناتجة عن مرور تيار شدته أمبير واحد في لفة واحدة من ملف.

**ampere's law** قانون أمبير

يتناسب الحقل المغناطيسي في الفراغ مع التيار الكهربائي المولد له كما أن الحقل الكهربائي في الفراغ يتناسب مع الشحنة الكهربائية المولدة له. ينص قانون أمبير على أنه في أي حلقة مغلقة فإن مجموع جداء الأطوال الجزئية  $\Delta l$  في الحقل المغناطيسي المماسي  $B_{||}$  في اتجاه هذه الأطوال الجزئية يساوي جداء النفاذية  $\mu_0$  بشدة التيار  $I$  المتدفق في تلك الحلقة.

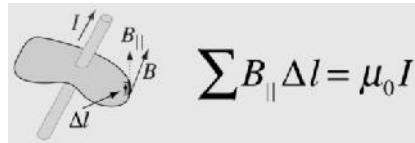

**amperemeter** مقياس الأمبير

جهاز لقياس شدة التيار الكهربائي بالأمبير.

**amplidyne** مضخم كهربائي دوّار

هو مضخم دوار له وشائع خاصة تسمح بإنتاج تغيرات كبيرة في استطاعة الخرج باستعمال تغيرات صغيرة في استطاعة الدخل.



<b>amplification</b>	تضخيم	متغيرة تعبيراً مستمراً.
	زيادة استطاعة أو جهد أو تيار باستعمال مضخم، ويعبر عن ذلك بنسبة الخرج إلى الدخل.	<b>analog - to- digital converter (ADC)</b>
<b>amplification factor</b>	عامل التضخيم	مبدّل تماثلي رقمي
	مدى تكبير قوة إشارة بواسطة مضخم تماثلي، ويعبر عن ذلك عادة بدلالة نسبة الاستطاعة.	مبدّل إشارة تماثلية إلى إشارة رقمية.
<b>amplifier</b>	مضخّم	<b>analog circuit</b>
	جهاز يستقبل إشارة مدخل ويخرج إشارة أقوى من إشارة المدخل.	دائرة تماثلية
<b>amplitude</b>	مطال	دائرة إلكترونية بإشارة متغيرة تعبيراً مستمراً.
	الامتداد الأعظم لأي اهتزاز حول موضع التوازن.	<b>analog IC</b>
<b>amplitude modulation (AM)</b>	تعديل مطالي	دائرة متكاملة تماثلية
	تعديل موجة بتغيير مطالها.	دائرة متكاملة تولّد أو تضخّم أو تستجيب للجهود المتغيرة تعبيراً مستمراً.
<b>amplitude phase-shift keying (APSK)</b>	تعديل بزحزحة المطال والطور	<b>analog information</b>
	تعديل رقمي ينقل المعطيات بتعديل المطال وزاوية الطور معاً لموجة مرجعية (الموجة الحاملة).	معلومات تماثلية
<b>amplitude response function</b>	تابع الاستجابة المطالي	هي المعطيات التي أرسلت من مكان إلى آخر باستعمال تقانة تماثلية.
	القيمة المطلقة للاستجابة الترددية.	<b>analogue</b>
<b>amplitude stabilization</b>	استقرار المطال	تماثلي
	ثبات مطال إشارة مع الزمن.	استعمال إشارات أو معلومات ممثلة بكمية فيزيائية متغيرة تعبيراً مستمراً.
<b>AMSAR</b>	مختصر (رادار محمول جوّاً ذو صفيحة هوائيات بعناصر فعالة صلبة)	<b>analysis</b>
	انظر Airborne Multi-role Solid-state Active-array Radar.	تحليل
<b>analog</b>	تماثلي	عملية إرجاع شيء إلى مكوناته.
	استعمال إشارات أو معلومات ممثلة بكمية فيزيائية	<b>analysis of variance</b>
		تحليل التباير
		طريقة إحصائية تعطي قيماً يمكن اختبارها بغية تحديد وجود علاقة بين المتحولات.
		<b>angle of attack</b>
		زاوية هجوم
		زاوية حادة بين وتر جناح الطائرة والاتجاه النسبي للريح.
		<b>angle of depression</b>
		زاوية الانخفاض
		وية تحت الأفق التي ينظر بها الراصد لرؤية هدف أخفض منه.
		<b>angle tracking</b>
		ملاحقة الزاوية
		ملاحقة زوايا الأهداف المقدّرة أو المتنبأ بها.

<b>angular displacement</b>	<b>إزاحة زاوية</b>	<b>antenna axis</b>	<b>محور الهوائي</b>
لزواية التي يدور بها جسم حول محور معين في اتجاه محدد.		هو محور الكسب (الريح) الأعظم (الاستطاعة المرسله العظمى) في هوائي موجه.	
<b>angular frequency</b>	<b>تردد زاوي</b>	<b>antenna beam pattern</b>	<b>مخطط إشعاع الهوائي</b>
قياس تردد شيء يتغير جيئياً ويساوي التردد بالهرتز مضروباً بـ $2\pi$ ويعبر عنه بالراديان في الثانية.		العلاقة بين قوة الإشارة من الهوائي والزواية مع محور الهوائي.	
<b>angular speed</b>	<b>سرعة زاوية</b>	<b>antenna beamwidth</b>	<b>عرض حزمة شعاع الهوائي</b>
تغيير الاتجاه في واحدة الزمن. معدل تغير الزاوية بالراديان. وهي نفس التردد الزاوي.		عرض حزمة شعاع الهوائي	
<b>angular velocity</b>	<b>سرعة زاوية</b>		هي الزاوية بين نقطتي نصف الاستطاعة في الفص الرئيسي للمخطط الإشعاعي الموافقتين لنصف الاستطاعة الإشعاعية العظمى في الفص الرئيسي (-3 ديسيبل) نسبة للاستطاعة العظمى في الفص الرئيسي.
تغيير الاتجاه في واحدة الزمن. معدل تغير الزاوية بالراديان. وهي نفس التردد الزاوي.		<b>antenna characteristics</b>	<b>خواص الهوائي</b>
<b>anode</b>	<b>مصعد</b>		هي: ممانعة المدخل، وعرض مخطط الإشعاع، والاستقطاب، والفعالية، والتوجيه، والكسب (الريح).
١- المسرى الموجب الذي تخرج منه الإلكترونات.		<b>antenna field</b>	<b>حقل هوائيات</b>
٢- المسرى السالب الذي يعطي التيار كما في الخلية الأولية.			ساحة في الهواء الطلق لتركيب هوائيات لاسلكية.
<b>anode characteristics</b>	<b>خواص المصعد</b>	<b>antenna reflector</b>	<b>عاكس الهوائي</b>
العلاقة بين تيار وجهد المصعد في صمام.			أداة تعكس الموجات الكهرومغناطيسية تتبع للهوائي.
<b>antenna (aerial)</b>	<b>هوائي</b>	<b>antenna scan period</b>	<b>دورة مسح الهوائي</b>
جزء من الجهاز اللاسلكي يجري بواسطته إرسال أو استقبال الإشارات اللاسلكية.			المدة التي يستغرقها الهوائي لمسح القطاع المخصص له.
<b>antenna aperture</b>	<b>فتحة الهوائي</b>	<b>anti - aliasing</b>	<b>مضاد الانتحال</b>
هي المساحة المتعامدة على اتجاه الموجة اللاسلكية القادمة، التي تلتقط نفس الاستطاعة من الموجة كذلك الاستطاعة التي يولدها هوائي الاستقبال.			تقنية لتنعيم الخطوط المحددة للصور والبيانات الخارجة من الحاسوب.
<b>antenna array</b>	<b>صفيحة هوائيات</b>	<b>anti-jamming</b>	<b>معاكسة التشويش</b>
مجموعة هوائيات متشابهة مرتبة ومتصلة بعضها ببعض للحصول على أكبر توجيه (كسب) (ريح).			تقنية لمعاكسة التشويش على الاتصالات وعلى الرادار.

**antilog amplifier** مضخمّ مقابل اللوغاريتمي

جهازٌ يوَلِّد إشارةً على المخرج هي تابعٌ أسّيٌّ مقابل لوغاريتمي لإشارة الدخل.

**aperture** فُتْحَة

فتحة أو ثقب أو فجوة.

**aperture time** زمن الفُتْحَة

هو الزمن اللازم للبدء بأخذ عينة في مبدل تماثلي رقمي بعد إعطاء الأمر في دارة الإمساك وأخذ العينات.

**API** مختصر (واجهة برمجة التطبيقات)

انظر Application Programming

Interface.

**apogee** ذروة المدار

أبعد نقطة عن سطح الأرض في مدار القمر أو ساتل.

**apparent** ظاهريّ

١- مرئي أو مفهوم بوضوح. ٢- يظهر كأنه حقيقي، ولكنه ليس بالضرورة كذلك.

**apparent admittance** قبولية ظاهرية

معكوس الممانعة الظاهرية.

**apparent impedance** ممانعة ظاهرية

خارج قسمة القيمة المتوسطة التربيعية rms للجهد بين طرفي عنصر أو دارة على القيمة المتوسطة التربيعية للتيار المار به.

ملاحظة: في حالة الموجات الجيبية تكون الممانعة

الظاهرية هي القيمة المطلقة modulus للممانعة.

**apparent power** استطاعة ظاهرية

جداء الجهد على الدارة في شدة التيار فيها.

**application** تطبيق

١- عملية الاستعمال. ٢ - استعمال شيء في أمر ما.

٣ - برنامج حاسوبي يقوم بأداء عمل رئيسي في الحاسوب كمعالج الكلمات أو الجداول الحوسبية مثلاً.

**Application Programming Interface (API)**

واجهة برمجة التطبيقات

مجموعة الأوامر والتوابع والبروتوكولات التي يستعملها المبرمجون لإنشاء برمجية في نظام تشغيل ما.

**Application Specific Integrated Circuit (ASIC)**

دارة متكاملة مخصصة التطبيق

دارة متكاملة مصممة لأداء عمل محدد وليست دارة عامة الاستعمال.

**APSK** مختصر (تعديل بزحزة المطال والطور)

انظر amplitude phase-shift keying.

**arbitrary** اعتباطي - اختياري

يعتمد على اختيار عشوائي أو رغبة شخصية بدلاً من استعمال العقل والمنطق.

**arc discharge** تفريغ قوسيّ

تفريغ مضيء للتيار يحدث عندما يقفز تيار قوي عبر فجوة في دارة أو بين قطبين (مسريين).

**architectural** بنيوي - معماريّ

١- ما له علاقة بالعمارة وما يتفق مع قوانينها. ٢- يملك تصميمًا أو شكلاً أو بنية شاملة واحدة موحدة.

**Arithmetic Logic Unit (ALU)**

وحدة الحساب والمنطق

أحد مكونات المعالج الصغرى، وهو يقوم بالعمليات الحسابية والمنطقية واتخاذ القرار في الحاسوب، وهو آخر أعمال المعالجة في المعالج.

**arithmetic operation** عمليات حسابية

عملية رياضية على أرقام.

**arithmetic unit** وحدة حسابية

إحدى الوحدات الأساسية في الحواسيب تُجرى فيها عمليات حسابية ومنطقية على الأعداد.

**armature** متحرّض

١- الملفات الدوارة في مولد أو محرك كهربائي. ٢- أي جزء متحرك في آلة كهربائية يحدث فيه تحريض جهد بواسطة حقل مغناطيسي.

**armature circuit** دائرة المتحرّض

الممر الذي يسلكه التيار في الملفات عند ذهابه من مسفرة إلى أخرى.

**armature core** نواة المتحرّض

الكتلة الحديدية المركزية التي يُلفّ عليها السلك المعزول الذي سيدور في الحقل المغناطيسي لمولد أو محرك كهربائي.

**armature reaction** رد فعل المتحرّض

قوة محرّكة مغناطيسية يولدها التيار المتحرّض في متحرّض مولّد فيتسبّب في تغيير كلٍّ من قيمة واتجاه تدفق مغناطيسيّ بسبب حقل المغنطة.

**armature winding** ملف المتحرّض

وعدة الكاملة من النواقل التي يجوبها المتحرّض والمتصلة بالمبدل أو بمرباط الآلة.

**array** صفيحة

مجموعة مرتبة من أي شيء.

**artificial intelligence (AI)** ذكاء صناعي

الفرع من علم الحاسوب المعنيّ بتمكين الحواسيب من محاكاة مظاهر من الذكاء الإنسانيّ، مثل: تعرّف

الكلام، والاستنتاج، والاستدلال، والمقدرة على التعلّم من التجربة، والمقدرة على صنع الاستدلالات من معلومات غير كاملة. ن المجالات العامة لبحوث الذكاء الصناعي: النظم الخبيرة، ومعالجة اللغات الطبيعية.

**ASCII**

مختصر (الرمز الأمريكي المعياري لتبادل المعلومات)

انظر American Standard Code for Information Interchange.

مختصر (دائرة متكاملة مخصصة التطبيق) **ASIC**

انظر Application Specific Integrated Circuit.

دائرة متكاملة مخصصة التطبيق **ASIC circuit**

دائرة متكاملة مصممة لأداء عمل محدد وليست دائرة عامة الاستعمال.

**assembly language** لغة التجميع

لغة برمجة تتألف من تعليمات على شكل رموز تتناسب مع تعليمات لغة الآلة.

**assignment** إسناد

١- مهمة تُسند كجزء من عمل أو دراسة (الوظيفة البيتية). ٢- إعطاء عمل أو مهمة لشخص (تخصيص المهام).

**associative law** قانون تجميعي

قانون لا يهتم بترتيب الأعداد عند جمع بعضها إلى بعض، أو ضرب بعضها في بعض.

**astable** عديم الاستقرار

١- غير مستقر. ٢- دائرة إلكترونية تستطيع الاهتزاز بين حالتين.

**astable multivibrator**

هنزاز متعدد عديم الاستقرار

دائرة مهتزة مؤلفة من ترانزستورين أو ما شابه يرتبطان بحيث أن مدخل كل منهما هو مخرج الآخر.

**asymmetrical** غير متناظر

ما له جانبان أو نصفان غير متطابقين أو غير متناظرين.

**asymmetrically** بشكل غير متناظر

بطريقة غير متناظرة.

**asymptotic** مقارب

صفة لتابع أو متسلسلة أو صيغة أو... يقترب من قيمة معينة عندما يقترب متحول (أو تعبير يحتوي عدة متحويلات) من اللانهاية.

**asynchronous machine** آلة غير متزامنة

آلة تيار متناوب سرعتها ليست متناسبة مع تردد خط التغذية.

**asynchronous motor** محرك غير متزامن

محرك كهربائي يكون فيه التيار الكهربائي - في الدوار - اللازم لتوليد العزم مُحْرَضًا كهربائياً من الساحة المغناطيسية للملف الثابت.

**ATC** مختصر (التحكم بالحركة الجوية)

انظر Air Traffic Control.

**atmosphere** الغلاف الجوي

١- الغلاف الغازي المحيط بالأرض أو أي كوكب آخر. ٢- الهواء الذي نعيش فيه.

**atmospheric noise** الضجيج الجوي

الضجيج الذي يُسمع من جهاز استقبال لاسلكي والناجم من الجو المحيط.

**atmospheric pressure** ضغط جوي

الضغط الناتج من وزن الغلاف الجوي، والذي تبلغ قيمته عند سطح البحر ضغطاً جويًا واحدًا (يساوي تقريباً 101.325 باسكال) ويتناقص مع الارتفاع.

**atom** ذرة

أصغر جزء من أي عنصر في الجدول الدوري للعناصر وله كامل خواص ذلك العنصر، ويتكون من نواة موجبة الشحنة الكهربائية محاطة بنظام من الإلكترونات.

**atomic** ذري

صفة من ذرة.

**atomic structure** بنية ذرية

الذرة مكوّنة من نواة موجبة الشحنة الكهربائية مؤلفة من البروتونات والنترونات محاطة بعدد من الإلكترونات السالبة الشحنة. عدد الإلكترونات يساوي عدد البروتونات وتكون الذرة بأكملها معتدلة الشحنة.

**attenuate** يُخمد - يوهن - يتخامد

١- يقلل القوة أو القيمة أو الأثر. ٢- يتسبب في التخميم. ٣- يقع تحت تأثير التخامد.

**attenuation** تخامد - توهين - تخميم

إنقاص القوة أو القيمة أو الأثر؛ مثل انخفاض مطال الإشارة أثناء مرورها في الوسط الناقل لها، ويزداد التخامد بزيادة التردد وبزيادة المسافة عن منبع الإشارة، ويقاس بالديسيبل.

<b>attenuation constant</b>	ثابتة التخماد	اتصالات.
	هي الجزء الحقيقي من ثابتة الانتشار العقدي لموجة كهروطيسية.	
<b>attenuation factor</b>	عامل التخماد	<b>محول ذاتي</b>
	في الأجهزة غير المغذاة بالطاقة: هو نسبة الاستطاعة الممتصة إلى الاستطاعة الداخلة في وحدة الطول، ويعبر عنها بمقلوب الطول / ١ متر.	محول يستعمل ملفاً واحداً مشتركاً كملف ابتدائي وملف ثانوي.
<b>attenuator</b>	مخمد	<b>autocorrelation</b>
	دائرة تمتص جزءاً من الإشارة على حين يمر الباقي فيها بأقل تشويه.	ترابط ذاتي
<b>attraction</b>	جذب	
	شد من دون اتصال مادي محسوس، يؤدي إلى انجذاب جسمين أحدهما باتجاه الآخر.	قياس الترابط الإحصائي بين عينتين من نفس العملية العشوائية.
<b>attraction force</b>	قوة الجذب	<b>autocorrelation function</b>
	قوة الشد.	تابع الترابط الذاتي
<b>audible</b>	مسموع	
	ما يمكن سماعه.	التمثيل الرياضي لدرجة التشابه بين سلسلة زمنية ما وصورة مؤخرة لها زمنياً على عدة مراحل زمنية.
<b>audio</b>	سمعي	<b>automatic control</b>
	ما يخص تسجيل الصوت أو نقله أو إعادة إنتاجه.	تحكم آلي
<b>audio frequency (AF)</b>	تردد سمعي	
	مجال الترددات المسموعة وهي تقريباً بين ٢٠ هرتز و ٢٠ كيلو هرتز.	نظام تحكم بحلقة مغلقة ولا تحتاج لأي تدخل.
<b>augend</b>	العدد المضاف إليه	<b>automatic frequency control (AFC)</b>
	الرقم الذي يضاف إليه رقم آخر هو المضاف.	تحكم آلي بالتردد
<b>authentication</b>	توثيق - توثيق	
	١- دليل رسمي بصدق وثيقة ما. ٢- إجراء أمني مصمم لحماية نظام اتصالات من إرسالات معاكسة. ٣- إجراء للتحقق من صحة إرسال رسالة في نظام اتصالات.	طريقة أو دائرة لإبقاء دائرة طنانة موكفة آلياً على تردد الإشارة المستقبلية.
		<b>automatic gain control (AGC)</b>
		تحكم آلي بالريح
		يتغير الريح عكسياً مع مطال الإشارة الداخلة آلياً لإبقاء إشارة المخرج ثابتة الجهد.
		<b>automatic voltage regulator</b>
		منظم جهد آلي
		نظام تغذية عكسية آلي مهمته إبقاء جهد ثابت على مرطبي مولد أو مخرج محول.
		<b>autoregressive</b>
		ذاتي التراجع
		العملية الذاتية التراجع من الدرجة (م) هي عملية عشوائية متقطعة تولد بإمرار ضجيج أبيض في مرشح رقمي ذي أقطاب فقط وله (م) قطباً.

<b>auxiliary poles</b>	<b>أقطاب ثانوية</b>	<b>average</b>	<b>متوسط</b>
أقطاب إضافية تتوضع في المتحرض لآلات التيار المستمر أو الآلات المتزامنة سواء لتوجيه التدفق المغناطيسي أو تعديل الدَّوَّار.		ما يُحصَل عليه من جمع عدة كميات معاً ثم تقسيم الحاصل على عدد الكميات.	
<b>available power</b>	<b>استطاعة متاحة</b>	<b>averaging</b>	<b>توسيط</b>
في نظام الطاقة الكهربائية: هي القسم من الاستطاعة المولدة الذي يمكن إعطاؤه للحمل.		حساب أو تقدير المتوسط.	
<b>avalanche</b>	<b>انهيار</b>	<b>axial</b>	<b>محوري</b>
في الإلكترونيات: عملية يتعرض فيها عدد من الإلكترونات الحرة في وسط الانتشار إلى تسارع شديد فيتسبب بالتصادم مع ذرات الوسط وتأيُّن هذه الذرات.		١- ما يخص المحور. ٢- حول المحور.	
<b>avalanche breakdown</b>	<b>انكسار انهيار</b>	<b>axial flow</b>	<b>جريان محوري</b>
عملية تحصل في منطقة الشحنة الفراغية لنصف ناقل تحت جهد مرتفع يكفي لزيادة سرعة توليد الإلكترونات والثقوب الناتج عن التأيُّن وتجاوزه لقيمة حرجة محددة، وهذا مما يسبب ارتفاع شدة التيار كثيراً بسبب آلية تغذية عكسية موجبة.		جعل الغاز أو السائل يجري موازياً للمحور.	
<b>avalanche transistor</b>	<b>ترانزستور انهيار</b>	<b>axial pump</b>	<b>مضخة محورية</b>
ترانزستور ثنائي القطبية يعمل في منطقة الانهيار.		نوع من المضخات ذات المكبس تحول الحركة الدائرية إلى حركة خطية.	
		<b>axiomatic</b>	<b>بديهي</b>
			واضح للعين والبصيرة.
		<b>azimuth</b>	<b>السمت</b>
			اتجاه يعبر عنه بزواوية أفقية تقاس بالدرجات باتجاه عقارب الساعة عن الشمال.
		<b>azimuth resolution accuracy</b>	<b>دقة ميز السمت</b>
			تمييز السمت هو: $R_a = H \cdot \lambda / L \cdot \cos \theta$ ، حيث $H$ هو ارتفاع الهوائي و $L$ طوله و $\lambda$ طول موجة النبضة المرسله و $\theta$ هي زاوية الورد.

# - B -

- back-to-back** بشكل متعاكس بتوليد ناتج جمع ترددَيْن على مدخليها أو حاصل طرحهما. متعاكسا الاتجاه، وغالباً متماسان.
- backward wave tube** صمام موجة مرتدة خطوط متوازنة وسيلة لنقل إشارات الاتصالات الكهربائية على سلكين. لكل منهما ممانعة متوافقة، بحيث يكون التداخل على هذه الخطوط من النمط المشترك، وبحيث يتمكن المستقبل من إزالة التداخل باستخدام تقنيات تخميد النمط المشترك.
- baffle** علبة صوتية أداة لمنع تدفق السوائل أو الغازات أو المواد المتطايرة أو الصوت أو الضوء إلا في اتجاه معين.
- balance** توازن - ميزان هو معدل متوازن في مخرجه الحزمتين الجانبيتين دون الموجة الحاملة.
- ١- توزيع متعادل للوزن ليبقى الجسم واقفاً ومستقرًا.  
٢- وضع شيء ما في وضع مستقر بحيث لا يقع.  
٣- أداة قياس الوزن.
- balanced circuit** دائرة متوازنة الاسم المرجعي لمجموعة ترددات.
- الدوائر المستعملة في الخطوط المتوازنة، أو الخط المتوازن نفسه. انظر balanced lines.
- balanced duplexer** رابط متوازن مرسل ومستقبل على هوائي واحد محدود المجال يقال عن إشارة إ | ا محدودة المجال إذا كان تحويل فوربيه لها يساوي الصفر في كل الترددات التي هي أعلى من تردد معين.
- أجهزة الرادار العاملة على مجال ترددي عريض بحاجة إلى رابط عريض المجال من مثل الرابط المتوازن.
- balanced load** حمل متوازن مرشح تمرير حزمة دائرة يكون تابع النقل لها أو الاستجابة الترددية لها مساوياً للصفر عند الترددات الخارجة عن مجال معين.
- حمل على خط طاقة متعدد الأطوار، يرى فيه كل ناقل نفس ممانعة النواقل الأخرى.
- balanced mixer** مزاج متوازن مرشح منع حزمة دائرة تُحمَد في مجال ترددات معيَّن وتترك الإشارة كما هي خارج ذلك المجال.



**عرض المجال - عرض الحزمة bandwidth**

١- مجال الترددات لرسالة أو نظام معالجة معلومات بالهرتز. ٢- عرض الطيف الترددي الذي يكون فيه كسبٌ لمضخّم أو تخميدٍ لمُخمّد، وكثيراً ما يمثل بالعرض عند نصف القيمة العظمى للمطال.

**ضغط جويّ barometric pressure**

الضغط الجوي كما يدل عليه مقياس الضغط.

**حاجز (عائق) Barrier**

١- سياج أو أي عائق آخر يمنع الحركة أو الوصول. ٢- حالة تمنع الاتصال أو تبعد الناس بعضهم عن بعض كحاجز اللغة.

**سعة الحاجز barrier capacitance (junction capacitance)**

السعة الكهربائية بين مادة p ومادة n نصفى الناقلتين في وصلة pn مستقطبة عكسيّاً.

**قاعدة base**

١- عدد الأرقام في نظام العد (١٠ في العد العشري و ٢ في العد الاثنائي). ٢- أحد الأقطاب الثلاثة لترانزستور ثنائي القطبية. ٣- في المعالجات الصغيرة: القيمة التي تُضاف إلى القيمة الحالية للسجل أو تُضاف إلى القيمة في سجل الدليل index register بغية تشكيل العنوان الفعال لتعليمية مثل تعليمية (تحميل load) أو (تخزين store).

**محطة رئيسية base station**

المرسل المستقبل الثابت في نظام اتصالات متنقل.

**حزمة قاعدية baseband**

الإشارة الحاملة للمعلومات في نظام اتصال والتي تقوم بتعديل الموجة الحاملة.

**أساسي basic**

المبادئ الأساسية لأي موضوع.

**الكهرباء الأساسية basic electricity**

أسس علم الكهرباء.

**مجموعة أساسية basic group**

القنوات الاثنتا عشرة الأساسية في تنضيد القنوات الهاتفية، حين تجميعها قبل إرسالها على القنوات العريضة الحزمة مثل القنوات الراديوية أو الضوئية.

**نظام دخل وخرج أساسي Basic Input-Output System (BIOS)**

جزء من نظام تشغيل بدائي يتحكم مباشرة بأجهزة الإدخال والإخراج.

**راسم حرارة غاطس bathythermograph**

جهاز يسجل درجة حرارة الماء بالنسبة إلى قعر المحيط.

**بطارية battery**

خليتان كهربائيتان أو أكثر تربطان معاً لتوليد طاقة.

**نسخة مخفية BCC (Blind Carbon Copy)**

نسخة مخفية عن المرسل إليه الرئيسي في البريد الإلكتروني.

**مُحرف فحص الكتلة BCC (block check character)**

مُحرف يضاف في آخر الإرسال بغية كشف الخطأ؛ وكمثال CRC وكذلك LRC.

**حزمة أشعة beam**

١- التموضع الفراغي المعترض للاستطاعة في حقل الموجة. ٢- تدفق ضيق ذو اتجاه واحد من الجسيمات أو الإشعاع.

<b>beam axis</b>	محور حزمة أشعة	<b>bias current</b>	تيار الاستقطاب
	الخط المستقيم الذي يمر في مركز حزمة الأشعة.		التيار المستمر الذي يُطبَّق على ترانزستور فيسمح بتشغيله مُضخَّماً أو مولدَ إشارة.
<b>beam scanning rotation</b>	اتجاه دوران الشعاع	<b>bias line</b>	خط الاستقطاب
	اتجاه دوران المسح للشعاع.		الحامل لتيار أو جهد الاستقطاب.
<b>beam steering</b>	توجيه حزمة الأشعة	<b>bias voltage</b>	جهد الاستقطاب
	تغيير اتجاه الفص الرئيسي لمخطط الإشعاع.		الجهد المستمر الذي يُطبَّق على ترانزستور فيسمح بتشغيله مُضخَّماً أو مولدَ إشارة.
<b>Beam Steering Control Unit (BSCU)</b>	وحدة التحكم بتوجيه حزمة الأشعة	<b>bi-directional</b>	ثنائي الاتجاه
	وحدة التحكم التي تغير اتجاه الإشعاع.		جهاز يسمح بانتقال الإشارات باتجاهين في قناة واحدة.
<b>beamwidth</b>	عرض حزمة الأشعة	<b>bilateral</b>	ثنائي الجانب
	الزاوية بين اتجاهي نقطتين على جانبي محور الحزمة اللتين تنخفض عندهما شدة الحقل اللاسلكي إلى نصف قيمته عند المحور.		له علاقة بطرفين ويؤثر فيهما.
<b>Bearing</b>	زاوية الاتجاه - مُدرجة	<b>bilinear interpolation</b>	استيفاء داخلي ثنائي الخطية
	١- زاوية الاتجاه الأفقية. ٢- دولاب يدور داخله دولاب آخر.		استيفاء داخلي لقيمة في فراغ ثنائي البعد من أربع قيم محيطية بالملاءمة مع قطع مكافئ.
<b>Below Ground Imaging (BGI)</b>	تصوير تحت أرضي	<b>bimodal histogram</b>	مخطط تراكمي ثنائي النمط
	تحليل ما هو موجود تحت الأرض باستعمال نبضات كهروطيسية.		مخطط تراكمي له مجموعتان من القيم، مثل: مجموع توزيعين غاوسيين متباعدين.
<b>bend</b>	انحناء	<b>binary</b>	اثنائي
	اتخاذ شكل منحنى أو شكل زاوية.		١- إشارة أو معلومة لها حالتان محتملتان. ٢- تمثيل الكميات بالأساس ٢.
<b>Bessel function</b>	تابع بيسيل	<b>binary adder</b>	جامع اثنائي
	مجموعة من التوابع التي تحقق معادلة بيسيل.		دائرة رقمية تقوم بجمع الأعداد الاثنائية.
<b>BGI</b>	مختصر (تصوير تحت أرضي)	<b>binary adder-subtractor</b>	جامع طارح اثنائي
	انظر Below Ground Imaging.		دائرة رقمية تقوم بجمع أو بطرح الأعداد الاثنائية.
<b>bias</b>	انحياز- استقطاب		
	التيار أو الجهد الذي يُطبَّق على عنصر كهربائي لتحقيق مستوى مرجعي لعمله.		

<b>binary addition</b>	جمع اثنائي	في نظام العد الاثنائي يجري التعبير عن كل القيم العددية باستعمال رمزين هما الواحد والصففر.
<b>binary cell</b>	خلية اثنائية	شكل نمطي اثنائي
	عنصر إلكتروني يمكن أن يكون في إحدى حالتين مستقرتين ويمكنه تخزين رقم اثنائي.	هو صورة تنتج عن علاقة رياضية تتضمن عمليات اثنائية ونحصل على عدد صحيح من ٣٢ بت يرتبط بنظام ألوان RGB.
<b>binary code</b>	ترميز اثنائي - رمز اثنائي	<b>binary ripple counter</b>
	ترميز يستعمل عادة للتحكم بالخطأ تتكون فيه رموز المعلومات من قيمتين يقال عنهما الواحد والصففر.	عداد تموج اثنائي
<b>binary coded decimal</b>	رقم عشري مُرمَّز اثنائياً	عداد يتقدم مع الانتقال من العالي إلى المنخفض مدخل الساعة.
	١- ترميز مثقل يستعمل أربعة بتات لتمثيل كل موقع عشري في العدد. ٢- الأرقام العشرية من الصففر حتى ٩ مرمزة بأربعة أرقام اثنائية.	<b>binary signal</b>
<b>binary counter</b>	عداد اثنائي	إشارة اثنائية
	دائرة رقمية لها مدخل للساعة وعدد من مخارج العد تعطي عدد دورات الساعة.	إشارة لا يمكن أن يكون لها إلا قيمتان: موجودة أو غير موجودة، منخفضة أو عالية، الصففر أو الواحد.
<b>binary decision</b>	قرار اثنائي	<b>binary subtraction</b>
	اتخاذ القرار بين بديلين.	طرح اثنائي
<b>binary division</b>	قسمة اثنائية	طرح الأرقام الاثنائية.
	القسمة الاثنائية تشبه مثلتها العشرية.	<b>binary switch</b>
<b>binary logic</b>	منطق اثنائي	مفتاح اثنائي
	مجموعة من العناصر المنطقية الرقمية التي تعمل بين حالتين.	مفتاح تكون له وضعيتان فقط: إغلاق - فتح أو صففر - واحد.
<b>binary multiplication</b>	ضرب اثنائي	<b>binary system</b>
	ضرب عددين اثنائيين حسب جدول الضرب المحدد.	نظام يستعمل قيمًا اثنائية (الصففر والواحد) لتمثيل الرموز والمعطيات.
<b>binary multiplier</b>	ضارب اثنائي	<b>binary variable</b>
	دائرة إلكترونية تستخدم لضرب عددين اثنائيين.	متحول اثنائي
<b>binary number</b>	عدد اثنائي	متحول يعبر عن كون حادثة ما، تحدث أو لا تحدث.
		<b>binding force</b>
		قوة الترابط
		القوة المسؤولة عن ربط البروتونات والنيوترونات في نواة الذرة.
		<b>biomedical imaging</b>
		تصوير طبي
		علم وقسم من الطب يهتم بتطوير واستعمال أجهزة تصوير للحصول على صور تشريحية داخلية.

**BIOS** مختصر (نظام دخل وخروج أساسي) **انظر Basic Input-Output System.**

**bipolar** ثنائي القطبية  
١- نوع من الترانزستور يستعمل النوعين من الحوامل، الإلكترونات والثقوب، في عمله كترانزستور وصلة.  
٢- نوع من ترميز المعطيات يستعمل الجهد السالب والجهد الموجب.

**Bipolar Junction Transistor (BJT)** ترانزستور ثنائي القطبية  
عنصر غير خطي ثلاثي الأقطاب يتألف من وصلتين ثنائيتي القطب (مجمع - قاعدة وقاعدة - باعث) قريتين إحداهما من الأخرى.

**bistable circuit** دائرة ثنائية الاستقرار  
ما يخص عنصراً أو دائرة ثنائية الاستقرار مثل المهتر الثنائي الاستقرار والقلاب.

**bistatic radar** رادار ثنائي الموضع  
نظام رادار مؤلف من مرسل ومستقبل في مكانين منفصلين

**bit** بت  
هي مختصر لمصطلح (رقم اثنائي) Binary Digit وهي أصغر وحدة معلومات والوحدة الأساسية لها في الاتصالات الرقمية، ويمكن أن تكون لها قيمة الواحد أو الصفر أو قطبيتين متعاكستين (تسمى علامة وفراغ في مصطلحات اتصالات المعطيات).

**bit-error** خطأ البت  
بت واحد مرسل يحدّد على نحوٍ خاطئ في الاستقبال.

**bit error rate** معدل خطأ البت  
احتمال استقبال بت واحد مرسل على نحوٍ خاطئ.

**bit reversal** عكس البت  
عكس قطبية البت.

**blade** ريشة  
الطرف القاطع لسكين أو منشار أو أداة أخرى وتسمى بذلك أيضاً ريشة العنفة.

**blanking** تعميم  
دائرة التحكم الإلكترونية التي تعتم شاشة التلفاز أثناء عودة الشعاع الإلكتروني أفقيًا أو شاقوليًا.

**bleeder resistance** مقاومة ترميز  
مقاومة توصل إلى مربي منبغ تغذية لتحسين تنظيم الجهد ولتفريغ مكثفات المرشح.

**block** كتلة  
١- مجموعة مواضع متتابعة تعامل كوحدة مخزنة وتُختار كاملة كلها معاً. ٢- تسلسل بايتات مستمر ترمز معاً لأغراض التزامن أو تصحيح الخطأ. ٣- أحد أجزاء جهاز ما.

**block diagram** مخطط صندوقي  
تمثيل بالرسم لعناصر النظام وتوصيلاته.

**blocking** إيقاف - حجز  
الحالة التي يجد فيها مستخدم جديد كل القنوات مشغولة فتمنع عنه الخدمة.

**blur** تغييب  
تأثير عدم التركيز الناتج عن تحامد الترددات العليا.

**bond** رابط  
ما يربط ذرتين معاً.

**Boolean Algebra** جبر بول  
المتحول البولياني يمكنه أن يكون في إحدى حالتين (صح) أو (خطأ). وهو الجبر الأساسي في كل الحواسيب.

<b>Boolean function</b>	تابع بول	<b>boundary detection</b>	كشف الحافات
	التسمية العادية لتابع اثنائي لمتحولات اثنائية.		استخراج حافات أعضاء الجسم والأنسجة من الصور الطبية المختلفة.
<b>boost</b>	تقوية	<b>boundary layer</b>	طبقة حدودية
	المساعدة أو الدفع للزيادة أو التحسين.		الطبقة الفاصلة بين نوعين من أنصاف النواقل في عنصر نصف ناقل.
<b>boost converter</b>	رافع التوتر	<b>boundary merging</b>	دمج الحدود
	دائرة يجري فيها قرح ترانزستور بنبضات تعديل عرض النبضة ويؤمن عنصر ثنائي استمرار مرور تيار الوشيعة عند انطفاء الترانزستور. أثناء عمل الترانزستور يرتفع التيار في الوشيعة وعند انطفاء الترانزستور ينعكس الجهد على الوشيعة ويضاف إلى جهد الدخل، وبذلك يصبح جهد الخرج أكبر من جهد الدخل.		الدمج لتكوين شكل بلا حدود.
<b>booster</b>	مقوِّ	<b>boundary smoothing</b>	تنعيم الحدود
	جهاز إضافي لزيادة القوة أو الاستطاعة أو الضغط أو الفعالية.		في معالجة الصورة: إجراء تحويلات رياضية لتقريب منحنيات الحافات إلى منحنيات أكثر نعومة.
<b>boot disk</b>	قرص الإقلاع	<b>boundary splitting</b>	شطر الحدود
	أداة تخزين خارجية تستعمل لتحميل وإقلاع نظام التشغيل أو برنامج خدمي.		في معالجة الصورة: تقسيم منحنيات الحافات إلى أجزاء.
<b>bounce</b>	ارتداد - يرتد	<b>branch instruction</b>	تعليلة تفرع
	الارتداد بعد الاصطدام بجسم أو سطح.		تعليلة تستعمل لتعديل تسلسل تنفيذ التعليمات في وحدة المعالجة المركزية.
<b>bound charge</b>	شحنة مقيدة	<b>breadboard</b>	لوحة تجارب مخبرية
	استقطاب كهربائي يتناسب مع إعادة تموضع الإلكترونات المقيدة في المادة.		دائرة تجريبية أولية للتحقق من دائرة كهربائية، ولاختبارها وتحليلها وتقومها، ولتحديد إمكان صنعها معطياتها الفنية وإظهار المبادئ التقنية الخاصة بالمفهوم أو الدارة أو الجهاز أو النظام. يوضع التصميم للتجريب فقط للاستعمال المخبري دون الاهتمام بالمظهر الخارجي.
<b>boundary conditions</b>	شروط حدودية	<b>breakdown</b>	انهيار
	١- الشروط التي يحققها الحقل الكهربيسي عند الحد بين وسطين مختلفين. ٢- القواعد التي تحكم أداء الأمواج الكهربيسية بانتقالها من وسط لآخر.		فشل العازل أو منطقة العزل في منع النقل الكهربائي، ويحصل ذلك عادة بسبب الجهد العالي.
<b>boundary descriptor</b>	لصيقة حدودية		
	لصيقة للدلالة على الحدود.		

**breakdown voltage** جهد الانهيار

الجهد المستقطب عكسيًا على عنصر والذي يبدأ عنده التيار بالازدياد بسرعة بالمقارنة بالتيار الظاهر في الجهود المنخفضة.

**breakover** تخطُّ إلى التوصيل

هو الانتقال إلى التوصيل الأمامي الناتج بسبب نوع التطبيق في مقوم سيليكوني مَقوود.

**breakpoint** نقطة توقف (برمجيات)

١- عنوان تعليمة يعلق عندها تنفيذ البرنامج. ٢- نقطة حرجة في برنامج يمكن عندها إيقاف برنامج شرطياً.

**bridge circuit** دائرة جسرية

دائرة تحتوي على أربع ممانعات جانبية وممانعة قطرية ومنبع جهد.

**bridge converter** مبدل جسري

مبدل استطاعة أمامي يستعمل أربعة قواطع نصف ناقلة بشكل جسر ويعمل على تبديل الجهد المستمر إلى جهد متناوب قيمته من القمة إلى القمة تساوي ضعف قيمة الجهد المستمر المطبق على الملف الابتدائي للمحول.

**brightness** نُصُوع (شدة الإنارة)

قوة الإنارة المرئية أو شدة الضوء الظاهرية.

**brightness control**

ضبط النُصُوع (شدة الإنارة)

التحكم في شدة الإنارة.

**brightness discrimination**

تمييز النُصُوع (شدة الإنارة)

القدرة على تمييز شدة الإنارة.

**brightness level** مستوى النُصُوع (شدة الإنارة)

خاصية الإنارة ببث الضوء أو بعكسه وتقاس بالنسبة للشمس.

**broadband** عريض الحزمة

قناة اتصال لها عرض مجال ترددي أكبر مما يلزم لاتصال هاتفي، فهي من ثَمَّ قادرة على سرعات اتصال عالية.

**broadside array** صفيحة مستعرضة

صفيحة هوائيات يكون فيها اتجاه الشعاع الرئيسي متعامداً مع محور الصفيحة.

**brush** مِسْفرة

هي ناقل من الكربون أو من خليط من الكربون والنحاس يقوم بتحقيق التماس الكهربائي مع دوار آلة كهربائية.

**brush holder** حامل مِسْفرة

الذراع التي تمسك رأس المسفرة.

**brush shifting motor** محرك متزحج المَسَافِر

نوع من محركات التيار المتناوب تتزحج فيه تماسات المَسَافِر لتعديل سرعة الدوران وعامل الاستطاعة.

**brushless** عديم المَسَافِر

ليس بحاجة لمسافر.

**BSCU**

مختصر (وحدة التحكم بتوجيه حزمة الأشعة)

انظر Beam Steering Control Unit.

**bubble** فقاعة

كرة صغيرة من سائل تحتوي على هواء أو غاز آخر.

**buckboost** مقطع عكسي بالتيار

أي جهاز يعطي جهداً في مخرجه أكبر من جهد مدخله.

- bucket** دَلْو  
١- منطقة في طور الاستقرار يمكن فيها الإمساك بشعاع الجسيمات لتسريعها. ٢- واحدة التخزين على أداة نفاذ مباشر يمكن استعادة المعطيات منها.
- buffer circuit** دائرة عزل  
دائرة عازلة تستعمل لتقليل التفاعل بين الدارات المتتالية.
- buffer gate** بوابة عزل  
دائرة حجز لها مدخل واحد ومخرج واحد وأداؤها يعاكس أداء دائرة النفي NOT.
- bulb** حُبابَة  
مصباح كهربائي فيه فتيلة تُسخَّن بتيار كهربائي حتى التوهج.
- bundled cables** رزمة كَبال  
مجموعة من الأسلاك المعزولة المفتولة بعضها مع بعض.
- burst** رشقة - دفقة  
إرسال معلومات ذات حزمة عريضة خلال مدة قصيرة.
- burst error** خطأ رشقي  
سلسلة من المعطيات المعطوبة ويُعبَّر عنها بالطول بين بت الخطأ الأول وبت الخطأ الأخير، ويدخل فيه هذان البتان.
- bus** ممر - مسرى  
١- ممر أو مسرى المعطيات في حاسوب يربط الكتل المختلفة. ٢- نظام ناقل (أو نقطة تغذية) ذو سعة عالية ويتألف من ناقل أو أكثر. ٣- عقدة في نظام طاقة. ٤- ناقل كهربائي ذو مقطع كبير يستعمل في محطات التوليد والتوزيع.
- bus bar** ممر - مسرى - قضيب توزيع  
ناقل كهربائي ذو مقطع كبير غير معزول ويكون بشكل قضيب مستطيل المقطع.
- butterfly pattern** نموذج الفراشة  
الاعتماد الحساس على الشروط الابتدائية حيث يتسبب تغير صغير في نظام غير خطي بتغيرات كبيرة في الحالات التالية. طريقة بيانية لحساب تحويل فورييه السريع.
- buzzer** طَنَّان - أَرَاز  
أداة كهربائية تصدر صوتاً (أزيزاً) وتستعمل للتنبيه.
- bypass** تمرير جانبي  
تجاوز أو مرور جانبي.
- bypass capacitor** مكثف تمرير  
مكثف يمنع مرور التيار المستمر وتكون ممانعته منخفضة للتيار المتناوب.
- byte** بايت  
مجموعة من البتات يجري التعامل معها معاً في الحاسوب، وهو وحدة التخاطب مع الذاكرة وأصغر كمية يجري التعامل معها مباشرة في أية تعليمة. والبايت يتألف من ٨ بتات. ويُعطى إمكان تخزين أي جهاز بالبايت.

# - C -

<b>cable</b>	<b>كَبَل</b>	نسبة تغير الشحنة في نظام إلى التغير في الجهد الكهربائي.
	مجموعة من النواقل المعزولة لها شكل الحبل.	
<b>calculator</b>	<b>حاسبة</b>	<b>سَعَوِيّ</b>
	آلة إلكترونية صغيرة لها لوحة ملامس وشاشة إظهار للقيام بالعمليات الحسابية.	له علاقة بالسعة.
<b>calibration</b>	<b>معايرة</b>	<b>مُجَزِّي سَعَوِيّ</b>
	إجراءات توصيف الأجهزة للقيام بقياس معين بالنسبة إلى كمية معروفة.	مكثفان أو أكثر يوصلان على التسلسل إلى طرفي منبع تغذية، وبذا يمكن الحصول على جزء من جهد المنبع على طرفي كل مكثف.
<b>camera</b>	<b>آلة تصوير-مُصَوِّرة</b>	<b>إعاقة سعوية</b>
	جهاز للحصول على صورة شمسية أو إلكترونية.	المعاكسة التي تقدمها سعة لجريان تيار متناوب أو نبضي وتقاس بالأوم.
<b>CAN</b>	<b>مختصر (شبكة متحكّمات)</b>	<b>مكثف</b>
	انظر Controller Area Network.	هو عنصر إلكتروني غير فعال يتألف من لوحين ناقلين يفصل بينهما عازل.
<b>cancellation circuit</b>	<b>دائرة حذف</b>	<b>سعة</b>
	دائرة تستعمل في الرادار لتمييز الأهداف المتحركة على الشاشة وإلغاء الأصداء الثابتة.	١- قدرة النظام على تخزين الشحنة الكهربائية. ٢-
<b>canonical form</b>	<b>صيغة قانونية</b>	نسبة تغير الشحنة في نظام إلى التغير في الجهد الكهربائي.
	أبسط شكل يمكن فيه كتابة أي تابع من صنف معين دون فقدان العمومية (الشكل القانوني).	خاصة شعوية
<b>capacitance temperature coefficient</b>	<b>مُعَامِل السعة الحراري</b>	<b>capillarity</b>
	التغير الأعظم في السعة ضمن مجال حراري محدد، ويعبر عنه بالتغير في قيمة المكثفة لجزء في المليون لكل درجة حرارة مئوية.	ميل السائل في أنبوب شعري لارتفاع أو الانخفاض نتيجة للتوتر السطحي.
<b>capacitance</b>	<b>سعة-مواصلة</b>	<b>منطقة الالتقاط (هوائيات)</b>
	١- قدرة النظام على تخزين الشحنة الكهربائية. ٢-	المساحة التي يغطيها (يشملها) هوائي بنفس الكسب وبنفس خصائص عرض الشعاع.



**carbon brush** مسفرة كربونية

كتلة كربونية تستعمل لتحقيق التماس الكهربائي مع الملف الدوار عن طريق مبدل آلة التيار المستمر أو حلقات الانزلاق لآلة متزامنة.

**carbon nanotube (CNT)**

أنبوب نانوي كربوني

أجسام جزيئية أسطوانية مؤلفة من ذرات كربونية هجينة.

**carrier**

حامل

شخص أو شيء يحمل أو يمسك أو ينقل شيئاً ما. إشارة مستمرة يتم تعديلها بإشارة أخرى حاملة للمعلومات.

**carrier swing**

تأرجح التردد الحامل

تغير التردد الحامل بسبب تأثير موجة معدلة.

**carrier wave**

موجة حاملة

إشارة مستمرة يجري تعديلها بإشارة أخرى حاملة للمعلومات.

**carry generator**

مولد المنقول

طريقة لتوليد المنقول في الجمع والاستعارات في الطرح في دائرة جمع أو طرح لا تتطلب تحديد كل المنقولات ذات الترتيب الأدنى.

**carry look ahead**

استباق حساب المنقول

زيادة سرعة الجمع بتخفيض المدة اللازمة لتحديد البتات المنقولة.

**carry propagation**

انتشار المنقول

نشر المنقول مع عملية الجمع.

**carry-in**

منقول داخلي

إضافة ١ إلى البت الأعلى دلالة، وهو قد يغير إشارة

العدد إذا كان بإشارة (ترميز متمم إلى ٢). وليس هو نفسه النقل الخارجي من البت الأكثر دلالة.

**carry-out**

منقول خارج

النقل الخارجي هو نقل الرقم الاثنائي (١) من البت الأكثر دلالة في أقصى اليسار. إضافة واحد إلى البت الأعلى دلالة الذي كان بالأصل ١ يؤدي إلى طفح. ويقال عندها: لدينا منقول خارج.

**cartesian coordinates**

إحداثيات ديكارتية

هي إحداثيات خطية متعامدة ذات بعدين أو ثلاثة أبعاد، وتسمى أيضاً بالإحداثيات المتعامدة.

**cartographic projection**

إسقاط خرائطي

طريقة لتمثيل الموجود على سطح كرة على خريطة مسطحة.

**cascade**

تتابع

إجرائية لتمرير شيء ما على التسلسل، وهي غالباً معلومات أو معرفة.

**cascaded amplifiers**

مضخمات متتابعة

ربط تسلسلي لمراحل تضخيم أو شبكات، حيث يقوم مخرج أحدها بتغذية مدخل المرحلة التالية

**cascaded connection**

ربط متتابع

ربط تسلسلي لشبكات، حيث يغذي مخرج أحد مراحلها مدخل المرحلة التالية.

**cascode amplifier**

مضخم (كاسكود)

دائرة يجري فيها حجز تار مخرج المجمع (المصرف) لترانزستور ثنائي القطبية (أو ذي أثر حقلي) بمرحلة تضخيم قاعدة مشتركة (بوابة مشتركة) بغرض زيادة عرض الحزمة أو مقاومة المخرج.

حساس الحالة case sensitive

حساسٌ يُعطي معنىً مختلفاً حين يكون الحرف في الحالة السفلى أو الحالة العليا للوحة المفاتيح.

ثنائي المسرى / ديود حماية catching diode

ثنائي يستعمل لقص التيار أو الجهد إلى قيمة محددة سابقاً.

مَهْبِط cathode

القطب السالب في جهاز.

صمام أشعة مَهْبِطِيَّة cathode - ray tube

صمام إلكتروني يستعمل الأشعة المهبطية لتوليد صورة على شاشة متألئة.

cathode ray oscilloscope

راسم إشارة مَهْبِطِي

راسم إشارة يستعمل صمام الأشعة المهبطية.

عدد كوشي Cauchy number

رقم يُستعمل في ميكانيك السوائل لدراسة السوائل المضغوطة.

سببي causal

له علاقة بسبب.

تكهُف cavitation

تشكل فراغ ضمن جسم صلب.

تجويف cavity

(في الاتصالات المكروية): ناقل أجوف مغلق، يعمل مهتزاً ذا معامل نوعية عالٍ في مجال الترددات المكروية ويحفظ بداخله حقلاً كهروضوئياً له تردد الاهتزاز أو توافقياته.

خليَّة cell

في الاتصالات المتحركة هي المساحة التي تخدمها محطة رئيسية واحدة. وتستعمل كلمة خلية أيضاً للخلية

الشمسية وخلية الوقود وللخلية الكهربية.

خَلَوِيَّ cellular

تقنية تستعمل في الاتصالات اللاسلكية الهاتفية بغية استعمال نفس طيف الترددات عدة مرات في نفس الشبكة. تستعمل أجهزة إرسال منخفضة الاستطاعة لاستيعاب (لتغطية) مساحة محدودة أو ما تسمى بالخلية بحيث يمكن استعمال نفس الترددات في أماكن أخرى من الشبكة.

مركز center

نقطة أو مكان متساوي الأبعاد عن جوانب أو حدود جسم ما.

تردد مركزي center frequency

١- تردد الاستجابة العظمى أو الصغرى في مرشح تمرير حزمة أو في مرشح منع حزمة ويكون عادة المتوسط الهندسي لترددي القطع الأدنى والأعلى. ٢- تردد منتصف الطيف. ٣- التردد المتوسط للموجة المرسله بعد تعديلها بموجة جيبية.

مَرْبُط مركزي center tap

وصلة إلى منتصف ملف أو وشيعة أو محول.

سنتي بواز centipoise

واحدة اللزوجة الحركية في الجملة السغئية (سم-غ-ث) للوحدات.

واحدة قياس لزوجة (سنتي ستوك) centistoke

مقاومة السائل الذي يتشوه بسبب قوة قص أو قوة شد. والعلاقة بينها وبين واحدة قياس اللزوجة الحركية هي أن السنتي ستوك هي خارج قسمة سنتي بواز على الجاذبية النوعية (نسبة وزن حجم معين من مادة إلى وزن نفس الحجم من مادة مرجعية).

**central****مركزيّ**

١- ما يقع في المركز. ٢- مهم أو أساسي.

**central processing unit (CPU)****وحدة معالجة مركزية**

جزء من الحاسوب يقوم بإجراء عمليات المعالجة الفعلية والتحكم بكامل الحاسوب وينقسم إلى جزأين رئيسيين: أ) وحدة الحساب والمنطق التي تقوم بإجراء كامل العمليات الحسابية والمنطقية والمعالجة الأخرى. ب) وحدة التحكم التي تسلسل ترتيب تنفيذ التعليمات وتأتي بها من الذاكرة وتفك ترميزها وترسل إشارات تحكم لكل أجزاء نظام الحوسبة. تفعل إشارات التحكم هذه العمليات التي تجري في النظام.

**centrifugal pump****مضخة طرد مركزي**

مضخة تعمل بالقوة النابذة لتفريغ سائل في أنبوب.

**CFAR****مختصر (معدل إنذار كاذب ثابت)**

انظر Constant False Alarm Rate.

**chaff****عصيات تشويش رادارية**

شرائح أو قطع من أسلاك معدنية أو من ألياف زجاجية مطلية بالمعدن لعكس الموجات الكهرومغناطيسية. وتُستعمل عادة للتشويش على الرادار.

**chain code****ترميز متسلسل**

طريقة لترميز الخطوط الدقيقة (مثلاً في صورة ذات مستويين) يجري فيها ترميز اتجاه الحركة من نقطة لأخرى.

**channel****قناة**

١- الوسط الذي تنتقل فيه المعطيات من المرسل إلى المستقبل في نظام اتصال. وهذا الوسط قد يكون سلكاً أو فضاءً. ٢- ممر النقل بين المنبع والمصرف

في ترانزستور حقلي. ٣- وصلة معطيات عالية رعة تصل بين وحدة المعالجة المركزية وأجهزتها المحيطة.

**character****محرّف - سمة**

حرف أو رقم أو علامة تنقيط أو أي رمز موجود في رسالة.

**characteristic****مُميّز**

سمة لشخص أو مكان أو شيء لتمييزه.

**characteristic curve****منحني خواص**

خط بياني يبين العلاقة بين متحولين مرتبطين بعلاقة.

**characteristic equation****معادلة مميزة**

معادلة كثير الحدود تنتج عندما يساوى التابع المميز بالصفر.

**characteristic function****تابع مميز**

١- الاسم المعطى لمقام كثير الحدود لنموذج تابع النقل. ٢- في الاحتمالات: هو تحويل فورييه العكسي لتابع كثافة احتمالات.

**characteristic impedance****ممانعة مميزة**

خاصية ذاتية لخط النقل تحدد الممانعة التي تراها الإشارة فيما لو كان خط النقل لانهائي الطول.

**characteristics****خصائص - خواص**

صفات جهاز تبين قدرته على أداء الوظائف المطلوبة منه.

**charge carrier****حامل الشحنة**

واحدة شحنة كهربائية تولد تياراً كهربائياً عند تحركها. يوجد نوعان من حوامل الشحنات في نصف الناقل: الإلكترونات والثقوب.

**charge conservation** مصونية الشحنة

الشحنة الصافية لنظام معزول تبقى ثابتة. ولتغييرها يجب أن نقل شحنات (بمر تيار) من النظام إلى الخارج أو من الخارج إلى النظام. والشحنة في الكون ثابتة، يجري إنشاء الشحنات أو تدميرها بأزواج من الشحنات الموجبة-السالبة.

**charging current** تيار الشحن

جزء من تيار خط ما يقوم بشحن سعة الخط. وكذلك التيار الذي يشحن خلية كهربائية ثانوية.

**charging time** زمن الشحن

الزمن اللازم للجهد بين ناقلين ليصل إلى قيمة ٩٢% من قيمة جهد مستمر لحظي عند تطبيقه.

**chassis** هيكل

الهيكل الحامل لبنية سيارة أو جهاز إلكتروني.

**check bit** بتّ اختبار

بتّ يستعمل في عملية كشف الأخطاء حيث تجري إضافة صفر أو واحد لكل مجموعة من البتات بحيث يكون المجموع إما عدداً فردياً أو عدداً زوجياً من الرقم واحد.

**chemical effect** أثر كيميائي

التأثير الكيميائي للتيار الكهربائي.

**chessboard distance** مسافة رقعة الشطرنج (مساحة تشيبيتشيف)

المسافة بين نقطتين محددتين باستخدام  $L_{\infty}$  أي إذا كانت النقطتان  $p$  و  $q$  في فضاء شعاعي معياري، بإحداثيات  $p_i$  و  $q_i$  على التوالي؛ فهذه المسافة هي القيمة العظمى للبعد بين مسطقي النقطتين على مختلف المحاور القياسية.

$$D_{\text{Chebyshev}}(p, q) := \max_i (|p_i - q_i|).$$

**chip** رقاقة - جذاذة

١- قطعة صغيرة من مادة نصف ناقلة يمكن بناء دارات إلكترونية صغيرة عليها. ٢- في اتصالات الطيف المنشور بالسلسلة المباشرة هي النبضات التي يكون منها مفتاح الشر.

**chip select (CS)** انتقاء الدارة (الرقاقة)

إشارة دخل للتحكم في جذاذة ذاكرة لجعلها في حالة فعالة في قراءة مسرى المعطيات أو الكتابة فيه.

**chirp radar** رادار متغير التردد

رادار يغير تردده الحامل مع الزمن.

**choke coil** ملف خانق

ملف ذو مقاومة صغيرة وتحميض كبير يستعمل لترير التيار المستمر وتخميد التيار المتناوب.

**chopper** مقطّع

١- مبدّل جهد من مستمر إلى مستمر بتوليد نبضات ذات جهد ثابت إلى الحمل، ويكون جهد المخرج هو جداء جهد المدخل في معامل الدور لمولد النبضات. ٢- جهاز يقوم بتقطيع تيار مستمر أو شعاع ضوئي أو أية إشارة أخرى. يمكن إجراء ذلك مثلاً لتعديل كمية ما أو لتسهيل تضخيمها. ٣- جهاز يقوم بالتقطيع الدوري للتيار المستمر لتوليد تيار متناوب.

**chromaticity** لونية

١- نسبة نشر التوليف إلى نشر العزم في الشعاع. ٢- مواصفات محفزات اللون. إحداثيات اللونية هي القيم النسبية لألوان الأحمر والأخضر والأزرق مع ترابطها في درجة اللون والإشباع.

**chromaticity diagram** مخطط اللونية

مخطط مسطح يبين نتائج خلط الألوان وتمثّل كل منها بنقطة وحيدة على المخطط.

**chromosome grammar**

قواعد (خوارزمية) جينية

قواعد تابع الملاءمة للرموز القابلة للتنفيذ في الصبغيات: يعطي قيمةً لجودة تغييرات الرموز المنفذة، ويدخل تغييرات جديدة عشوائية في الرموز.

**circuit**

دائرة

أداة مؤلفة من عناصر كهربائية موصول بعضها ببعض.

**circuit diagram**

مخطط الدارة

مخطط اصطلاحي مبسط لدارة كهربائية.

**circulating current**

تيار دائر

تيارات كهربائية تتحرك في مسارات غير سليمة - على الأغلب - بسبب التأريض الخاطئ.

**circulator**

دَوَّار - مُدَوِّر (أمواج ميكروية)

أداة متعددة البوابات غير انعكاسية لها خاصية أن الموجة الكهرومغناطيسية الداخلة من البوابة ١ مرتبطة بالبوابة ٢ فقط وتلك الداخلة إلى البوابة ٢ ترتبط بالبوابة ٣ وهكذا...

**city block distance**

مسافة رقعة المدينة (خوارزميات)

قياس المسافة بين شعاعين حقيقيين.

**clamper**

مُزِج المركبة المستمرة

هي دائرة إلكترونية تمنع الإشارة من تجاوز قيمة معينة سلفاً وذلك بزحزحة قيمة التيار المستمر.

**clamping circuit**

دائرة إزاحة مركبة مستمرة

أداة تبقى القيمة الموجبة العظمى أو القيمة السالبة

العظمى على مستوى ثابت في دائرة تيار متناوب.

**class**

صنف

مجموعة من الأشياء تشترك بخاصية أو بصنف، وتختلف عن المجموعات الأخرى بالنوع أو الطراز أو الصفة.

**clear input**

مدخل المحو

مدخلٌ يعطي إشارةً محو للبوابة.

**clipper**

محدّد - قاطع

أداة لا تعطي خرجاً إلاّ عند وجود دخل فوق أو تحت قيمة حرجة معينة.

**clipper circuit**

دائرة قَصّ

دائرة تزيل قمة الموجة.

**CLK**

مختصر (ساعة)

انظر clock.

**clock (CLK)**

ساعة

١ - دائرة المهتز التي تولد إشارة تزامن دورية. ٢ - دائرة تولد سلسلة من النبضات في أزمنة منتظمة لأغراض التزامن والتوقيت.

**clock cycle**

دورة الساعة

حادثة واحدة كاملة لنظام توقيت التزامن تظهر فيها الحالة العالية والحالة المنخفضة.

**clock generator**

مولّد نبضات الساعة

دائرة تولّد إشارة توقيت.

**clock pulse**

نبضة الساعة

إشارة رقمية تقدح دائرة رقمية إما بالجبهة الصاعدة أو الجبهة النازلة لها.

**clockwise**

باتجاه دوران عقارب الساعة

صفةٌ للدوران الذي يوافق الاتجاه المعروف لدوران عقارب الساعة.

<b>closed circuit</b>	دائرة مغلقة	على سطح واحد، يكون عادة السطح العلوي لنصف الناقل.
<b>closed loop</b>	حلقة مغلقة	محوري
	نظام تحكم آلي يقوم بالتحكم في آلية أو إجرائية أو عملية بواسطة التغذية العكسية الراجعة.	خط نقل مكون من ناقلين متمحورين يفصل بينهما عازل، وهذا التصميم يحمي الناقلين من الحقول الخارجية.
<b>closed loop gain</b>	ربح الحلقة المغلقة	قناة مواكبة
	الزيادة في قيمة إشارة المخرج بسبب التأثير فيها من قَبْلِ عناصر وإشارات أخرى، وذلك في دائرة تحكم ذات تغذية عكسية.	ما يخص قناة إرسال لاسلكي تقع على نفس القناة الترددية كالتداخل من قناة مجاورة.
<b>cluster</b>	تجمع (عنقود-حشد)	رمز - ترميز
	مجموعة من نقاط المعطيات في فراغ، أو مجموعة من الحواسيب المرتبطة بعضها ببعض.	تقنية لتمثيل المعلومات تمثيلاً مناسباً للتخزين والنقل.
<b>clustering</b>	عنفدة	<b>Code Division Multiple Access (CDMA)</b>
	عملية تكوين عنقايد (حشود) أساسية من أنماط محددة.	نفاذ متعدد بتقسيم الرمز
<b>clutter</b>	تَشوُّش راداري بالأصداء	تقنية لتوفير النفاذ المتعدد للقنوات في نظام اتصال.
	الاسم المعطى للإشارات الخلفية غير ذات الفائدة لعملية الكشف، وهو شكل من أشكال الضجيج المرتب، وهو الاسم الجمعي للأصداء الرادارية غير المرغوب فيها.	هذه التقنية مبنية على تقنية الطيف المنتور حيث يتشارك كل المستثمرين في كل موارد القنوات.
<b>CMMR</b>	مختصر (نسبة تخميد النمط المشترك)	معلومات مرمّزة
	انظر Common Mode Rejection Ratio.	رموزٌ توضع بدلاً من المحدّدات المباشرة للإشارة.
<b>CMOS</b>	تقنية CMOS (سيموس)	<b>coded radar signals</b>
	تعني عملية دمج ترانزستورات قناة n وقناة p على نفس جذاذة السيليكون (بشكل متتام).	الإشارات الرادارية المرمّزة
<b>co - planar waveguide (CPW)</b>	دليل موجي مسطح	إشارات رادارية مرمّزة بمعلومات أخرى.
	هو بنية تكون فيها كل النواقل الداعمة لانتشار الموجة	مرمّز
		1- الشخص الذي يقوم بتصميم وكتابة واختبار برامج الحواسيب. 2- نظام اتصالات يستعمل أصواتاً أو أيّ إشارات أخرى لترميز مضمون رسالة وأحياناً لحمايتها.
		<b>coder</b>
		1- الشخص الذي يقوم بتصميم وكتابة واختبار برامج الحواسيب. 2- نظام اتصالات يستعمل أصواتاً أو أيّ إشارات أخرى لترميز مضمون رسالة وأحياناً لحمايتها.
		<b>coding</b>
		عملية برمجة وتوليد الرموز في لغة معينة. عملية تغيير المعطيات من الشكل التمثالي إلى شكل آخر باستعمال مجموعة من القواعد والجداول.

<b>coefficient</b>	<b>مُعَامِل</b>	<b>cognitive radio</b>	<b>لاسلكي معرفي (إدراكي)</b>
قيمة رقمية ثابتة توضع قبل المتحول في المعادلة الجبرية كضارب.		جهاز لاسلكي ذكي تفاعلي يمكنه آلياً اكتشاف القنوات المتاحة في طيف الترددات اللاسلكية.	
<b>coefficient of amplification</b>	<b>مُعَامِل التَضخِيم</b>	<b>coherence</b>	<b>تَمَاسُك</b>
نسبة خرج المضخم إلى دخله (استطاعة أو جهد أو تيار).		توصيف كل خصائص الترابط بين الكميات الفيزيائية لموجة واحدة أو بين عدة موجات لرزم موجية.	
<b>coefficient of coupling</b>	<b>مُعَامِل الرِبط</b>	<b>coherence band</b>	<b>مِجال التَمَاسُك</b>
عدد مجرد يمثل درجة تأثر نظامين مترابطين.		برض المجال الذي فيه يكون أثر قناة الاتصال ثابتاً.	
<b>coefficient of discharge</b>	<b>مُعَامِل التَفْرِيق</b>		
نسبة التفريغ الحقيقي إلى التفريغ النظري.			
<b>coefficient of reflection</b>	<b>مُعَامِل الانعكاس</b>	<b>coherent radar</b>	<b>رادار متماسك</b>
جزء القدرة المشعة التي تنعكس عن سطح.		النبضات المرسله من الرادار المتماسك كلها لها زوايا طور محددة بالنسبة لمرجعية. وتحديد تماسك الرادار من عدمه يجري بواسطة المرسل.	
<b>coefficient of self inductance</b>	<b>مُعَامِل التَحْرِيز الذاتي</b>	<b>coherent detection</b>	<b>كشَف متماسك</b>
نسبة القوة المحركة الكهربائية المتولدة في دارة بسبب التحريض الذاتي إلى معدل تغير التيار المولد لها، ويقاس بالهنري.		هو تقنية لربط زاوية الطور بالموجة الحاملة لتحسين الكشف.	
<b>coercive field</b>	<b>حقل إزالة المغنطة</b>	<b>coil</b>	<b>مَلَفّ - وشيعة</b>
قيمة الحقل الكهربائي الذي يكون استقطابه مساوياً للصفر عند تمرير مادة حديدية كهربائية في حلقة البطاء.		سلك ملفوف على نفسه أو بشكل حلزوني أو بتتابع حلقات.	
<b>cognitive radar</b>	<b>رادار معرفي (إدراكي)</b>	<b>coil pitch</b>	<b>خطوة الملف / الوشيعة</b>
توجد ثلاثة مهام للرادار المعرفي: أ) المعالجة الذكية للإشارة المبنية على التعلم بالتفاعل مع البيئة. ب) التغذية العكسية من المستقبل إلى المرسل. ج) الاحتفاظ بمحتوى معلومات الإشارات المنعكسة والذي يجري باستخدام المقاربة البايسية لكشف الهدف بالملاحقة.		المسافة من مركز لفة في الوشيعة إلى مركز اللفة المجاورة.	
		<b>coil quality (Q - value)</b>	<b>جودة الملف/الوشيعة (Q - value)</b>
		التعريف العام لعامل الجودة هو نسبة الاستطاعة الظاهرية في المعاكسة/الرديّة عند تردد العمل، إلى المفايد في الاستطاعة الناتجة عن المقاومة في الجهاز أو	

الملف ويساوي هذا العامل:

$$\dot{S}L/R = 2ffL/R$$

**collector**

مُجمِّع

قطب الترانزستور الذي تتدفق إليه الشحنات من القاعدة.

**collision**

اصطدام

حادثة قصيرة الأمد تصطدم فيها الأجسام.

**Collision Avoidance System**

نظام تفادي الاصطدام

هو لام من المحسات التي توضع في مركبة لتحذير السائق من أية أخطار قد تكون أمامه.

**color enhancement**

تعزيز الألوان

زيادة إشباع اللون دون تغيير في توهجه أو في نوعه.

**color primaries**

ألوان أولية

الألوان التي عند جمعها وخلطها تعطي كامل مدى الألوان. ويستعمل عادة الأحمر والأخضر والأزرق.

**color saturation**

إشباع الألوان

لون تقع فيه الموجة الرئيسية عند طرف مخطط ألوان ماكسويل. اللون المشبع تماماً هو لون نقي لأنه لم يُلَوِّث بأي لون آخر.

**color spectrum**

طيف الألوان

توزيع الألوان الذي يتولد عند تشتت الضوء في منشور.

**color television**

تلفاز ملون

تلفاز يعرض الصور ملونة.

**color transformations**

تحويلات الألوان

يمكن وصف لون بمكوناته الحمراء والخضراء والزرقاء أو بأي تحويل ناتج عن تراكيب خطية لهذه المكونات.

**combinational logic circuit**

دائرة منطقي تركيب

دائرة منطقية تكون فيها إشارات الخرج للجهاز معتمدة كلياً على إشارات الدخل الخارجية المطبقة على الدارة.

**combine**

ضم (يضم)

يوحد - يضم. مثال: ضم عدة إشارات، أو ضم التيارات الناتجة عن عدة منابع مستقلة في دارة.

**combiner**

ضام

دائرة تقوم بضم إشارتين.

**common base**

قاعدة مشتركة

مضخم ذو ترانزستور ثنائي القطبية وحيد تطبق فيه شارة الدخل على الباعث ويؤخذ الخرج من المجمع وتتصل القاعدة بمنبع جهد ثابت.

**common cathode**

مَهَبَطٌ مشترك

دائرة الصمام التي يكون فيها المَهَبَطُ متصلاً بالنقطة المشتركة، وهي عادة الأرض.

**common collector**

مُجمِّعٌ مشترك

مضخم ذو ترانزستور ثنائي القطبية وحيد تطبق فيه إشارة الدخل على القاعدة وتخرج الإشارة من الباعث ويتصل المجمع بمنبع جهد ثابت. ويسمى أيضاً بالتابع الباعثي emitter-follower لأن ربح الجهد في هذه الدارة قريب من الواحد حيث يتبع جهد الباعث جهد القاعدة.

**common emitter**

باعث مشترك

مضخم ذو ترانزستور ثنائي القطبية وحيد تطبق فيه إشارة الدخل على القاعدة وتخرج الإشارة من المجمع. ويُستعمل لتضخيم إشارة الدخل.



**common mode** نمط مشترك  
هي إشارات متطابقة على كل من المدخل (+) والمدخل (-) في مضخم تفاضلي differential amplifier.

### Common Mode Rejection Ratio (CMRR)

نسبة تخميد النمط المشترك  
نسبة لقياس جودة مضخم له مدخلان تفاضليان، وتُعرف بأنها النسبة بين ربح النمط المشترك (متوسط المدخلين) وربح النمط التفاضلي (الفرق بين المدخلين).

**communication** اتصال  
١- تبادل المعلومات والأخبار. ٢- وسيلة ربط بين الأشخاص أو الأماكن.

**commutating** تبديل  
ضبط تيار متناوب أو عكس اتجاهه لتوليد تيار مستمر.

**commutation** إبدال - تبديل  
العملية التي يُحوّل التيار المتناوب، في الوشيعية الدوارة لآلة تيار مستمر، إلى تيار مستمر. يجري هذا التبديل بمجموعة من المسافر stationary contacts (brushes) الثابتة تنزلق على نواقل مركبة على محور القسم الدوار.

**commutator** مُبدّل  
مجموعة من القطع النحاسية المعزولة بعضها عن بعض والتي تلمس مسافر brushes ثابتة لتسمح بمرور التيار من الوشائع الدوارة لآلة تيار مستمر إلى المرابط الخارجية.

**compactness** تراص

الخاصية الفراغية بالازدحام. تعميم خاصية المجموعات الجزئية المغلقة ( ) تتضمن كل نهاياتها والمحدودة (كل نقطة تبعد مسافة محدودة عن جميع النقاط المتبقية) للمستقيم الحقيقي.

**comparator** مُقارن  
١- عنصر منطقي يقارن بين رقمين اثنائين. ٢- أداة برمجية تقارن بين برنامجين أو ملفين أو مجموعتين من المعطيات لتحديد المشترك والاختلافات.

**comparison** مقارنة  
فحص تساوي شيئين أو إيجاد أيهما أكبر، على سبيل المثال.

**compatibility** تلاؤم  
قابلية وحدة وظيفية للتطابق مع متطلبات واجهة محددة.

**compatible** متلائم  
قابل للوجود مع غيره.

**compensated motor** محرك معوّض  
محرك مزود بملف حقل تعويضي للتقليل من آثار التحريض في الجزء المتحرك.

**compensation** تعويض  
١- القيام بأعمال تقاوم التأخير الدينامي أو تعدل التحويل بين المتحولات المقيسة ومخرج المتحكم للحصول على استجابة مستقرة دائماً. ٢- تبديل السلوك الدينامي في عملية بإضافة كتل للنظام وهي عادة تتصل على التالي مع العملية الأساسية إما على متحول المدخل أو متحول المخرج أو كليهما.

**compensation circuit** دائرة تعويض  
الدائرة التي تساعد على التعويض عن آثار البيئة المحيطة.

**compensation theorem** نظرية التعويض

(في الدارات الكهربائية) تنص النظرية على أنه يمكن الاستعاضة عن مقاومة  $R$  بـ  $R$  بها تيار  $I$  في دائرة، بمنع فلطية قيمته  $R.I$  واتجاهه يعاكس اتجاه التيار.

**compiler** مترجم (برمجيات)

برنامج يترجم برنامجاً ذا مستوى عالٍ إلى برنامج تعليمات قابلة للتنفيذ من قبل الآلة، مثل لغة التجميع (assembler).

**complement** متمم/تتميم

١- تبادل الأحاد مع الأصفار في رقم اثنائي.  
٢- الشكل المعكوس لنظام ترقيم.

**complementary** تكميلي - تكميلي

يقوم بالإكمال أو التتميم.

**complementary - pair**

زوج تكميلي / زوج تكميلي

زوج متمم أو متكامل.

**complementary amplifier** مضخم تكميلي

هو مضخم استطاعة متناظر في مرحلة الخرج، يستعمل ترانزستورين أحدهما npn والآخر pnp.

**complementary function** تابع متمم

الحل العام للمعادلة المساعدة في معادلة تفاضلية خطية.

**Complementary MOS (CMOS)**

موس متمم (سيموس)

تعني عملية دمج ترانزستورات قناة n وقناة p على نفس حذادة السيليكون (بشكل متمم).

**complementary output** خرج متمم

مخرج دائرة فيه مفتاحاً تبديل بحيث عندما يكون أحدهما واحداً يكون الآخر صفرًا.

**complex** مركب عقدي

مؤلف من أجزاء مختلفة مترابطة.

**complex impedance** ممانعة عقدية

بنية رياضية تسهل تمثيل الممانعات بصفتها عدداً عقدياً مطاله نسبة مطال الجهد إلى مطال التيار وزاويته هي فرق الصفحة (فرق الطور) بين الجهد والتيار.

**complex notation**

تدوين عقدي - صيغة عقدية

هو التعبير عن العدد العقدي بالصيغة  $a + ib$  حيث  $a$  و  $b$  عدنان حقيقيان و  $i$  هو الجذر التربيعي لـ -1.

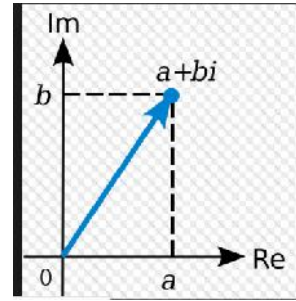
**complex number** عدد عقدي

جمع لعدد حقيقي وعدد تخيلي بشكل  $a + ib$  حيث  $a$  و  $b$  عدنان حقيقيان و  $i$  هو العدد التخيلي الذي هو الجذر التربيعي لـ -1.

**component** مكون، عنصر، مركبة

جزء من شيء أكبر.

**compound** مركب

شيء مؤلف من عنصرين مختلفين أو أكثر.

**compound excitation** تهيج مركب

تحريض في الآلات الكهربائية يُضبط فيه التدفق المغناطيسي كتابع للتيار في قلب المتحرض.

**compressibility****قابلية الانضغاط**

تعقيد الحوسبة.

خاصية الانكماش فراغياً.

(في الترموديناميك، وميكانيك السوائل): هي قياس التغير النسبي في حجم السائل أو الصلب استجابةً للتغير في الضغط.

$$\beta_T = -\frac{1}{V} \left( \frac{\partial V}{\partial p} \right)_T$$

**compressible flow****جريان قابل للانضغاط**

هو تدفق تتغير فيه كثافة المائع (سائل أو غاز) تغيراً ملحوظاً من نقطة إلى أخرى في منطقة التدفق.

**compressible fluid****سائل قابل للانضغاط**

سائل يمكن أن تتغير كثافته تغيراً ملحوظاً من نقطة إلى أخرى. وجميع السوائل قابلة للانضغاط.

**compression****ضغط**

١- خفض الحجم الذي يؤدي إلى رفع الضغط.  
٢- ضغط المعطيات هو تقليل عدد البتات التي تمثل المعطيات (ويحدث ذلك بعدة طرق ومنها استعمال رموز خاصة لتمثيل سلاسل الحارف المتكررة أو باستعمال عدد أقل من البتات لتمثيل الحارف المتكررة. ٣- ضغط المعطيات التماثلية بتقليل عرض مجال الترددات المستعمل.

**computation****حساب - حوسبة**

نوع من الحسابات أو استعمال الحاسوب لمعالجة المعلومات.

**computation theory****نظرية الحوسبة**

هو الفرع العلمي الذي يتعامل مع مدى فعالية حل المسائل التي يمكن حلها على نموذج حاسوب باستعمال الخوارزمية المناسبة، وهو ينقسم إلى ثلاثة أفرع: نظرية الأتمتة ونظرية إمكان الحوسبة ونظرية

**computer****حاسوب**

١- آلة إلكترونية أو كهروميكانيكية أو ميكانيكية بحثة تقبل الإدخالات وتجري عليها بعض العمليات الحسابية وتعطي نتائج. ٢- وحدة وظيفية تستطيع القيام بعمليات تشمل الكثير من العمليات الحسابية والعمليات المنطقية دون تدخل إنساني أثناء العمل. ٣- نظام مبرمج لغرض عام أو لغرض خاص يستطيع تنفيذ البرامج آلياً. وفيه وحدة معالجة أو أكثر وذاكرة وأجهزة محيطية للإدخال والإخراج.

**Computer Aided Design (CAD)****تصميم بمساعدة الحاسوب**

١- حقل في الهندسة الكهربائية يهتم بتوليد خوارزميات وبرامج تساعد المصمم في عمله المعقد في تصميم وتنفيذ الدارات التكاملية أو أي مشروع هندسي. ٢- نظام برامج ومحطات عمل يُستخدم في النماذج التصميمية، والهندسية، والمعمارية، والعلمية، التي يمتدُّ مجالها من الأدوات البسيطة إلى المباني، والطائرات، والدارات المتكاملة والجزئيات. تُنشئُ إصداراتُ التطبيقات المتنوعة للتصميم بمعونة الحاسوب أغراضاً بيعدين أو بثلاثة أبعاد، وتعرضُ النتائج على "هياكل" بإطارٍ سلكيٍّ نحيفٍ كنماذج أكثر واقعية مع سطوح مظلمة، أو كأغراض مصممة. يمكن أن تقوم بعض البرامج أيضاً بتدوير أو بضبط حجم النماذج، ويعرض مناظر داخلية، وإعداد قوائم المواد اللازمة للبناء، والقيام بوظائف أخرى مهمة. تعتمدُ برامجُ التصميم بمعونة الحاسوب على الرياضيات، وغالباً ما تتطلبُ استطاعة حساب كبيرة من محطات العمل العالية الأداء.

<b>computer science</b>	<b>علم الحاسوب</b>	الإلكترونيات الناقلة ضمن المادة وتختلف القيمة بين للعازل المثالي إلى المالا نهائية للناقل المثالي وواحدتها سيمنز.
	دراسة مبادئ واستعمال الحواسيب.	
<b>concatenation</b>	<b>ضم متعاقب</b>	<b>ناقلية - توصيل</b>
	حالة الربط معاً تعاقبياً، كما في سلسلة.	<b>conduction</b>
<b>concave</b>	<b>مُقَعَّر</b>	١ - عملية انتقال الحرارة أو الكهرباء مباشرة في مادة ما عند وجود فارق في درجة الحرارة أو في الجهد.
	صفة لما له سطح منحني إلى الداخل مثل داخل الدائرة أو داخل الكرة.	٢ - عملية انتقال موجات الصوت في وسط ما.
<b>concentration</b>	<b>تركيز</b>	<b>زاوية التوصيل</b>
	١ - التعامل مع أمر واحد دون غيره.	الجزء من الدور الذي تكون فيه أداة ما في حالة نقل أي حاملة للتيار، والأداة يمكن أن تكون عنصراً كهربائياً مثل مقاومة أو ملف أو مكثف. ويطلق هذا التعبير في المقام الأول على أدوات التبديل في إلكترونيات الطاقة والتي يجري تشغيلها لجزء صغير من دورة الطاقة.
	٢ - تركيز الأشعة: تجميعها باتجاه واحد.	<b>conduction angle</b>
<b>concept</b>	<b>مفهوم</b>	جزء من الدور الذي تكون فيه أداة ما في حالة نقل أي حاملة للتيار، والأداة يمكن أن تكون عنصراً كهربائياً مثل مقاومة أو ملف أو مكثف. ويطلق هذا التعبير في المقام الأول على أدوات التبديل في إلكترونيات الطاقة والتي يجري تشغيلها لجزء صغير من دورة الطاقة.
	١ - فكرة مجردة. ٢ - خطة أو نية أو تصور.	<b>conduction band</b>
<b>condenser</b>	<b>مكثف</b>	<b>حزمة الناقلية / حزام ناقل</b>
	هو عنصر إلكتروني غير فعال يتألف من لوحين ناقلين بينهما عازل.	نطاق الطاقة الأخفض في بلورة غير مشغول تماماً بالإلكترونات.
<b>condition</b>	<b>شرط - حالة</b>	<b>تيار النقل</b>
	حالة تتعلق بالمظهر أو الجودة أو ترتيب العمل.	تحرك الإلكترونات في ناقل (أو الإلكترونات والثقوب في نصف ناقل).
<b>condition register</b>	<b>سجل حالة</b>	<b>conduction current</b>
	سجل كيان صلب يستعمل لتخزين القيم الحالية لرموز الحالة.	مادة ناقلة قادرة على نقل الحرارة والكهرباء.
<b>conditional</b>	<b>شَرْطِيّ</b>	<b>طبقة ناقلة</b>
	صفة لفعلٍ أو عملية يتعلّق تنفيذها بتحقق شرطٍ معيّن.	مادة ناقلة قادرة على نقل الحرارة والكهرباء.
<b>conditional probability</b>	<b>احتمال شرطي</b>	<b>ناقلية</b>
	احتمال وقوع حدثٍ ما علماً بأن حدثاً آخر قد وقع.	١ - مقلوب المقاومة. ٢ - قياس لقدرة المادة على نقل التيار الكهربائي.
<b>conductance</b>	<b>ناقلية</b>	<b>ناقل</b>
	١ - مقلوب المقاومة. ٢ - خاصية تصف توفر وحركية مادة تسمح بجران الطاقة.	

<b>cone</b>	مخروط	العقدية.
	مجسمٌ محدودٌ بمنطقةٍ مستويةٍ وسطحٍ مكوّنٍ من القطع المستقيمة التي تصل بين نقطةٍ ثابتةٍ - لا تنتمي إلى مستوي المنطقة المستوية- ونقاطٍ محيط تلك المنطقة.	
<b>configuration</b>	تشكيلة/ هيئة/ ترتيب	ربط - توصيل - وصل
	تطبيق بعض المعاملات لتحديد شروط التشغيل.	ربط شيءٍ بآخر.
<b>conformal transformation</b>	تحويل تطابقي/محافظة	توصيلية
	في الرياضيات: تحويل يحافظ على الزوايا؛ أي إذا تقاطع منحنيان بزاوية $\theta$ فإن خياليهما وفق هذا التحويل يتقاطعان بزاوية $\theta$ أيضاً.	القدرة على الاتصال وبقائه.
<b>conical - scan tracking radar</b>	رادار ملاحقة ذو مسح مخروطي	موصل
	نظام استعمل في النماذج الأولى من الرادارات لتحسين الدقة.	أداة لإبقاء عنصرين في دائرة كهربائية على تماس.
<b>conical scan</b>	مسح مخروطي	حفظ/مصونية/انحفاظ
	نظام استعمل في النماذج الأولى من الرادارات لتحسين الدقة.	المحافظة على شيء ما.
<b>conjugate</b>	مرافق	مصونية العزم
	المرافق الجبري لثنائي حدّ هو ثنائي الحدّ نفسه بعد تغيير إشارة حدّه الثاني كما يلي: $1 - x^3$ مرافقه $1 + x^3$ . والمرافق العقدي هو العدد الذي له نفس الجزء الحقيقي ومعكوس الجزء التخيلي مثل $3 + 4i$ مرافقه هو $3 - 4i$ .	المبدأ الذي يقول إن العزم الخطي الإجمالي في نظام مغلق هو عزم ثابت ولا يتأثر بما يجري داخل النظام.
<b>conjugate impedance match</b>	توافق الممانعة العقدية	ثابت/ثابتة
	تنتقل الاستطاعة العظمى من منبع إلى حمل عندما تكون ممانعة مخرج المنبع مساوية للمرافق العقدي لممانعة الحمل، وفي هذه الحالة يحصل توافق الممانعة	١ - حالة عدم التغير. ٢ - رمز يأخذ قيمة واحدة فقط.
		<b>constant - current characteristics</b>
		خواص التيار الثابت
		العلاقة بين جهدي مسريين في الصّمام الإلكتروني عندما يبقى التيار في أحدهما ثابتاً مع ثبات جهود كل المساري الأخرى.
		<b>constant - current source</b>
		منبع تيار ثابت
		دائرة تولّد تياراً محدداً مستقلاً عن مقاومة الحمل والجهد المطبق.

**constant - voltage source** منبع جهد ثابت

منبع يعطي جهداً ثابتاً في خرجهِ ويتغير التيار حسب مقاومة الدارة.

**Constant False Alarm Rate (CFAR)**

معدل إنذار كاذب ثابت

يتطلب حل مسألة الإنذار الخاطئ تطبيق أساليب لمعدل الإنذار الكاذب الثابت القيمة التي تغير عتبة الكشف كتابع للبيئة المتعامل معها.

**constellation** كوكبية

مجموعة من الأشياء المترابطة.

**constrained** مقيد

مُلزَمٌ بمحدود أو سلوك معين.

**constraint** قيد - شرط

شيء يحدد أو يقيد شخصاً أو سلوكاً أو شيئاً آخر.

**contact** تماس

تلامسٌ شيئين أحدهما مع الآخر.

**contact potential difference** فرق كمون التماس

فرق الجهد الموجود بين طرفي نقطة اتصال مادتين ناقلتين.

**contact resistance** مقاومة التماس

المقاومة بين تماسي حاكمة (أو مفتاح) عند تلامسهما.

**contact surface** سطح التماس

السطحان اللذان يتماسان ويتقل عبرهما التيار الكهربائي.

**continuity** استمرار

حالة استقرار وغياب الانقطاع.

**continuity equation** معادلة الاستمرار

معادلة تفاضلية جزئية تصف حركة كمية مصنونة مثل

الكتلة والعزم والطاقة والشحنة الكهربائية.

**continuous** مستمر

تشكيل شيء كلي، من دون انكسار أو انقطاع.

**continuous assignment statement**

عبارة إسناد مستمر

هو الإسناد الأساسي في نمذجة جريان المعلومات. ويستعمل للنمذجة في منطق الضم التراكمي ويرسل القيم في الشبكات.

**continuous duty** عمل مستمر

عمل الآلة مدداً طويلة بأحمال ثابتة.

**continuous signal** إشارة مستمرة

هي قيمة إشارة متغيرة يكون مجالها الذي هو عادة مجال الزمن مستمراً.

**continuous wave (CW)** موجة مستمرة

موجة دورية - جيبية عادة - بعكس الموجة النبضية أو الموجة المعدلة.

**contour** حافة

الحد الفاصل بين شيئين أو بين شيء وحلقته.

**contour length** طول الحافة

طول المنحني.

**contrast** تباين

الفارق في إدراك الطاقة المرئية بين بياض الصورة وسوادها، وهي النسبة بين أكثر أجزاء صورة تلافزية ظلاماً وأكثرها إضاءة.

**control** تحكّم - ضبط

التدخل بواسطة مداخل مناسبة في العملية المتحكّم بها أثناء تشغيلها، وتجري مراقبة ما، للعملية المتحكّم بها، أحياناً.

**control bus** مسرى تحكّم

يستعمل للتواجه مع الدارات الخارجية مثل الذواكر وإشارات الكتابة والقراءة وإشارات المقاطعات وغيرها.

**control circuit** دائرة تحكّم

دائرة تستعمل أدوات تحكّم.

**control grid** شبكة تحكّم

مسرى يستعمل في الصمامات لتعديل جريان الإلكترونات بين المهبط والمصعد.

**control loop** حلقة تحكّم

نوع من نظم التحكّم يقوم بالتغيير الآلي للخروج استناداً إلى الفارق بين إشارة التغذية العكسية وإشارة الدخل.

**control signal** إشارة تحكّم

نبضة أو تردد من كهرباء أو ضوء يمثل أمراً بالتحكّم وهو ينتقل على شبكة أو قناة حاسوب أو لاسلكياً.

**control surface** سطح تحكّم

أي من الأجزاء المتحركة التي تتحكم في غطس أو ارتفاع غواصة، أو طبيعة حركة جسم طائر في الهواء.

**control unit** وحدة تحكّم

أداة تتحكم في تشغيل ووظائف الأجهزة.

**control volume** حجم التحكّم

(في ميكانيك السوائل والترموديناميك): تجريد رياضي يستعمل في عملية إنشاء نماذج رياضية للعمليات الفيزيائية.

**control winding** ملف التحكّم

ملف يستعمل في مضخم مغناطيسي أو في محرض قابل للإشباع لتطبيق قوى تحكّم محرك مغناطيسية على المحرض.

**controllability** قابلية التحكّم

١- خاصية النظام التي توفر وجود مداخل تحكّم لقيادة أية حالة ابتدائية اختيارية إلى أية حالة اختيارية نائية في زمن محدد. ٢- القدرة على إنشاء محفّز الاختبار عند كل عقدة في الدارة بوضع القيم المناسبة على مداخل الدارة.

**controllable** قابل للتحكّم

يمكن التحكم به.

**controlled source** منبع محكوم

منبع جهد أو تيار يجري التحكم بشدته بواسطة جهد أو تيار في مكان آخر في الدارة. ويسمى أيضاً بالمنبع المرتبط.

**Controller Area Network (CAN)**

شبكة متحكّمات (CAN)

إن بروتوكول CAN هو معيار دولي معرف بالمواصفة ISO 11898.

**convection** حمل حراري

انتقال الحرارة في غاز أو سائل بدوران التيارات من منطقة لأخرى.

**conventional current direction**

اتجاه التيار الاصطلاحي

الاتجاه المعتمد في سير التيار الكهربائي في دارة.

**converge** يتقارب

يتجمع من اتجاهات مختلفة للالتقاء في مكان واحد.

**Convergence Zone (CZ)** منطقة التقارب

المنطقة التي يلتقي عندها تدفقان ويتفاعلان.

**converging flow** جريان متقارب

تدفق السائل أو الغاز في مجرى من مكان مقطعه عريض إلى آخر مقطعه ضيق.

**conversion**      تبديل

عملية أو لحظة التبديل؛ مثل التبديل من إشارة تماثلية إلى قيم رقمية.

**conversion efficiency**      مردود التبديل

كفاءة تحويل الطاقة، وهي النسبة بين طاقة الخرج المفيدة من مبدل طاقة إلى الطاقة الداخلة.

**converter**      مبدل

اسم تجاري يستعمل في مجال إلكترونيات الطاقة لتوصيف مقوم أو أي جهاز آخر يحول الطاقة الكهربائية من تردد وجهد إلى آخر.

**convolution**      التلاف/طَيّ/تلاف

العملية الرياضية المطلوبة لتحديد استجابة نظام استناداً إلى إشارة منبهة وتابع تثقيل. يعطى جداء التلاف لتابعين  $f$  و  $g$  بالعلاقة:

$$f * g \equiv \int_{-\infty}^{\infty} f(\tau) g(t - \tau) d\tau \\ = \int_{-\infty}^{\infty} g(\tau) f(t - \tau) d\tau$$

**cooler**      مبرّد

أداة أو حاوية لإبقاء الأشياء باردة.

**cooling**      تبريد

تخفيض درجة الحرارة.

**coordinate**      إحداثيات

نظام يساعد في تعريف موقع نقطة في الفراغ بالنسبة إلى نقطة مرجعية ومجموعة من الاتجاهات المرجعية عند كل نقطة في الفراغ.

**coordinate axis**      محور إحداثي

أحد الخطوط المرجعية الثابتة في نظام الإحداثيات.

**co-planar waveguide (CPW)**

دليل موجي مسطح

خط نقل مكروي مسطح مؤلف من خط إشارة مركزي موجود بين سطحي تأريض وينفصل عنهما بفجوة محددة. الخط المركزي وسطح التأريض مثبتان على سطح جذاذة عازلة لها ثخانة معينة.

**copper**      نحاس

معدن ذو لون أحمر يضرب إلى الصفرة، رقمه الذري ٢٩، وهو معدن مرن وناقل جيد للكهرباء والحرارة.

**copper loss**      فقد في نحاس (ضیاعات نحاسية)

الفقد الكهربائي في مقاومات النواقل والملفات وتماسات المسافر brushes contacts والملفات ونقاط الربط في الآلات والدارات الكهربائية.

**core**      نواة

١- القسم الحديدي المغناطيسي من محول أو آلة كهربائية تركيب عليه الوشائع. ويصنع عادة من سبائك من مادة مغناطيسية تحيط بها الوشائعة. ٢- المنطقة المركزية من ليف بصري. ٣- قسم من المفاعل النووي الذي تحصل فيه التفاعلات.

**core loss**      فقد بالنواة الحديدية

الفقد الحراري في الحديد بسبب البطء المغناطيسي.

**core memory**      ذاكرة رئيسية

ذاكرة دائمة تجري مخاطبتها مباشرة وتتألف من خرزات حديدية تقوم كل واحدة منها بتخزين بت واحد. حل مكانها الآن ذواكر من أنصاف نواقل.

**core type transformers**      محول ذو نواة

محول ملفاته تحيط بالنواة، وتكون هذه الملفات أسطوانية.



<b>correlation</b>	<b>ترابط</b>	١- مسجل يحتوي على قيمة تجري دائماً الزيادة عليها أو إنقاصها بكمية ثابتة ودائماً في اتجاه واحد (عادة تتم الزيادة بكمية واحد، ولكن ليس دائماً).
		٢- آلة مور بسيطة ذات حالة محددة تقوم بعدد نبضات الساعة الداخلة.
<b>correlation detection</b>	<b>كشف ترابطي</b>	<b>counter circuit</b>
		دائرة عداد
		دائرة تتابعية تقوم بالعد.
<b>correlator</b>	<b>دائرة ترابط</b>	<b>counter clockwise</b>
		بعكس اتجاه دوران عقارب الساعة
		صفة للدوران الذي يعاكس الاتجاه المعروف لدوران عقارب الساعة.
<b>cosine</b>	<b>تمام الجيب (تجب)</b>	<b>coupler</b>
		رابط
		ما يربط شيفين.
		<b>coupling</b>
		ربط / اقتران
		أداة تربط شيفين.
<b>cosmic noise</b>	<b>ضجيج كوني</b>	<b>coupling coefficient</b>
		مُعامل ربط
		نسبة الاستطاعة عند البوابة المرتبطة إلى الاستطاعة عند بوابة المدخل.
<b>cosmic rays</b>	<b>أشعة كونية</b>	<b>covalent bond</b>
		رابطة تشاركية
		رابطة كيميائية تتعلق بالتشارك في زوج من الإلكترونات بين ذرات جزيء.
<b>Costas loop</b>	<b>حلقة كوستاس</b>	<b>CPU</b>
		مختصر (وحدة المعالجة المركزية)
		انظر central processing unit.
<b>Coulomb</b>	<b>كولون</b>	<b>CPW</b>
		مختصر (دليل موجي مسطح)
		انظر co-planar waveguide.
<b>counter</b>	<b>عدّاد</b>	<b>critical clearing angle</b>
		زاوية الفصل الحرج
		١- (بعد وقوع عطل متوازن ثلاثي الأطوار عند مرابط القسم الثابت من آلة متزامنة) هي القيمة

العظمى لزاوية الدور قبل إزالة العطل بحيث يستطيع الدور الوصول إلى السرعة التزامنية دون انزلاق الأقطاب عند إزالة العطل. والزمن اللازم للوصول الدور إلى هذه الزاوية يسمى بالزمن الحرج لإزالة العطل. ٢- أكبر انحراف زاوي عن التزامن يمكن أن يتحملة نظام الطاقة بحيث يبقى النظام مستقرًا: حد عدم الاستقرار.

### critical Reynolds number

#### عدد رينولدز الحرج

رقم رينولدز الذي عنده يتغير جريان السائل من جريان هادئ إلى جريان مضطرب، وهو رقم دون واحدات ويعطي قياساً لنسبة القوى الكامنة في القوى اللزجة.

### cross - connect

#### وصلة متقاطعة

أداة تسمح للنواقل والقنوات بالترابط إما فيزيائياً أو إلكترونياً.

### cross - correlation

#### ترابط متقاطع

قياس إحصائي يحدد حركات وتقارب المخاذاة بين مجموعتي معلومات مختلفتين في سلسلة معلومات.

### cross section

#### مقطع عرضي

سطح أو شكل يظهر عند قطع شيء ما خصوصاً بشكل متعامد على المحور.

### cross section of radar targets

#### مقطع الأهداف الرادارية

قدرة الهدف على عكس الإشارات الرادارية في اتجاه الرادار.

### crossover distortion

#### تشوه عبور

التشويه الذي يحصل عند تردد يجري عنده انتقال الشبكة من مكبر صوت إلى آخر.

### crystal

#### بلورة - بلوري

قطعة من مادة صلبة متجانسة لها شكل هندسي طبيعي وسطوح متناظرة.

### crystal detector

#### كاشف بلوري

كاشف يتألف من سلك دقيق على تماس مع بلورة غالينا (كبريتيد الرصاص) ويعمل مقوّمًا.

### crystal oscillator

#### مهنز بلوري

دائرة إلكترونية تستعمل لتوليد إشارة جيبية يتحدد ترددها بواسطة بلورة.

### CTB (composite triple beat)

#### مختصر (المضروب الثالث المركب)

إشارة حاملة واحدة أو اثنتان أو ثلاث أو أكثر تتعرض للاختطية من المرتبة الثالثة.

### cubic

#### تكعيبي

له شكل مكعب. أو معادلة تكعيبية أو منحنٍ يوصف بمعادلة تكعيبية.

### cubic convolution interpolation

#### استيفاء التفافٍ تكعيبي

تقنية لإعادة أخذ العينات المقطعة.

### cuk

#### مُبدّل تُشوك

جهاز سُمِّي على اسم صاحبه، وهو مبدل رافع يتبعه مبدل خافض، ويستعمل مكثفًا لتحويل الطاقة من المدخل إلى المخرج، ويكون جهد المخرج معاكسًا في قطبيته لجهد المدخل.

### cumulative

#### تراكمي

زيادة في الكمية أو الدرجة أو القوة بإضافات متتالية.

### cumulative distribution function

#### تابع التوزيع التراكمي

يستعمل في معالجة الصورة لتنفيذ تسوية مخطط

	واحدة الزمن.		
<b>current</b>	تيار	<b>current inverter</b>	معرّج (مبدّل) تيار جهاز كهربائي يحوّل التيار المستمر إلى تيار متناوب.
<b>current carrier</b>	حامل التيار	<b>current mirror</b>	مرآة تيار حالة ترانزستورين متوافقين يكون فيها المخرج تياراً يساوي تيار المدخل.
<b>current density</b>	كثافة التيار	<b>Current Mode Logic (CML)</b>	منطق نمط التيار دائرة متكاملة منطقية تُربط فيها الترانزستورات على التوازي لمنع عملية مرور معظم التيار في أحد الفروع المتوازية دون الفروع الأخرى (تشكيلة تشبه المضخم التفاضلي).
<b>current divider</b>	مُقَسِّم / مجزئ التيار	<b>current sink</b>	مصرف التيار دائرة تستهلك تياراً ثابتاً.
<b>current division</b>	تقسيم التيار	<b>current source</b>	منبع تيار دائرة تعطي تياراً ثابتاً.
<b>current gain</b>	ريح / كسب التيار	<b>current to voltage converter</b>	مبدل تيار جهد مضخم ممانعة نقل وهو مضخم يحول التيار إلى جهد. ولأن المخرج هو جهد والمدخل هو تيار، يُعبّر عن الريح أو عن نسبة الخرج إلى الدخل بالأوم.
<b>current generator</b>	مولد تيار	<b>current transformer</b>	محول تيار محول يستعمل للحصول على تيار ثانوي يتناسب مع تيار المدخل.
<b>current hogging</b>	مرور معظم التيار	<b>curvature</b>	انحناء خاصية هندسية توصّف درجة انحناء سطح أو خط. وإن انحناء المنحني هو قيمة سرعة تغير في شعاع المماس الواحدي بالنسبة لطول القوس.
<b>current intensity</b>	شدة التيار		
	قيمة مطال التيار الكهربائي. وتُقاس بكمية الكهرباء التي تجتاز منطقة سطحها ذو كمون ثابت خلال		

**curve** منحني

خط ينحرف تدريجيًا عن المسار المستقيم.

**cut - in voltage** جهد بدء الوصل

الجهد الذي يظهر فيه أن الديود سيبدأ بالانتقال إلى حالة التوصيل.

**cut - off frequency** تردد القطع

مستوى تردد إذا تجاوزناه لتردد فوقه أو تحته (بحسب الدارة) يفشل الجهاز في الاستجابة أو العمل بفعالية.

**cut - off region** منطقة القطع

عندما تكون الوصلة "الباعث-القاعدة" والوصلة "القاعدة-المجمع" في ترانزستور مستقطبتين عكسيًا يكون تيار الترانزستور صفرًا، ويجري تشغيل الترانزستور في هذا النمط في حالة استعماله مفتاحًا.

**CW** مختصر (موجة مستمرة)

انظر continuous wave.

**CW Radar** رادار موجة مستمرة

نظام راداري يجري فيه إرسال الموجة اللاسلكية بشكل موجة مستمرة وعلى تردد ثابت.

**cycle** دورة / دور

سلسلة أحداث تتكرر بانتظام. مثل تغير التيار أو الجهد الجيبية خلال دور واحد.

**cycle/sec (Hertz)** دورة/ثانية (هرتز)

واحدة التردد.

**cyclic** دوري

حدث يتكرر تكررًا منتظمًا.

**cyclic code** ترميز دوار

كتلة ترميز خطية حيث يكون كل تزحج دوري

لكلمة الترميز هي كلمة ترميز جديدة.

**cyclic redundancy check (CRC)**

تدقيق الفائض الدوار

١- يستعمل لكشف أخطاء الإرسال عبر قنوات الاتصال في النظم الرقمية. ٢- نظام ترميز لاكتشاف الأخطاء في الرسائل.

**cycloconverter** مبدل تردد

جهاز يبدل التردد بتركيب تردد منخفض جيبي من أجزاء من موجات جيبيّة متعددة الأطوار ذات تردد أعلى.

**cylindrical capacitor** مكثف أسطواني

مكثف مصنوع من أسطوانتين متحدتين في المحور، لهما نفس الطول، ويملأ العازل الفراغ بينهما.

**cylindrical coordinate expression**

صيغة الإحداثيات الأسطوانية

ثلاثة إحداثيات تحدد موقع النقطة في الفضاء بدلالة الإحداثيات القطبية؛ أي المسافة والزاوية في مستو ما يكون عادة هو مستوي س - ع - (أو x-y) ومسافته الشاقولية ص (أو z) مقيسة من هذا المستوي.

**cylindrical winding** لف أسطواني

العنصر الذي يحمل التيار في محول ذي نواة، ويتكون من ملف مفرد ذي طبقة واحدة أو عدة طبقات ملفوفة لفاً أسطوانياً متمحوراً مع النواة الحديدية.

**cylindrical-rotor machine**

آلة ذات دائر أسطواني

آلة متزامنة لها دوار أسطواني يحتوي على ملف حقل موزع وفجوة هوائية منتظمة.

# - D -

<b>D.C Current</b>	تيار مستمر	<b>Darlington amplifier</b>	مضخم دارلنغتون
	تيار ثابت الجهة لا يتغير مع الزمن.		مجموعة من ترانزستورين ثنائيي القطبية حيث يقود تيار الباعث لأحدهما قاعدة الثاني. هذه التركيبة تقلل من قيمة التيار المطلوبة من قاعدة الدارة القائدة (السائقة) ويكون ربح التيار الفعال للتركيبة مساوياً تقريباً لجداء ربحي التيارين المفردين.
<b>D.C Voltage</b>	جهد مستمر		
	جهد ثابت القيمة لا يتغير مع الزمن.		
<b>DAC</b>	مبدل رقمي تماثلي		
	أداة تُبدّل الإشارة الرقمية إلى إشارة تماثلية ذات قيمة مناسبة.		
<b>damped oscillation</b>	اهتزاز متخامد		
	موجة متخامدة.		
<b>damper-winding torque</b>	عزم ملف التخماد		
	العزم المتولد من ملف معزول مركب في أقطاب آلة متزامنة ويحتوي على عدة قضبان من النحاس مقصورة بحلقات نحاسية في نهايتها وذلك لتخفيض تذبذبات سرعة الآلة بهذا العزم الذي يعاكسها.		
<b>damping ratio</b>	نسبة التخماد		
	١- مقدار عديم الأبعاد يبيّن كيف تتخامد الاهتزازات في نظام حين يتعرض لاضطراب. ٢- قياس لوصف سرعة تخامد الاهتزازات من وثبة لأخرى.		
<b>damping torque</b>	عزم التخماد		
	في جهاز قياس يكون عزم التخماد ضرورياً لإيقاف النظام المتحرك للدلالة على القيمة المطلوبة في أقصر وقت ولا يوجد هذا العزم إلا أثناء حركة المؤشر.		
<b>dark current</b>	تيار الظلمة		
	منبع ضئيل في الكواشف الضوئية يتناسب مع مخرج الإشارة غير المطلوب بغياب الضوء.		
		<b>dash</b>	شُرطة
			الإشارة الأطول من إشارتي ترميز مورس البرقي.
		<b>dashed line</b>	خط مقطّع
			خط مكوّن من شُرطات.
		<b>data</b>	معطيات
			الكميات أو الحارف أو الرموز التي يجري التعامل معها بواسطة الحاسوب وتخزينها وإرسالها.
		<b>data book</b>	كتاب معطيات
			مجموعة من أحدث المعلومات المتوفرة عن شيء ما.
		<b>data bus</b>	مسرى معطيات
			مجموعة أسلاك أو مسارات على دارة مطبوعة أو دارة تكاملية تحمل المعطيات الاثنائية، وعادة كل بايت وحده.
		<b>data fusion</b>	دمج معطيات
			تحليل المعطيات الآتية من منابع متعددة، وهي عملية تناسب الشبكات العصبونية بوجه خاص.
		<b>data hold</b>	مَسْكُ المعطيات
			إيقاف القراءة المعروضة على ما هي عليه عند الضغط على زر، ثم عودة العرض إلى التجدد بعد رفع

الخاسوب.	الضغط.
نمذجة جريان المعطيات dataflow modeling	خرج معطيات data output
تمثيل بياني عن سير المعطيات في نظام معلومات.	الإجرائية أو الطريقة التي يمكن فيها دراسة المعطيات ومعالجتها، بظروف متنوعة، لتلبي متطلبات الباحثين. أيّ تحليل إحصائي على المعطيات يعطي خرجاً يجب دراسته.
مختصر (ديسبيل) dB	بنية رزمة معطيات data packet structure
انظر decibel.	هي بنية معطيات بمصاغات معينة، تشكل الوحدة الأساسية لنقل هذه المعطيات في شبكة اتصال رقمية.
مختصر (تيار مستمر) DC	سجل معطيات data register
انظر direct current.	سجل في وحدة المعالجة المركزية يمكن استعماله مراكماً أو سجلاً حجزاً أو سجلاً دلالةً في بعض المعالجات.
يزيل الشحن de - energize	تمثيل معطيات data representation
يفصل دائرة أو جهاز عن المنبع الكهربائي، أو يقطع التغذية عن الدارة أو الجهاز.	الصيغة التي تخزن فيها المعطيات في بيئة تشغيلية معينة.
دائرة حذف الارتداد debounce circuit	ناخب المعطيات data selector
في أزرار الضغط الميكانيكية، التي تستخدم مفاتيح كهربائية، يوصل ويفصل التماس عادةً عدة مرات عند أول ضغطة على الزر. تزيل دائرة حذف الارتداد التموجات عن الإشارة الناتجة عن الوصل الكهربائي وتوفّر انتقالاً نظيفاً في المخرج.	دائرة منطقية يمكن اعتبارها مفتاحاً متعدد الاتجاهات وحيد القطب ويحدد مخرجه بموقع المفتاح.
تنقيح debugging	نشرة فنية data sheet
١- كشف الأخطاء وتصحيحها في برنامج حاسوب. ٢- تحديد الطبيعة الصحيحة والمكان الصحيح لخطأ في برنامج وتصحيحه.	وثيقة تلخص أداء ومواصفات منتج ما.
عشري decade	إشارة معطيات data signal
الفرق بين عددين أحدهما عشر أضعاف الثاني. مجال ترددي بين تردد ما وتردد يساوي عشرة أضعافه.	نبضة أو تردد كهربائي أو ضوئي يمثل المعطيات وهي تسير في الشبكة أو في الحاسوب أو في الاتصالات.
عداد عشري decade counter	نقل معطيات data transmission
يولد نبضة خرج واحدة لكل عشر نبضات دخل.	استقبال وإرسال المعطيات بالكبال (الأسلاك الهاتفية أو الألياف البصرية) أو عن طريق اللاسلكي.
	قاعدة معطيات database
	مجموعة من المعلومات التي ترتب لاستعمالها في

**تناقص / اضمحلال** decay

تحول يحصل في الذرة أو النواة أو الجزيء الذري إلى شيتين أو أكثر تكون فيهما الطاقة الكامنة الإجمالية أقل من الطاقة الكامنة في الجسم الأصلي. تناقص مطال الجهد أو التيار تدريجياً.

**زمن الاضمحلال** decay time

الزمن الذي يستغرقه مطال نبضة ليتناقص من قيمة محددة إلى قيمة محددة أخرى.

**ديسيبل** decibel, dB

وحدة قياس النسبة بين كميتين بدلالة اللوغاريتم العشري.

**حساب عشري** decimal arithmetic

الحساب العادي، حيث يكون العدّ بالعشرات.

**ترميز عشري** decimal codes

ترميز يكون لكل موضع فيه عشر قيم ممكنة.

**فاصلة عشرية** decimal point

الفاصلة التي توضع بعد الآحاد يمينا لتمثيل الكسر العشري.

**نظام عشري** decimal system

نظام العدّ العشري الذي يستعمل عشرة رموز/ أرقام.

**إنقاص سرعة أخذ العينات** decimation

عملية تزيل العينات التي لها دلائل معينة من إشارة زمنية مقطعة ثم تعيد ترتيب العينات الباقية. وعادة يقال لهذه العملية إما عملية إبقاء العينة النونية من الإشارة.

**إنقاص الترددات** decimation - in - frequency

إنقاص العينات (بعض الترددات) من ناتج تحويل

فورييه المتقطع المحسوب لسلسلة رقمية. يكافئ خفض التمييزية الترددية في طيف السلسلة الرقمية.

**إنقاص عينات الزمن** decimation - in - Time

إنقاص عدد العينات، بحيث نأخذ عينة ونترك عدداً من العينات، دورياً.

**قاعدة القرار** decision rule

تابع يسقط مشاهدة على عمل مناسب.

**تصريح** declaration

تعبير يجري فيه استدعاء متحول جديد استناداً إلى نوعه وصفه.

**مفكك ترميز** decoder

أداة لتحويل المعلومات المرمزة إلى شكل يمكن أن يفهمه إنسان أو آلة.

**فك الانضغاط** decompression

عملية إعادة بناء كمية المعلومات المستعملة لتمثيل إشارة.

**مرشّح فصل** decoupling filter

واحد من عدد من مرشحات التمرير المنخفضة التي توضع بين كل من مراحل التضخيم المتعددة ومنبع التغذية المشترك.

**هدف مخادع** decoy

في الحرب الإلكترونية هو جهاز لتمثيل هدف حقيقي.

**ينقص / يتناقص** decrease

يصبح أقل أو أصغر في الحجم أو الكمية أو الشدة أو الدرجة.

**نقصان** decrement

إنقاص قيمة متحول أو محتوى سجل بكمية ثابتة تكون عادة هي الواحد.

<b>de-emphasis</b>	نزع التركيز	قياس الزوايا، وهي جزء من ٣٦٠ جزءاً من محيط الدائرة.
	تخفيض التركيز على شيء أو الإقلال من أهميته.	
<b>Deep Scattering Layer (DSL)</b>	طبقة بعثرة عميقة	<b>degree Celsius</b> درجة مئوية
	منطقة ضمن المحيط على عمق ٢٧٠ - ٣٦٠ تتضمن حيوانات بحرية، جرى اكتشافها بالسونار وتبعثر الإشارات الصوتية. لذلك، تسمى أيضاً قناة صوتية عميقة.	درجة على التدرج المئوي لدرجة الحرارة.
<b>Deep Sea Channel (DSC)</b>	قناة بحرية عميقة	<b>dehydrating</b> تجفيف
	طبقة أفقية من الماء في المحيط تكون فيها سرعة الصوت أقل ما يمكن.	ضباغ كمية كبيرة من الماء من الجسم.
<b>Deep Sound Channel (DSC)</b>	قناة صوتية عميقة	<b>delay</b> تأخير - يؤخر
	انظر Deep Scattering Layer.	الزمن الذي يؤخر فيه شيئاً ما، أو حدثاً ما، أو نؤجله. وفي انتشار الأمواج، هو الزمن اللازم لانتشار موجة.
<b>deficiency</b>	عوز	<b>delay angle</b> زاوية التأخير
	النقص في أمر بحاجة إليه.	في نظم نقل الطاقة التي تستعمل التايستور، هي الزاوية المكافئة للزمن من لحظة وصول جهد الصمام إلى قيمة موجبة إلى لحظة تطبيق النبضة للإقلاع إلى الصمام أي بداية النقل. حيث يقدر الدور بـ ٣٦٠ درجة.
<b>define</b>	يُعرف	<b>delay cable</b> كبل تأخير
	يصف ويعرف طبيعة أمر ما ومداه ومعناه.	خط نقل بطول مناسب يحقق زمن تأخير محدد. يسمى أيضاً خط تأخير.
<b>deflection</b>	انحراف	<b>delay line</b> خط تأخير
	تغير في الاتجاه.	انظر delay cable.
<b>deflection system</b>	منظومة الانحراف	<b>delay line canceller</b> حاذف خط تأخير
	نظام يقوم بتغيير اتجاه شعاع أو حزمة من الإلكترونات.	أداة لترشيح إشارات نبضية طويلة وإشارات أمواج مستمرة كي لا تُطبَّق على المستقبل المُصمَّم لاستقبال إشارات نبضية قصيرة.
<b>deform</b>	يُشوّه	<b>delay spread</b> تأخير الانتشار
	يغير الشكل.	قياس الزمن الذي يحدث خلاله تمديد مدة إشارة مستمرة فيه بواسطة النثر في قناة اتصالات عريضة
<b>deformation</b>	تَشوُّه / تشويه	
	عملية تغيير الشكل.	
<b>degree</b>	درجة	
	١- كمية أو مستوى أو مدى شيء ما. ٢- واحدة	



المجال.

**delay time (td)** زمن التأخير

التأخير بين وقوع حادثتين.

**delay-line canceller** حاذف بخط تأخير

انظر delay line canceller.

**delta** مثلثي

شكل حرف دلتا الكبير  $\Delta$ .

**delta - star conversion** تبديل مثلثي نجمي

يُطلب التبديل المثلثي إلى نجمي في نظم التيار المتناوب الثلاثية الأطوار لتبسيط الدارات ولتسهيل إجراء تحليلها.

**delta connection** وصل مثلثي

منبع استطاعة ثلاثي الأطوار أو حمل، يجري فيهما توصيل العناصر على التسلسل لتشكيل مثلثاً، ويجري تزويد الاستطاعة أو إخراجها عند الوصلات الثلاث.

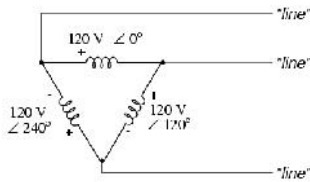

**demagnetizing** إزالة المغنطة

عملية إزالة حالة مغنطة من أداة.

**demagnetizing ampere-turns**

لفة أمبير إزالة المغنطة

إزالة المغنطة تُضاف لفات أمبير إلى الحقل الرئيسي وتُحسب اللفات أمبير الإضافية.

**demagnetizing field** حقل إزالة المغنطة

الحقل المغناطيسي المتولد من اختلافات في مغنطة عينة مغناطيسية.

**demodulation** فك التعديل / كشف التعديل

العملية التي يُستعاد بواسطتها الشكل الأساسي لإشارة معدلة. وهي العملية العامة لاستخلاص الإشارة الحاملة للمعلومات من باقي الإشارات.

**demultiplexer** مُفَرِّق التنضيد

دائرة منطقيّة لها  $k$  مدخلاً و  $l$  مدخل تحكم تقود هذه المدخل إلى مجموعة واحدة من  $2^l$  من خطوط الخرج.

**denominator** مقام (في الكسر)

الرقم الموجود تحت الخط في الكسر العادي؛ أي المقسوم عليه.

**density** كثافة

١- كمية من شيء ما في كل واحدة قياس الطول أو المساحة أو الحجم. ٢- الكتلة في واحدة الحجم في شروط محددة.

**dependent source** منبع مرتبط

منبع جهد أو تيار شدته يجري لتحكم بها بجهد أو تيار في مكان آخر من الدارة. ويسمى أيضاً بالمنبع المتحكّم به.

**dephasor** مزيج طور

دائرة مكونة من مقاومة ومكثف مع نقطة وسط لتحقيق إزاحة بالطور.

**depletion** إفقار

عملية تخفيض شيء ما بقدر كبير.

**depletion layer** الطبقة المُفقرَة

منطقة الشحنات أو الطبقة المجاورة لوصلة نصف ناقل حيث يكون قد جرى تخفيض تركيز الحوامل الرئيسية إلى ما تحت قيمة التوازن الحراري.

<b>depletion mode</b>	<b>نمط الإقفار</b>	<b>detection probability</b>	<b>احتمال الكشف</b>
يكون فيه ترانزستور الأثر الحقلية في حالة عمل عند تطبيق جهد استقطاب قدره صفر فولط بين البوابة والمنبع لوجود قناة منثورة بين المنبع والمصرف أثناء التصنيع.		واسطة لتحديد كمية القدرة على التفريق بين نماذج حاملة للمعلومات (تسمى بالحوافز في الإنسان وبالإشارة في الآلات) والنماذج العشوائية التي تلهي عن المعلومات.	
<b>depletion region</b>	<b>منطقة مُقْفَرَة</b>	<b>detection threshold</b>	<b>عتبة الكشف</b>
منطقة في أداة نصف ناقلة عند اتصال نوعي المواد p و n (خالية من حوامل الشحنات الحرة: الإلكترونات والثقوب) حيث لا توجد زيادة في الإلكترونات ولا في الثقوب.		مستوى الجهد الذي يقال للإشارة الموجودة أعلى منه بأنها قد كشفت.	
<b>derating</b>	<b>تخفيض المواصفات</b>	<b>detector</b>	<b>كاشف</b>
تخفيض معدل الاستطاعة لعنصر أو أداة.		١- أداة تحول الإشارات اللاسلكية الداخلة إلى إشارات تيار مستمر خارجة. ٢- في البصريات هو عادة ديود يحول شدة الضوء إلى إشارة كهربائية.	
<b>derivation</b>	<b>اشتقاق</b>	<b>detector circuit</b>	<b>دائرة كشف</b>
الحصول على شيء أو تطوير شيء من منبع أو أصل.		انظر detector.	
<b>despreading</b>	<b>فك النثر</b>	<b>determinant</b>	<b>مُحدّد</b>
العملية التي يستعملها المرابط لاستعادة المعلومات الضيقة المجال من إشارة ذات طيف منثور.		القيمة التي تُحسَب من مصفوفة مربعة من الأرقام باستعمال قاعدة لضم جداءات عناصر المصفوفة وفق قاعدة معطاة. يمكن استعمال هذه القيمة لتحديد إمكان حل جملة من المعادلات الخطية في آن واحد.	
<b>destination</b>	<b>وجهة</b>	<b>deterministic</b>	<b>إقراضي / تحديدي</b>
المكان الذي يقصده أو يرسل إليه شخص أو شيء.		نموذج رياضي تكون فيه النتائج محددة تماماً بواسطة علاقات معروفة بين الحالات والحوادث دون أي تأثير للتغيرات العشوائية.	
<b>destructive</b>	<b>إتلافي</b>	<b>deterministic nulling</b>	<b>حذف إقراضي</b>
ما يسبب أذى كبيراً لا يمكن إصلاحه.		تركيب أنماط لها أصفار محددة مطلوبة.	
<b>detection</b>	<b>كشف</b>	<b>deterministic signal</b>	<b>إشارة محددة</b>
تعرف وجود شيء مخفي.		هي الإشارة ذات القيم المعرفة تماماً في أية لحظة زمنية، وهكذا يمكن نمذجتها بواسطة تابع زمني معروف.	
<b>detection of targets</b>	<b>كشف الأهداف</b>		
بوجه عام هو نوع من الأعمال التي يجب على المشاركين فيها التفاعل مع حوافز لأهداف من ضمن حوافز أهداف مضللة.			

- deviation** انحراف / انزياح  
١- عملية الابتعاد عن مسار محدد أو معيار مقبول  
به. ٢- الكمية التي يختلف بها قياس واحد عن قيمة ثابتة كالمتوسط.
- device** أداة  
شيء مصنوع أو معتمد لأداء عمل ما، مثلاً في آلية أو جهاز قياس.
- DFT** مختصر (تحويل فورييه المتقطع)  
انظر Discrete Fourier Transform.
- diagram** مخطط  
رسم مبسط يبين مظهر أو بنية أو شكل أمر ما أو تمثيل تخطيطي.
- diamagnetic** معاكس للمغنة  
صفة لما له مغناطيسية تعاكس الحقل المغناطيسي بحيث تكون النفاذية أقل من الواحد.
- diamagnetic materials** مواد معاكسة للمغنة  
مواد ذات مغناطيسية تعاكس الحقل المغناطيسي، من أمثلتها البزموت المعدني.
- diameter** قطر  
خط مستقيم يبدأ من نقطة على محيط دائرة أو كرة ماراً بمركزها إلى نقطة مقابلة على المحيط.
- diametrical** قُطريّ  
صفة من قطر، أو شيء على مسار القطر.
- diamond winding** لف موزع بانتظام (اللف الماسي)  
ملف موزع تكون فيه كل اللفات لها نفس الشكل ونفس مدى اللف.
- diaphragm** غشاء/ حظار  
صفحة رقيقة من مادة تشكل حاجزاً بين شئين أو منطقتين.
- dielectric** عازل كهربائي / كهروناقد  
مادة ناقلتها تساوي الصفر ونفاذيتها تساوي الواحد وثابتة عزلها النسبي أكبر من الواحد.
- dielectric absorption** امتصاص في المادة العازلة  
خاصية بعض العوازل التي يبقى فيها الاستقطاب الكهربائي بعد إزالة الحقل الكهربائي.
- dielectric constant** ثابت العازلية/الكهروناقد  
نسبة السعة الكهربائية لمكثف عازله من مادة ما إلى السعة لمكثف مماثل عازله الهواء.
- difference equation** معادلة الفروق  
النموذج الرياضي لنظام متقطع خطي لا متغير بالزمن (أي خواصه ثابتة). يمكن توصيف النظام الخطي اللامتغير بالزمن بمعادلة تفاضلية عادية ذات عوامل ثابتة حقيقية، حين نحوله إلى نظام مقطع زمنياً فإنه يوصف بمعادلة فروق.
- differential** فارق صغير/تفاضل  
زيادة متناهية في الصغر غير ملحوظة في متحول.
- differential amplifier** مضخم تفاضلي  
مضخم مُصمَّم ليستجيب للفروق بين جهدي مدخلية، على حين ينبذ أية إشارة مشتركة بين المدخلين (ينبذ القيمة الوسطى للمدخلين ولا يضحّمها).
- differential circuit (amplifier)** دائرة (مضخم) تفاضلية  
دائرة إلكترونية تضخم الفارق بين جهدين.

**differential coefficient** معامل تفاضلي

المعامل التفاضلي لتابع هو ما يسمى الآن بتفاضل التابع.

**differential equation** معادلة تفاضلية

معادلة تحتوي على مشتقات تابع أو توابع.

**differential excitation** تهيج تفاضلي

تهيج يحصل في مولدات التيار المستمر، عندما تكون القوة المحركة المغناطيسية للملف التسلسلي معاكسة للحقل الناتج عن الملف التفرعي.

**differential transformer** محول تفاضلي

محول يستعمل لضم منبعي إشارة أو أكثر للإشارات إلى خط نقل واحد.

**differentiation** تفاضل

في الرياضيات: هو عملية إيجاد المشتق الأول لتابع.

**differentiator** مفاضل

مرشح يقوم بعملية اشتقاق للإشارة.

**diffraction** انعراج

١- تشويه موجة كهرومغناطيسية بسبب القرب من حد أو فتحة  
٢- حَرَفُ أو بعثرة الموجات الكهرومغناطيسية.  
٣- انحراف الضوء عندما ينتشر بتماس مع حافة حاجز حيث تنحرف واجهة الموجة عند مرورها بالحافة.

**diffuser** ناثر مخروطي

أداة مثل المخروط أو علبة صوتية توضع أمام غشاء مضخم الصوت لنشر أمواج الصوت في المكان.

**diffusion** نشر - نشر

اختلاط جزيئات أو أيونات أو ذرات في مادة أخرى نتيجة إثارة حرارية أو غيرها. أما منطقة النشر في

نصف الناقل فهي منطقة يوجد فيها تركيز كبير للشوائب بغية زيادة الحوامل الأساسية في تلك المنطقة.

**diffusion capacitance**

سعة الانتشار (الانتشار)

السعة الناتجة عن نقل حوامل الشحنة بين قطبين في دائرة أو جهاز. مثل السعة الناتجة عن نشر حوامل الشحنات بين المصعد والمهبط في ديود.

**diffusion current** تيار الانتشار

انتشار حوامل الشحنات في أنصاف النواقل (إلكترونات أو ثقب) من منطقة ذات تركيز عالٍ إلى منطقة ذات تركيز منخفض.

**digit** رقم

واحد من الأرقام بين الصفر والتسعة.

**digital** رقمي

ما له علاقة باستعمال إشارات أو معلومات ممثلة بقيم متقطعة لكمية فيزيائية كالجهد الكهربائي.

**digital circuit** دائرة رقمية

دائرة إلكترونية يمكنها أن تكون في حالة من حالات محددة.

**digital code** رمز رقمي

المعلومات التي تمثل بسلسلة من الأرقام المتقطعة.

**digital computer** حاسوب رقمي

حاسوب يمثل المعلومات بأرقام اثنائية.

**digital control system** نظام تحكم رقمي

حاسوب رقمي يستعمل للتحكم بنظام دينامي في الزمن الحقيقي، ويكون ذلك عادة في بيئة صناعية.

**digital data** معطيات رقمية

تتألف من أرقام غير مستمرة اثنائية مقطعة.

**digital display** إظهار (مظهار) رقمي

أداة إظهار تعطي المعلومات بشكل محارف (أرقام وأحرف).

**digital electronics** إلكترونيات رقمية

استعمال دارات منطقية إلكترونية ذات حالتين مثل البوابات والقلابات.

**digital image** صورة رقمية

مصنوفة من الأرقام تمثل التوزيع المكاني للطاقة في منظر ويحصل عليها بعملية أخذ عينات sampling وتكمية quantisation.

**digital logic design** تصميم منطق رقمي

نظام في الهندسة الكهربائية أو هندسة الحواسيب يستعمل قيماً رقمية بسيطة لتوليد عمليات إدخال وإخراج.

**digital logic fundamentals**

أسس المنطق الرقمي

دراسة نظرية المنطق الرقمي والعناصر المنطقية ومحاكاتها ومن ثم كيفية تنفيذها.

**digital scan converter** مبدل مسح رقمي

مبدل من التمثيل الرقمي لصورة بغية إدخال المعطيات إلى حاسوب وتمثيلها تماثلياً.

**digital signal** إشارة رقمية

إشارة تمثل المعلومات بتغيير كمية مثل المطال أو التردد بخطوات متقطعة.

**digital signal processor (DSP)**

معالج إشارة رقمية

معالج صغري مصمم للمعالجة الرقمية للإشارة.

**digital subscriber line (DSL)**

خط مشترك رقمي

هو اتصال رقمي في النظم الهاتفية بين مشترك ومقسم مركزي ويستعمل سلكين من النحاس للنقل.

**digital system** نظام رقمي

نظام إلكتروني رقمي، تمثل فيه الإشارات بمحالات متقطعة من المستويات التماثلية عوضاً عن المجال المستمر.

**digital to analog** رقمي إلى تماثلي

تحويل قيمة عددية ممثلة بأرقام (أو بتات) إلى إشارة تماثلية موافقة.

**digitization** رقمنة

عملية تطبق على كمية مستمرة بأخذ عينات منها أولاً في النطاق الزمني أو المكاني ثم تكمية العينات quantisation.

**digitizer** مرقمن

جهاز لتحويل الإشارات التماثلية إلى إشارات رقمية.

**dimension** بُعد

قياس امتداد فراغي وخاصة بالعرض والارتفاع والطول.

**dimensional analysis** تحليل بُعدي

طريقة للتحليل يُعبر فيها عن الكميات المادية بدلالة الواحدات الأساسية وتستعمل عادة عند عدم كفاية المعلومات لوضع معادلات دقيقة.

**dimensionless** لا بُعدي / عديم الأبعاد

رقم يمثل خاصية في نظام ما ولكن لا يقاس على تدرج أي من الواحدات الفيزيائية.

**diminished radix complement**

متمم الأساس المنخفض

في الرياضيات والحوسبة هي طريقة تستعمل ل طرح عدد من آخر بجمع أعداد موجبة (مثل المتمم إلى ٢).

**diode** **ديود (ثنائي المسرى)**

أداة ذات مسريين تسمح بمرور التيار الكهربائي في اتجاه واحد فقط.

**diode switch** **قاطع ديود**

ديود يعمل قاطعاً بالتطبيق المتتالي على مصعده لجهود استقطاب سالبة أو موجبة بالنسبة للمهبط، وبذلك تمنع مرور التيار أو تسمح به -على الترتيب- ضمن حدود جهد معينة.

**diode switching** **تبديل الديودات**

ديود يُشغَّل كـمفتاح أو قاطع بتطبيق جهد موجب أو سالب على مصعده بالنسبة للمهبط.

**diode transistor logic**

منطق باستعمال ديود وترانزستور

صنف من الدارات الرقمية يُبنى من ترانزستور ثنائي القطبية bipolar transistor وديودات ومقاومات.

**dipole** **هوائي ثنائي القطب**

هوائي مؤلف من عنصرين كل منهما بطول ربع موجه تقريباً وتجرى تغذيتهمما بقطبيتين متعاكستين عند الطرفين المتجاورين للعنصرين.

**direct - current machines**

آلات تيار مستمر

آلة كهروميكانيكية تُحوَّل استطاعة التيار المستمر الكهربائية إلى طاقة ميكانيكية (محرك التيار المستمر)، أو الطاقة الميكانيكية إلى استطاعة تيار مستمر كهربائي (مولد التيار المستمر).

**direct access** **نفاذ مباشر**

طريقة في قراءة المعطيات في ملف حاسوب مباشرة دون الحاجة لقراءة الملف من أوله حتى هذه المعطيات.

**direct axis component**

مركبة المحور المباشر

مركبة الجهد المتزامن المولد والمتحرض بسبب التدفق المغناطيسي في المحور العرضي (المركبة المعامدة للمحور) من القوة المحركة المغناطيسية في الآلة المتزامنة.

**direct conversion receiver**

مُستقبلٌ مباشر التبديل

جهاز استقبال لاسلكي يقوم بكشف الإشارة الداخلة باستعمال كاشف متزامن يقوده مهتر محلي تردده مماثل وقريب جداً من التردد الحامل للإشارة. ويسمى أيضاً بالمستقبل الصفري الخفقدان والمستقبل ذي التردد المتوسط المساوي للصفري.

**direct coupled amplifier**

مضخم ترابط مباشر

مضخم يرتبط فيه خرج المرحلة بدخل المرحلة التالية بحيث تمر المركبات المستمرة للإشارات (من دون مكثفات بين المرحلتين مثلاً) كما في المثال التالي حيث خرج الترانزستور الأول Q1 يرتبط مباشرة مع دخل الترانزستور Q2:

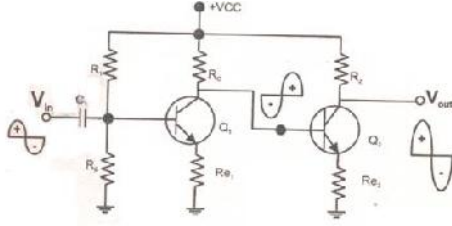

### Direct Coupled Transistor Logic (DCTL)

منطق ترانزستورات الترابط المباشر

دائرة تكاملية منطقية تستخدم المقاومات والترانزستورات فقط مع ترابط مباشر بين الترانزستورات.

ترابط مباشر direct coupling

ترابط ناقل بين الدارات الإلكترونية بعكس الترابط التحريضي أو السعوي.

تيار مستمر direct current (DC)

تيار يجري باتجاه واحد وثابت الشدة عملياً.

direct sequence spread spectrum (DSSS)

الطيف المنتشر بالسلسلة المباشرة

تقنية تعديل رقمي للطيف المنتشر. يُعدّل كل رمز في المعطيات بسلسلة شبه عشوائية ذات تردد أعلى. والنتيجة أن الإشارة تصبح ذات تردد أعلى وتشغل عرض مجال أكبر.

اتجاه direction

الطريق الذي يسلكه شخص أو شيء.

موجّه directional

له اتجاه محدد في الحركة أو التقدم.

توجيه / اتجاهية directivity

معامل جودة للهوائي، يقيس كثافة الاستطاعة التي يشعها الهوائي في اتجاه الإشعاع الأعظم بالنسبة للهوائي له نفس الاستطاعة ويشع بانتظام في كافة

الاتجاهات.

عامل التوجيه directivity factor

نسبة شدة الصوت المشع في نقطة ما بعيدة على محور مكبر الصوت أو أي محول طاقة إلى الشدة المتوسطة المرسله للصوت.

دليل التركيز في البؤرة (للصوتيات) directivity index

الفارق بين مستوى ضغط الصوت في أي اتجاه من الحقل البعيد الصوتي إلى متوسط مستوى الضغط الصوتي في ذلك الحقل.

عدم التمكين disable

الفعل الذي يجعل أداة ما غير قادرة على أداء وظيفتها وهو عكس التمكين أو السماح.

تفريغ discharge

١- تفريغ المحتويات ٢- تخلية سبيل ٣- تفريغ مكثف.

تيار تفريغ discharge current

١- تفريغ الطاقة المخزنة في مكثف بواسطة مرور تيار بين مرطبه. ٢- تحويل الطاقة الكيميائية إلى طاقة كهربائية في المدخرة الكهربائية. ٣- تيار كهربائي في عازل خصوصاً في غاز متخلخل. ٤- إزالة الشحنة الكهربائية من جسم مشحون.

انقطاع discontinuity

عدم استمرار في جسم أو في سلسلة زمنية.

كشف الانقطاع discontinuity detection

تعرف الانقطاع في جسم أو في سلسلة زمنية.

توصيل متقطع discontinuous conduction

تيار خرج ينقطع خلال أي مدة من دورة التحويل.

**discrete component** عنصر (مكون) منفصل

أداة إلكترونية مبدئية تصنع كوحدة واحدة، مثل الترانزستور والمقاومة والمكثف والديود.

**Discrete Fourier Transform (DFT)**

تحويل فورييه المتقطع

مجموع أسس عقدية تمثل سلسلة عينات ويُحَصَل على هذا التحويل بغية تمثيل تقريب مقبول لإشارة لا يعرف عنها إلا عينات محدودة.

**discrete information** معلومات متقطعة

معلومات تُرسل بشكل بتات أو بايتات.

**discrete instance of time** زمن متقطع

لحظة محددة من الزمن.

**discrete signal** إشارة متقطعة

إشارة معرفة عند لحظات متقطعة من الزمن

**discrete-time control system**

نظام تحكّم متقطع بالزمن

استعمال إشارات متقطعة زمنيًا للتحكم.

**discrimination** تمييز

انتقاء إشارة لها تردد أو مطال أو طور معين متأثرة بحذف الإشارات الأخرى بواسطة المميز.

**discriminator circuit** دائرة مميز

دائرة جهد مخرجها يتغير بالقيمة والقطبية طرديًا مع الفرق بين المدخل وإشارة مرجعية. المميز الذي يحول تغيرات زاوية الطور في المدخل إلى تغير خطي متناسب طرديًا مع جهد المخرج يسمى بمميز زاوية الطور ويستعمل في كشف التعديل الترددي.

**disk** قرص

أداة تخزين ذات نفاذ عشوائي تُخزن فيها المعلومات على مادة مغناطيسية موجودة على قرص مسطح.

**disk armature** متحرّض قرصي

آلية ميكانيكية تقوم بوضع الرأس القارئ/الكاتب فوق المسار الصحيح للقرص لقراءة أو كتابة المعطيات.

**disk drive** سَوَاقَة القرص

مجموعة إلكترونية ميكانيكية للتحكم في القرص وفي حركة ذراع القرص ولتبادل المعلومات وإشارات التحكم وإشارات الوضعية مع كتلة الدخل/الخروج كما هو مطلوب لقراءة أو كتابة المعلومات على القرص.

**dispersion** تشتت - تبعثر

١-خاصية الوسط الذي تتغير فيه سرعة انتشار الموجة כתابع لتردد الإشارة. ٢- تغير عامل الانكسار في مادة כתابع لطول الموجة.

**dispersion coefficient**

مُعامل تشتت - مُعامل تبعثر

مقياس نظامي لتشتت توزيع الاحتمالات وهو يستعمل لتكمية مدى تجمّع (عنقدة) مجموعة من الحوادث أو تبعثها مقارنة بنموذج إحصائي قياسي.

**dispersive medium** مُشتت

الوسط الذي تكون فيه النفاذية أو ثابتة العزم يعتمدان على التردد.

**displace** يُزَيح

يتسبب في تحريك شيء ما من مكانه المناسب أو الطبيعي.

**displacement** إزاحة - انزياح

تحرك شيء من مكانه أو موضعه



**display** إظهار - يظهر

تمثيل مرئي للمعطيات أو جهاز يعطي عرضاً بصرياً غير دائم لمداخل ومخارج النظام.

**display board** لوحة إظهار

السطح الذي يظهر المعلومات بصرياً.

**display controller** متحكم بالإظهار

جهاز إلكتروني يحول المعلومات الموجودة في الذاكرة إلى مخرج مرئي للعرض.

**dissipated energy** قدرة مبددة

الطاقة المبددة في صيغة حرارة.

**dissipated power** استطاعة مبددة

الاستطاعة المبددة في صيغة حرارة.

**dissipation** تبديد

الظاهرة المرتبطة بتخامد موجة في وسط مبدد.

**distance** مسافة

مقدار الفراغ بين شيئين أو شخصين.

**distance function** تابع مسافة

يعرف المسافة بين عناصر مجموعة ما.

**distance measure** قياس مسافة

يستعمل في علم الكون الفيزيائي لإعطاء مفهوم عن المسافة بين جسمين أو حادثين في الكون.

**distortion** تشوّه - تشويه

١- إضافة مركبة غير مرغوب فيها إلى إشارة كهربائية.

٢- تغير غير مرغوب فيه في مطال أو طور إشارة ناتج عن مرورها في دائرة فعالة غير خطية.

**distortion (CTB) (3rd order)**

تشوّه من المرتبة الثالثة

إشارة حاملة واحدة أو اثنتان أو ثلاث أو أكثر

تتعرض لـ لاخطية من المرتبة الثالثة.

**distortion factor** عامل التشوّه/عامل التشويه

نسبة القيمة الفعالة من بقايا الموجة بعد حذف التردد الأساسي إلى القيمة الفعالة للموجة الأساسية.

**distributed** موزّع

منشور أو مبعثر.

**Distributed Power Supply Unit (DPSU)**

وحدة تغذية موزعة

وحدة تغذية متعددة لكل دائرة على حدة على مسرى التغذية الخاص بها.

**distributed winding** لفّ موزّع

لفات آلة كهربائية موزعة بانتظام على السطح الثابت للآلة أو الدّوار للآلة.

**distribution factor** عامل التوزيع

حساب القوة المحركة الكهربائية في لفات محرك تيار متناوب مع الأخذ بالحسبان أن كل لفة ليست في نفس الطور مع اللفات الأخرى.

**distribution network** شبكة التوزيع

شبكة لتوزيع أي شيء.

**distribution transformer** محول توزيع

محول مصمم لاستعماله في نظام توزيع طاقة لإيصال الطاقة الكهربائية إلى حمل بالجهد المطلوب.

**disturbance** اضطراب

تغير أو تغيرات مفاجئة في العناصر المكونة لنظام الطاقة. ويدعى أيضاً بالعطل fault.

**diversity** تباين - تنوع

١- حالة التنوع. ٢- مجال من الأمور المختلفة.

<b>divider</b>	<b>مُقَسَّم - مُجَزَى</b>	<b>doping level</b>	<b>مستوى التطعيم</b>
وحدة وظيفية تتألف من دارات تنجز إما قسمة الأعداد الصحيحة وإما القسمة بالفاصلة العائمة.		عدد الشوائب في واحدة الحجم للمادة التي يجري تطعيمها.	
<b>domain</b>	<b>مجال - نطاق</b>	<b>Doppler effect</b>	<b>ظاهرة دوبلر</b>
كتلة أو مساحة للعمل يجب أن تبقى معزولة عن المجالات الأخرى.		انحراف ترددي في الإشارة المستقبلية بسبب تأخر الإرسال المعتمد على الزمن أو بسبب تغير طول مسار الانتشار زمنياً، وهذا يعود سببه إلى حركة النهايات بعضها بالنسبة إلى بعض أو إلى حركة الأسطح العاكسة.	
<b>dominant pole</b>	<b>القطب المهيمن</b>	<b>Doppler frequency</b>	<b>تردد دوبلر</b>
أكثر الطرق استعمالاً في التعويض الترددي، وتسمى بتعويض القطب المهيمن وهو شكل من تعويض التأخير، حيث يوضع قطب في مخطط الاستجابة الترددية عند تردد منخفض مناسب فينخفض ربح المضخم إلى الواحد (صفر ديسيبل) عند موضع قطب التردد العالي التالي أو عند ترددات مباشرة تحته. يسمى قطب التردد الأخفض بالقطب المهيمن لأنه يهيمن على تأثير كل أقطاب الترددات العالية التي هي أعلى منه.		انحراف ترددي للإشارة المنعكسة عن هدف نتيجة حركة الهدف بالنسبة إلى المنبع الذي يضيء الهدف.	
<b>donor</b>	<b>مانح</b>	<b>double base diode</b>	<b>الديود المزدوج القاعدة</b>
شائبة في نصف ناقل تعطي إلكترونات حراً إلى نطاق النقل.		ترانزستور وحيد الوصلة له ثلاثة مرابط: باعث وقاعدتان. تتكوّن القاعدتان من قضيب سيليكون مشوب شوباً خفيفاً بنوع n. انظر unijunction.	
<b>donor atom</b>	<b>ذرة مانحة</b>	<b>double line - to - ground fault</b>	<b>عطل طورين مع الأرض</b>
عنصر يجري إدخاله في نصف الناقل له عامل تكافؤ سلمي أكبر مما لنصف الناقل الصافي..		عطل في خط نقل طاقة في سلكين من أسلاكه يتصلان بالأرض مما يسبب العطل.	
<b>donor impurity</b>	<b>شائبة مانحة</b>	<b>double precision</b>	<b>دقة مضاعفة</b>
هي ذرة شائبة عند إضافتها إلى نصف ناقل تكوّن منطقة N.		شكل ترقيم حاسوب يشغل مكاني تخزين متجاورين في ذاكرة الحاسوب، وهكذا باستعمال ضعف عدد البتات يكون التمثيل أكثر دقة.	
<b>doping</b>	<b>إشابة- تطعيم</b>	<b>double tuned amplifier</b>	<b>مضخم مضاعف التوليف</b>
عملية إدخال ذرات شائبة في السيليكون النقي لتغيير خواصه الكهربائية.		مضخم من مرحلة واحدة أو أكثر يستعمل في كل مرحلة منها دارات طنانة مترابطة مزدوجة للحصول	

على مجال ترددي أعرض من مجال المضخم المفرد أو للحصول على انتقائية أعلى.

**doublet** هوائي ثنائي  
هوائي ثنائي له شحنات كهربائية ثنائية متساوية متعاكسة على طرفيه.

**down-link** وصلة هابطة  
وصلة اتصال تحمل المعلومات من الساتل أو المركبة الفضائية إلى الأرض.

**downstream** تدفق هابط - اتجاه الجريان  
في أمور توزيع الطاقة هو اتجاه سريان الاستطاعة باتجاه الحمل.

**drain** مَصْرَف  
مربط من مرابط الترانزستور ذي الأثر الحقلّي تسري إليه الإلكترونات.

**DRAM** مختصر (ذاكرة نفاذ عشوائي دينامية)  
انظر dynamic RAM.

**drift** انجراف - ينحرف  
حركة الحوامل الحرة في نصف ناقل بسبب حقل كهربائي.

**drift current** تيار جرفي  
له علاقة بنتائج الانجراف الحاصلة بسبب حقل كهربائي.

**drift rate** معدل الانجراف  
معدل تغير المتوسط "القيمة الوسطى".

**drive voltage** جهد سواق  
جهد يغذي الدارة التالية.

**driver** سواق  
دارة إلكترونية لتوليد الجهد السواق.

**drone** طائرة بدون طيار  
طائرة بدون طيار تقاد من بعد.

**droop** تدلي - يتدلي  
الانحناء إلى الأسفل أو التدلي.

**drop** يسقوط - يسقط  
يسقط أو السقوط شاقوليًا.

**drum winding** لف أسطواني  
طريقة لف ملف الدوّار حيث يُلف السلك على السطح الخارجي لأسطوانة من طرفها إلى طرفها الآخر.

**dry cell** خلية جافة  
خلية كهربائية يكون فيها المحلول بقوام معجونة حتى لا ينسكب.

**dry transformer** محوّل جاف  
محول يُبرّد بإمرار هواء أو غاز ضمن حاوية المحول أو حولها.

**DSC** مختصر (قناة بحرية عميقة)  
انظر Deep Sea Channel.

**DSC** مختصر (قناة صوتية عميقة)  
انظر Deep Sound Channel.

**DSL** مختصر (طبقة بعشرة عميقة)  
انظر Deep Scattering Layer.

**DSL** مختصر (خط مشترك رقمي)  
انظر Digital Subscriber Line.

**DSP** مختصر (معالج الإشارة الرقمية)  
انظر digital signal processor.

**DSSS** مختصر (الطيف المنتشر بالسلسلة المباشرة)  
انظر direct sequence spread spectrum.

**dual** مزدوج - مضاعف

مؤلف من جزأين أو عنصرين أو مفهومين.

**Dual-in-Line (DIL)** دارات متكاملة مزدوجة

دارات متكاملة حيث نهايات الدارة هي في صفين مستقيمين متوازيين من الدبابيس أو الأسلاك.

**duct** مجرى - ممر

ممر أو مجرى مغلق لتمرير غاز أو سائل أو خطوط طاقة أو غيرها.

**dummy load** حمل وهمي

هو تمثيل لحمل كهربائي لأغراض الاختبار.

**duplexer** موجّه إرسال استقبال

جهاز يسمح لجهاز إرسال يعمل على تردد ما وجهاز استقبال يعمل على تردد آخر بالتشارك بهوائي واحد بأقل تفاعل بينهما وبأقل تشويه للعمل.

**duration (eg pulse duration)** مدة (مثلاً مدة النبضة)

في موجة نبضية هو الزمن بين الانتقال الأول لمطال النبضة إلى مستوى معين من قيمته العظمى والزمن عندما ينخفض المطال إلى نفس القيمة عند الانتقال الثاني.

**dust - proof** محمي من الغبار

جهاز مُصمَّم بحيث لا يتأثر عمله بالغبار.

**duty cycle** عامل الدور

هو النسبة المئوية من الوقت التي يبقى خلالها أمر ما في حالة نشطة بالنسبة لكامل الوقت المعتبر.

**dynamic** حركي (دينامي)

صفة للتغير أو النشاط أو التقدم الثابت.

**dynamic RAM (DRAM)**

ذاكرة نفاذ عشوائي دينامية

ذاكرة نصف ناقلة تستعمل مكثفًا واحدًا وترانزستورًا واحدًا لكل خلية؛ أي لكل بت، وتخزن المعلومات دينامياً شحنة صغيرة على المكثف ويمكن قراءتها بترانزستور النفاذ في الخلية.

**dynamic range** المدى الدينامي

مدى مطالات الإشارات الداخلة التي يعمل ضمنها جهاز إلكتروني وفق خصائص محددة.

**dynamic resistance** مقاومة دينامية

المقاومة الكهربائية لجهاز أثناء عمله.

**dynamic stability** استقرار دينامي

قياس لقدرة نظام على العودة إلى حالة مستقرة بعد حصول اضطراب في عمله.

**dynamo** مولد تيار مستمر

مصطلح لتوصيف عدد من أنواع الآلات الدوارة التي تحول الطاقة الميكانيكية إلى طاقة كهربائية.

**dynamotor**

مبدلٌ دوّارٌ لتحويل المتناوب إلى مستمر

آلة كهربائية دوارة لها متحرضان وتستعمل لتحويل التيار المتناوب إلى تيار مستمر.

**dynode** مسرى مضاعف إلكترونات المهبط

مسرى في صمام إلكتروني يعمل على مضاعفة الإلكترونات نتيجة انبعاثات إلكترونية ثانوية.

# - E -

- early warning radar** رادار إنذار مبكر  
رادار منصوب عند حدود منطقة دفاعية لاكتشاف الطائرات والصواريخ المعادية في الوقت المناسب وتحريك المضادات.
- earth** أرضي - أرض  
١- موصل كهربائي ناقل يتصل بالأرض. ٢- حالة الصفر الكهربائية المستعملة مرجعيةً جهدٍ في الحواسيب.
- earth circuit** دائرة تأريض  
نظام مكون من نواقل مزروعة في الأرض وتكون دائرة التأريض (دائرة توصيل بالأرض).
- earthing** تأريض  
١- وصل ناقل كهربائي بالأرض (بالجهد الصفري).  
٢- حالة الصفر الكهربائية المستخدمة كمرجعية جهد في الحواسيب. ٣- ربط كل المواد المعدنية إلى نظام التأريض.
- earthing terminal** مربوط تأريض  
نقطة توصيل إليها كل الأسلاك المطلوب تأريضها.
- Ebers-Moll model** نموذج إبيرس - مول  
هو نموذج مثالي لترانزستور ثنائي القطبية، ويمكن استعماله في نمط التشغيل الفعال الأمامي ونمط التشغيل الفعال العكسي وفي الإشباع والقطع.
- ECCM** مختصر (معاكسة التشويش الإلكتروني)  
انظر electronic counter counter  
.measures
- echo** صدى  
صوت أو سلسلة من الأصوات ناجمة عن انعكاس الموجات الصوتية من على سطح إلى المستمع، أو إشارة لاسلكية منعكسة عن سطح وعائدة إلى جهاز الاستقبال.
- echo level** مستوى الصدى  
مستوى إشارة الصدى بالديسيبل.
- eddy current** تيار إعصاري - تيار إيدي-تيار فوكو  
تيار دوّار في المواد المغناطيسية يتولد بسبب التدفق المغناطيسي المتغير زمنياً والذي يمر في مادة مغناطيسية معدنية.
- edge** حافة-مختصر (تحسين سرعة المعطيات على GSM متطور)  
١- انقطاع في الشدة المحلية عند حافات جسم ما في صورته. ٢- تغير واضح في مسافة صغيرة عند قيم بكسلات صورة، خصوصاً في المناطق الرمادية.  
٣- مختصر لتحسين في سرعة المعطيات بتحسين تقنيات التعديل لزيادة سعة الشبكة وسرعة المعطيات في شبكات الخلوي GSM.
- edge triggering** قذح بالحافة  
قذحٌ يستعمل الحافة الموجبة أو السالبة للنبضة المطبقة على مدخل التحكم (وهي غالباً إشارة ساعة)، بغية إمساك القيمة على مدخل المعطيات أو تخزينها.

<b>effect</b>	تأثير - أثر	واحدتها الكولون.
	تغير ناتج عن عمل أو سبب ما.	
<b>effective</b>	فعال	دائرة كهربائية
	ناجح في توليد نتيجة مطلوبة أو مرغوبة.	جهاز كهربائي يوفر مساراً للتيار الكهربائي.
<b>effective current</b>	تيار فعال/ الشدة المنتجة	تيار كهربائي
	١- قيمة تيار متناوب أو متغير بطريقة ما، تنتج عنها حرارة في دائرة، تساوي تلك الحرارة التي تنتج عن تيار مستمر في نفس المدة. ٢- الجذر التربيعي لمتوسطات تربيعات القيم الآنية لتيار متناوب.	سريان الكهرباء في ناقل.
<b>effective value</b>	قيمة فعالة	قدرة كهربائية
	قيمة الجذر المتوسط التربيعي.	القدرة المتاحة بسريان شحنة كهربائية في ناقل.
<b>efficiency factor</b>	عامل المردود	حقل كهربائي
	نسبة قياس الأداء إلى القيمة المتوقعة.	إذا تعرضت في الحلاء شحنة قدرها $q$ إلى قوة قدرها $F$ يقال إن المنطقة فيها حقل كهربائي شدته $E$ تساوي خارج قسمة $F$ على $q$ (بالوحدات الدولية لهذه المقادير).
<b>eigenvalue</b>	قيمة ذاتية	شدة الحقل الكهربائي
	المضروب العددي المرفق بالتابع الذاتي أو الشعاع الذاتي.	قياس لشدة الحقل الكهربائي عند نقطة ما ويساوي القوة التي يؤثر بها الحقل في وحدة شحنة كهربائية عند تلك النقطة.
<b>eigenvector</b>	شعاع ذاتي	تحريض كهربائي
	في نظام خطي هو الشعاع الذي لا يتغير اتجاهه عند تطبيق المؤثر الخطي عليه.	قوة محركة كهربائية متحيزة ناتجة عن تحريك ناقل في حقل مغناطيسي أو بتغيير التدفق المغناطيسي.
<b>elastic medium</b>	وسط مرن	محرك كهربائي
	وسط غير صلب.	محرك يحول الطاقة الكهربائية إلى عمل ميكانيكي.
<b>electric</b>	كهربائي	كمون كهربائي
	١- يتعلق بالكهرباء. ٢- يُشعَّل كهربائياً. ٣- يولد الكهرباء.	١- الفارق بين الجهدين الكهربائيين بين نقطتين في دائرة ويقاس بالفولط. ٢- الطاقة الكامنة الكهربائية (مقدرة بال جول) لشحنة في تلك النقطة مقسومة على قيمتها بالكولون.
<b>electric arc</b>	قوس كهربائية	استطاعة كهربائية
	التوصيل الكهربائي في غاز بتأثير حقل كهربائي.	جداء الجهد في التيار.
<b>electric charge</b>	شحنة كهربائية	<b>electric power</b>
	كمية فيزيائية أساسية هي منبعٌ للحقول الكهروستاتيكية،	

**electric power system** نظام قدرة كهربائية

شبكة مؤلفة من عناصر كهربائية تستعمل لتزويد ونقل واستعمال الطاقة الكهربائية.

**electric shield**

ساتر/حائل كهربائي - حاجب كهربائي

أية وسائل تستعمل لتجنب التقاط الإشارات أو الضجيج غير المرغوب فيهما أو إخماد إشعاع الإشارات غير المرغوبة، أو حجز الإشارات المرغوبة ضمن مسارات محددة مثل الستر (الحجب) الكهربائي الساكن أو الستر الكهروستاتيكي.

**electric strength** متانة كهربائية

الجهد الكهربائي الأعظم الذي يمكن أن تتحمله مادة ما قبل الانهيار.

**electric terminal** مرتبط كهربائي

النقطة التي يدخل فيها التيار إلى جهاز كهربائي أو يخرج منها.

**electrical** كهربائي

ما له علاقة بالكهرباء وليس هو كهربائي بنفسه.

**electrical angle** زاوية كهربائية

الزاوية التي تحدد نقطة زمنية معينة في دورة التيار المتناوب أو تعبر عن فرق زاوية الطور بين كميتين متناوبتين.

**electrical cell** خلية كهربائية

أداة قادرة على تحويل شكل من أشكال الطاقة كالطاقة الكيميائية أو الطاقة الإشعاعية إلى كهرباء.

**electrical charge** شحنة كهربائية

كمية فيزيائية لمادة، تتعرض لقوة عند اقترابها من مادة مشحونة كهربائياً.

**electrical charge density****كثافة الشحنة الكهربائية**

الشحنة الكهربائية في وحدة المساحة أو وحدة الحجم لجسم أو منطقة في الفراغ.

**electrical circuit** دائرة كهربائية

جهاز كهربائي يوفر مساراً للتيار الكهربائي.

**electrical conductance** ناقلية كهربائية

مقلوب المقاومة الكهربائية.

**electrical current** تيار كهربائي

سيل الشحنات مقيساً بالأمبير الذي يساوي كولوناً واحداً في الثانية.

**electrical discharge** تفريغ كهربائي

هو تفريغ لشحنة كهربائية.

**electrical engineering** هندسة كهربائية

فرع من العلوم الهندسية يدرس استعمال الكهرباء والأجهزة اللازمة لتوليد الطاقة وتوزيعها وللتحكم في الآلات والاتصالات.

**electrical isolator** عازل كهربائي

حالة الابتعاد الكهربائي عن البنى المعدنية أو المحيط.

**electrical polarization** استقطاب كهربائي

انزياح نسبي بسيط للشحنات الكهربائية الموجبة أو السالبة في اتجاهين مختلفين ضمن عازل، وذلك بسبب حقل كهربائي خارجي.

**electrical potential** كمون كهربائي

العمل المطلوب لنقل وحدة الشحنة الكهربائية الموجبة باية إلى نقطة ما بعكس اتجاه الحقل الكهربائي.

**electrical power** استطاعة كهربائية

جداء الجهد في التيار.

electrical source	منبع كهربائي	أو لمادة عضوية.
	جهاز يوفر تياراً كهربائياً.	
Electrically - Erasable PROM (EEPROM)	ذاكرة ROM قابلة للبرمجة والمحو كهربائياً	مكثف كيميائي
	ذاكرة نصف ناقلة دائمة تُبرمج وتُحى بوسائل كهربائية.	مكثف يغطي أحد لبوسيه بطبقة أكسيد عازلة، أما اللبوس الآخر فيستعاض عنه بمحلول ناقل.
electricity	الكهرباء	كهرومغناطيسية
	نوع من الطاقة الناتجة عن وجود جسيمات مشحونة كالإلكترونات والبروتونات، وذلك إما بشكل ساكن كتراكم للشحنات أو بشكل حركي كالتيار.	التفاعل بين التيارات أو الحقول الكهربائية والحقول المغناطيسية.
electrified	مكهرب	مغناطيس كهربائي
	صفة لجسم شُحن كهربائياً أو يمر تيار فيه.	ملف كهربائي يحيط بنواة من الحديد اللين الذي يُغَطّط لدى مرور تيار كهربائي في الملف وتزول مغنطته بانقطاع التيار.
electro luminescence	تألق كهربائي	كهرومغناطيسي
	ظاهرة ضوئية كهربائية يحدث فيها إشعاع ضوء من مادة ما بسبب مرور تيار كهربائي فيها.	ما يخص التفاعل بين التيارات أو الحقول الكهربائية والحقول المغناطيسية.
electro motive force (emf)	قوة محرّكة كهربائية	electromagnetic compatibility (EMC)
	فرق الجهد الكهربائي بين مرطبي منبع كهربائي حين تكون دارته مفتوحة.	توافق كهرومغناطيسي
electrode	مسرى - قطب	مبدأ وتحكم وقياس الآثار الكهرومغناطيسية في النظم الإلكترونية والحوية.
	ناقل يدخل منه التيار الكهربائي أو يخرج منه في جسم أو منطقة أو دائرة.	القوة الكهرومغناطيسية
electrolysis	تحليل كهروكيميائي	القوة الأساسية المتعلقة بالحقول الكهربائية والمغناطيسية والمسؤولة عن البنى الذرية والتفاعلات الكيميائية والقوى الجاذبة والدافعة المتعلقة بالشحنات الكهربائية وبالمغناطيسية وكل الظواهر الكهرومغناطيسية الأخرى. ويحملها الفوتون.
	تحليل كيميائي ينتج عن مرور تيار في سائل أو محلول يحوي على أيونات (شوارد).	electromagnetic induction
electrolyte	محلول ناقل	تحريض كهرومغناطيسي
	١- سائل أو معجون يحتوي على أيونات ويمكن تحليله كهربائياً مثل ذلك الموجود في البطارية. ٢- المكونات المؤينة أو القابلة للتأين لخلية حية أو للدم	عملية توليد جهد في ناقل بسبب وضع الناقل في حقل مغناطيسي متغير مع الزمن أو تحريك الناقل في حقل مغناطيسي ثابت.



**العزم الكهرومغناطيسي** electromagnetic moment

قياس القوة المغناطيسية لمغناطيس أو لوشية يمر فيها تيار، ويعبر عنها بالعزم المتولد عند وضع المغناطيس أو الوشية في محور متعامد مع كثافة التحريض المغناطيسي الواحد (قيمتها الواحد).

**موجة كهرومغناطيسية** electromagnetic wave

الإشعاع المؤلف من موجات طاقة مرتبطة بالحقول الكهربائية والمغناطيسية الناتجة عن حركة شحنات كهربائية.

**الكهرومغناطيسية** electromagnetism

فرع الفيزياء المختص بالظواهر الكهرومغناطيسية.

**إلكترون** electron

جسيم أساسي ذو شحنة سالبة.

**شحنة الإلكترون** electron charge

ثابتة فيزيائية أساسية تُعبر عن الوحدة الطبيعية للشحنة الكهربائية التي تساوي  $1.6021892 \times 10^{-9}$  كولون.

**تشكيلة الإلكترونات** electron configuration

ترتيب الإلكترونات في مدارات الذرة أو الجزيء.

**بطاقة إلكترونية** electronic card

نموذج رقمي لبطاقة يتعامل معها المستلم بواسطة رابط في البريد الإلكتروني.

**Electronic Counter Counter Measures (ECCM)**

معاكسة التشويش الإلكتروني

إجراءات الحرب الإلكترونية المتخذة لتحقيق التشغيل الفعال للصدى في الطيف الكهرومغناطيسي بالرغم من استعمال العدو للحرب الإلكترونية.

**أداة/عنصر/جهاز إلكتروني** electronic device  
أداة تقوم بعملها إلكترونيًا.

**مدفع إلكتروني** electronic gun

مَهْبَطُ ساخن مع نظام مرافق من المساري والوشائع لتوليد وتركيز شعاع من الإلكترونات.

**إجراءات الدعم الإلكتروني** electronic support measures (ESM)

قسم من الحرب الإلكترونية يتعلق بالأعمال الخاصة بالبحث عن مصدر الإشعاع الكهرومغناطيسي والتقاطه وتعرفه وتحديد موقعه.

**مفتاح إلكتروني** electronic switch

عنصر أو جهاز إلكتروني يمكنه تحويل دائرة كهربائية أو قطع التيار الكهربائي أو وصله أو تحويله من اتجاه لآخر.

**Electronic Warfare (EW)**

الحرب الإلكترونية

أي عمل عسكري يتضمن استعمال الطاقة الكهرومغناطيسية الموجهة للتحكم بالطيف الكهرومغناطيسي ولمهاجمة العدو.

**كهوساكن** electrostatic

ما يتعلق بالشحنات الكهربائية أو حقول الكهرباء الساكنة.

**حقل كهوساكن** electrostatic field

الحقل الكهربائي المتعلق بالشحنات الكهربائية الساكنة.

**فيض / تدفق كهوساكن** electrostatic flux

معدل تدفق الحقل الكهربائي الساكنة في مساحة معينة.

**electrostatic induction** تحريض كهرساكن

توزع الشحنة الكهربائية على جسم بتأثير شحنة كهربائية أخرى في جسم قريب.

**element** عنصر

جزء مميز أو أساسي من شيء ما. أحد مئات المواد التي لا يمكن التحويل كيميائياً من إحداها إلى أخرى، يتميز كل منها بعدده الذري (عدد البروتونات في ذرته).

**elementary** أساسي - مبدئي - أولي

ما يتعلق بأكثر الأمور أساسية لجسم ما.

**elliptic** قطعي ناقص/إهليلجي.

ما يتعلق بالقطع الناقص أو بشكله.

**embedded** مضمّن

موضوع بإحكام ضمن كتلة محيطة به بحيث يصبح جزءاً متكاملًا من الكل.

**embedded system** نظام مضمّن

نظام حاسوبي مخصص لوظيفة معينة ضمن نظام أوسع ميكانيكي وكهربائي، ويعمل غالباً ضمن قيود حوسبة بالزمن الحقيقي.

**EMC** مختصر (توافقية كهريطيسية)

انظر electromagnetic compatibility.

**emergency source** منبع احتياطي

منبع احتياطي مستقل للطاقة الكهربائية يقوم بتوفير هذه الطاقة آلياً عند انقطاع التغذية العامة خلال مدة محددة إلى أجهزة هامة يمكن أن يؤدي تعطيلها إلى الضرر بالصحة أو السلامة.

**emf** مختصر (قوة محرّكة كهربائية)

انظر electromotive force.

**emission** إصدار - انبعاث

توليد وتفرغ شيء ما.

**emitter** باعث

منطقة في الترانزستور الثنائي القطبية تقوم بتوليد حوامل التيار.

**emitter coupled logic (ECL)**

منطق ببواعث مرتبطة

منطق بنمط التيار يرتبط فيه باعثا ترانزستورين ثنائي القطبية إلى مقاومة واحدة تحمل التيار (مثل المضخم التفاضلي) بحيث يمر التيار بأحد الترانزستورين فقط في كل لحظة. بوابات هذا المنطق من أسرع البوابات، وتأخيرها من رتبة النانو ثانية.

**emitter follower** تابع باعثي (دارة)

مضخم ترانزستوري بتشكيلة مجمع مشترك يجري فيه إدخال الإشارة إلى القاعدة ويؤخذ المخرج من الباعث.

**emphasis** تركيز / تأكيد

التغير المقصود في خواص المطال الترددية للإشارة لتخفيض آثار الضجيج.

**empirical** تجريبي

ما يعتمد على الملاحظة والتجريب (عوضاً عن النظريات والمنطق)، أو يعتمد عليها أو يجري التحقق منه باستعمالها.

**enable** يمكّن

يعطي شخصاً أو شيئاً السلطة أو الوسائل للقيام بعمل ما.

**encoder** مُرمّز

جهاز يقوم بتحويل رسالة نصية أو معلومات أو ما شابه ذلك إلى شكل رقمي (ترميز رقمي).

encoding	ترميز	معدّل تَوَرَّع طاقة الإشارة أو الإشعاع الكهروضويسي، ضمن مجال لامتناهٍ في الصغر حول تردد معين أو طول موجة معيّن.
end point	نقطة نهاية	
energize	يغذي بالطاقة	
energy	طاقة	
energy band	حزمة الطاقة	
energy flow	جريان الطاقة	
energy gap	فجوة (ثغرة) الطاقة	
energy level	مستوى الطاقة	
energy recuperation	استرداد الطاقة	
energy spectral density	كثافة طيف الطاقة	
		نظام الواحدات الهندسية البريطانية
		الواحدات الأساسية هي القوة والكتلة والطول والزمن ودرجة الحرارة: واحدة الكتلة هي الرطل الكتلي وواحدة القوة هي الرطل.
		تحسين - إغناء
		تحسين جودة الإشارة دون الرجوع إلى نموذج تدهور الإشارة.
		أنتروبية/ مقياس عدم اليقين
		(في نظرية المعلومات): كمية المعلومات النظرية التي تمثل عدم اليقين في تخمين قيمة متحول عشوائي.
		غلاف
		شكل الموجة الخيالية التي تنتج عن توصيل قيم قمم الموجة الحاملة المعدلة.
		كاشف غلاف
		جهاز يولد موجة خرج متناسبة مع الغلاف الحقيقي لإشارة المدخل.
		محيط - بيئة
		مجموعة أشياء خارج النظام يؤثر تغيير صفاتها في أداء النظام ويتأثر بها.
		بيئي
		ما يتعلق بالعالم المحيط والنشاط الإنساني عليه.
		راتنج
		هو أحد الصمغ التي تقسى بالحرارة والقادرة على تشكيل بني بوليميرية تتميز بالقساوة والتماسك القوي

والانكماش المنخفض. ويستعمل بوجه خاص في  
الطلاءات والمواد اللاصقة.

## EPROM

مختصر (ذاكرة قراءة قابلة للمحو والبرمجة)  
انظر erasable programmable ROM.

**equalization** تسوية

نوع من التكيف الذي يخفض التشويه الترددي أو  
الطوري في إشارة كهربائية ضمن ناقل معدني أو  
لاسلكي.

**equalizer** المُسَوِّي

الجهاز الذي يقوم بالتسوية (انظر equalization).

**equation** معادلة

تساوي عبارتين رياضيتين.

**equilibrium** توازن

حالة تتوازن فيها قوى أو تأثيرات متعكسة، بحيث  
ينعدم التأثير الكلي أو محصلة القوى.

**equipment** معدات - تجهيزات

أجهزة أو أدوات لأغراض خاصة.

**equipotential** متساوي الكمون

له نفس الكمون في كل النقاط.

**equipotential connection**

وصلة متساوية الكمون

توصيل الخطوط المتساوية الكمون.

**equipotential lines** خطوط تساوي الكمون

خطوط متساوية الكمون.

**equipotential surfaces**

سطوح تساوي الكمون

سطوح متساوية الكمون.

**equivalence** تكافؤ

١- حالة التساوي أو التعادل في القيمة أو في الوظيفة  
أو في الأهمية. ٢- في المنطق: مؤثر منطقي خاصته أنه  
إذا كانت P, Q, R قضايا، فإن تكافؤ هذه القضايا  
يكون صحيحاً فقط إذا كانت القضايا كلها صحيحة  
أو كلها غير صحيحة.

**equivalent** مكافئ

مساو في القيمة أو الكمية أو الوظيفة الخ.

**equivalent circuit** دائرة مكافئة

مجموعة من عناصر الدارات الإلكترونية تُختار لتمثيل  
أداء آلة أو جهاز بتحقيق نفس العلاقات بين الجهود  
والتيارات والاستطاعات.

**erasable programmable read only  
memory (EPROM)**

ذاكرة قراءة قابلة للمحو والبرمجة

ذاكرة مبرمجة قابلة للقراءة فقط، ويمكن محوها  
بتعريضها للأشعة فوق البنفسجية وإعادة برمجتها.

**erasure** محو

إزالة الكتابة أو المادة المسجلة أو إزالة المعطيات أو  
إزالة أثر شيء ما.

**ergodic** ذو ناتج متوسط حقيقي

ما له علاقة بعملية تكون فيها كل سلسلة من  
العينات ممثلة لكامل العملية.

**error** خطأ

غلط في السلوك أو المحاكمة.

**error correction** تصحيح الخطأ

التصحيح الآلي للأخطاء التي تنشأ من النقل غير  
الصحيح للمعطيات الرقمية، ويكون باستخدام  
خوارزميات معينة.

**error detection property****خاصية كشف الخطأ**

خاصية جودة طريقة كشف الأخطاء التي تحدث أثناء نقل المعطيات الرقمية.

**error function****تابع الخطأ**

هو التابع الذي يوجد عند تكامل التوزيع الناظمي (وهو شكل ناظمي للتابع الغاوسي). وهو يعطى

$$\text{erf}(x) = \frac{2}{\sqrt{f}} \int_{-\infty}^x e^{-t^2} dt$$

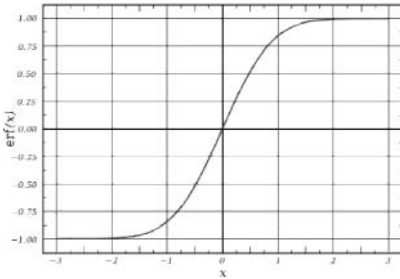
**error rate****معدّل الخطأ**

قياس فعالية قناة اتصالات وهو نسبة عدد وحدات المعلومات الخاطئة إلى العدد الإجمالي من وحدات المعلومات المنقولة.

**error signal****إشارة الخطأ**

في جهاز تحكم آلي هي الإشارة التي تستعمل قيمتها وعلامتها لتصحيح التوافق بين العناصر المتحكممة والعناصر المتحكم بها.

**ESM مختصر (إجراءات الدعم الإلكتروني)**

انظر electronic support measures

**estimate****يقدر**

يُجرى الحساب التقريبي لقيمة أو عدد أو كمية أو مدى شيء ما.

**estimation****تقدير**

الحساب التقريبي لكمية ومدى وقيمة وموضع شيء ما.

**estimator****مُقدّر**

أي كمية تُحسب من عينات المعطيات وتعطي معلومات عن كميات مجهولة في المجموع.

**Euclidean****إقليدي**

ما يخص نظام الهندسة الذي أُسس على أعمال إقليدس ويخص هندسة التجارب والخبرات العادية.

**Euclidean distance****مسافة إقليدية**

هي طول الخط الذي يصل بين نقطتين.

**Euler number****عدد أويلر**

عدد ثابت يظهر في الرياضيات ويعرف بأنه العدد الحقيقي الموجب  $e$  بحيث أن  $\ln e = 1$ ، وهو عدد غير كسري (أصم).

**Euler's method****طريقة أويلر**

طريقة للحصول على حل تقريبي لمعادلة تفاضلية عادية من الشكل التالي:  $dy/dx = f(x, y)$  حيث  $f$  هي تابع لـ  $x$  و  $y$ .

**Euler's equation****معادلة أويلر**

معادلة في نظرية التيار المتناوب، صيغتها:

$$e^{ix} = \cos(x) + i \cdot \sin(x)$$

**Euler's formula****مصاغة أويلر**

انظر Euler's equation

**evacuate****يُفرغ / يُخلّي**

١- تفرغ أو إزالة المحتويات. ٢- تشكيل خلاء.

**even (number)****زوجي**

عدد صحيح يمكن قسمته على اثنين.

event	حادثة - حدث / واقعة	داخلها بسبب الشرارات لمنع اشتعال الغازات أو الأبخرة القابلة للاشتعال والمحيطه بالجهاز.
EW	مختصر (الحرب الإلكترونية) انظر Electronic Warfare.	أُسِّيَّ
excess	زيادة	صفة للدلالة على كل ما يحتوي على مقدار أُسِّيَّ مثل التابع $f(x) = e^x$ أو للدلالة على تغيّر سريع جداً.
excitation	تحريض / تهيج / إثارة	تابع أُسِّيَّ
excite	يحرض / يهيج / يثير	تابع قيمته تساوي عدداً ثابتاً مرفوعاً إلى أسّ هو متحول التابع، وخصوصاً عندما يكون العدد الثابت هو العدد e.
exciter	محرّض / مهيج	موجة أسية
execution	تنفيذ	موجة غير متكررة ترتفع أو تنخفض أُسِّيَّاً من قيمة ابتدائية في زمن ابتدائي استناداً إلى القانون $y(t) = e^{at}$ .
expander	موسع	تعرّض
expansion	توسيع / توسع	١- حالة التعرض للتماس مع شيء ما. ٢- حالة أو لحظة رفع الغطاء أو إزالة الحماية.
explosion - proof	مضاد للانفجار	تعبير / علاقة
	جهاز كهربائي (مثل الضواغط والمحركات والمفاتيح) مصمم لاحتواء الانفجارات أو اللهب الذي يحدث	تجميع من الأعداد والرموز والعوامل لتعطي قيمة شيء ما مثل التعبير $x+5$ .
		يوسّع
		١- التسبب في تغطية مساحة كبيرة أو التطويل أو التعريض. ٢- توسيع المدى والتأثير أو المعنى.
		مسرى خارجي
		مجموعة من الممرات الإلكترونية تقوم بتوصيل الأجهزة الخارجية المختلفة كالطابعات إلى الحاسوب. ويسمى بمسرى التوسيع.
		extinction angle
		زاوية الإطفاء
		الزاوية اللازمة للثايرستور حتى ينتقل إلى حالة الحجز

(القطع).	دخيل/ غير أصيل
<b>extinction of thyristor</b> إطفاء الثايرستور	ليس جزءاً من الطبيعة الأساسية لشخص أو لشيء
نقل الثايرستور من حالة النقل إلى حالة القطع.	بل قادم ومُشغَّل من الخارج.
<b>extraction</b> استخراج / استخلاص	<b>eye pattern</b> نموذج العين
١- استخراج شيء ما خصوصاً بالقيام بجهد أو	عرض على شاشة راسم الإشارة يتشكل من وضع
باستعمال القوة مثل استخراج النفط. ٢- استحصال	إشارة مختلفة على كل من مدخلي راسم الإشارة
قيمة أو متحول من تركيبٍ ما.	لمقارنتهما. ومثال ذلك عرض إشارة معطيات رقمية
<b>extrapolation</b> استيفاء خارجي	من مستقبل تكرريراً على المدخل الشاقولي للراسم في
حساب قيم تابع خارج مدى القيم المعروفة.	حين سرعة المعطيات تقدح المدخل الأفقي للراسم.
	يسمى أيضاً بمخطط العين.

# - F -

**factor** مُعامل / عامل

حالة أو حقيقة أو تأثير يساهم في نتيجة أو مخرج.

**fade** يخفت

تضعف القوة حتى تختفي.

**fading** خفوت

تغير في قوة الإشارة اللاسلكية بسبب التبدلات في مسار الاتصال.

**failure** عطل

الإخفاق في تحقيق أمر ما.

**fall time** زمن الهبوط

زمن انتقال إشارة رقمية من مستوى جهد مستقر مرتفع إلى مستوى جهد مستقر منخفض.

**false alarm** إنذار كاذب

إنذار بحدوث أمر لا يحصل.

**false alarm probability**

احتمال الإنذارات الكاذبة

١- في بعض النظم الرادارية يتحدد وجود هدف بتجاوز فلطية حساس عتبة معينة، ويكون احتمال الإنذارات الكاذبة هو احتمال أن تتجاوز فلطية الحساس العتبة، مع غياب الهدف أو الإشارة. ٢- نسبة الإنذارات الكاذبة إلى مجموع الإنذارات الكلية.

**false color** لون مزيف

لون يضاف أثناء معالجة الصور أو المناظر إلى الحاسوب بغية المساعدة على فهم الشكل.

**fan** مروحة

أداة ذات شفرات دوارة تولد تياراً من الهواء للتبريد أو للتهوية.

**fan - in** مداخيل

١- هو عدد البوابات المنطقية الأعظم الذي يمكن أن يوصل على مدخل بوابة منطقية من نفس النوع. ٢- عدد مداخل بوابة إلكترونية منطقية.

**fan - out** مخارج

١- عدد مداخل بوابة منطقية يمكن تغذيتها من مخرج بوابة واحد من نفس النوع. ٢- عدد البوابات المنطقية الأعظم الذي يمكن أن توصل إلى خرج بوابة من نفس النوع.

**fan antenna** هوائي مروحي

هوائي مؤلف من عدد من الأسلاك المائلة في سطح شاقولي بشكل مروحة ويكون رأس المروحة في الأسفل أو الأعلى، ويمكن أن تكون الأسلاك أفقية.

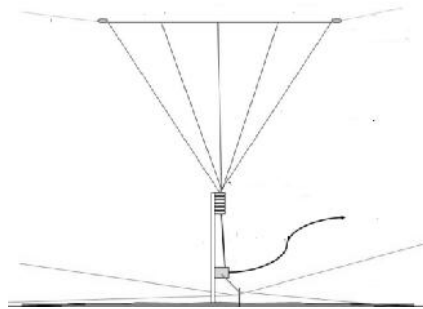

**far field** الحقل البعيد

المنطقة التي يكون فيها التوزيع الزاوي للحقل مستقلاً عن المسافة من المنبع.



**Farad** فاراد (واحدة السعة الكهربائية)

هي واحدة السعة الكهربائية في الجملة الدولية SI وتساوي سعة مكثف يحمل شحنة قدرها كولون واحد على كل من صفيحتيه وبقطبية متعاكسة ويكون فرق الكمون بين الصفيحتين فُلط واحد.

**Faraday cage** قفص فارادي

علبة كبيرة مصنوعة من مادة ناقلة أو من شبكة من هذه المادة.

**Faraday's law** قانون فارادي

التغير في حقل مغناطيسي مع الزمن يمكن أن يولد جهداً.

**fast Fourier transform (FFT)**

تحويل فورييه السريع

خوارزمية فعالة لحساب تحويل فورييه المتقطع لشعاع المدخل.

**fault** عطل

عطل في دارة أو أسلاك بسبب توصيلات غير صحيحة أو عزل سيئ أو توصيل بالأرض غير مطلوب أو دارة قصر.

**fault analysis** تحليل الأعطال

كشف وتشخيص الأعطال في الأجهزة.

**fault simulation** تمثيل الاعطال

برنامج يُمذج تصميماً بوجود عطل.

**feature** سمة / خاصية

صفة أو حالة مميزة لشيء ما.

**feed back** تغذية عكسية / راجعة

عودة جزء من خرج عملية ما أو من مخرج نظام ما (تيار أو فلتية) إلى المدخل، وخصوصاً في حالة

الرجبة في الحفاظ على الأداء أو التحكم في النظام أو العملية.

**feedback loop** حلقة تغذية عكسية / راجعة

دارة تعيد جزءاً من خرجها إلى مدخلها.

**feeder line** خط تغذية

١- خط نقل يصل الهوائي بالمستقبل أو المرسل. ٢-

خط نقل طاقة كهربائية من محطة توليد إلى شبكة توزيع.

**feed-forward** تغذية أمامية

التحكم في عملية يجري فيها كشف التغيرات عند مدخل العملية فتطبق إشارة تصحيح مناسبة قبل الحصول على الخرج.

**fermi function** تابع فيرمي

ويعرف أيضاً باسم تابع توزيع فيرمي - ديراك. يصف هذا التابع الطاقة في جسيم واحد ضمن نظام فيه جسيمات مشابهة ويتبع لمبدأ باولي في الاستبعاد.

**fermi level** مستوى فيرمي

مصطلح يستعمل لوصف قمة تجمع مستويات طاقة الإلكترونات عند درجة حرارة الصفر المطلقة.

**ferrite** فَرَايت (خلائط حديدية)

مركب خزفي يتألف من خليط من أكسيد الحديد ومعدن أو معادن أخرى، ويستعمل في العناصر الكهربائية في الترددات العالية.

**ferromagnetic** فيرو مغناطيسي/حديد المغنطة

مواد تتصف بمطواعية مغنطيسية عالية تعتمد على شدة الحقل المغنطيسي المسلط وتبقى بعد إزالة الحقل المغنطيسي، من هذه المواد الحديد والفولاذ والنيكل وسبائكها.

**ferromagnetic materials** مواد حديدية المغنطة

انظر ferromagnetic .

**FET** مختصر (ترانزستور ذو أثر حقل)

انظر field effect transistor .

**FFT** مختصر (تحويل فورييه السريع)

انظر fast Fourier transform .

**fiber-optic communications**

اتصالات بالألياف الضوئية

طريقة في نقل المعلومات من مكان لآخر بإرسال نبضات من الضوء عبر ليف ضوئي .

**fidelity** أمانة

الدقة التي تستطيع بها منظومة إعادة توليد

الميزات الأساسية عند مخرجها لتكون مماثلة لميزات الإشارة عند مدخلها .

**field** حقل

منطقة يظهر في كل نقطة منها أثر من نوع معين ويمكن أن يكون الحقل سلميًّا أو متجهًا أو مؤثرًا. ومن أمثلة الحقل المتجه: الحقل الكهربائي والحقل المغناطيسي .

**field circuit** دائرة حقلية

مجموعة من الملفات تولد حقلًا مغناطيسيًّا بحيث يحدث التحريض الكهربيسي في الآلات الكهربائية .

**field current** تيار حقلِي

التيار الذي يزود به ملف الحقل في مولد أو محرك لتوليد الحقل المغناطيسي اللازم لتشغيله .

**field effect** أثر حقلِي

التأثير في الأشياء القريبة من النواقل الحاملة للتيار الكهربائي والناجمة عن حقول كهربائية أو مغناطيسية .

**field effect transistor (FET)**

ترانزستور ذو أثر حقلِي

أداة فيها حوامل أكثرية تعمل كترانزستور ثنائي القطبية مع فارق هام هو أن للبوابه ممانعة مدخل عالية ولذلك لا يمر فيها تيار، ويتغير التيار بين المنبع والمصرف بواسطة حقل كهربائي ناتج عن تطبيق فرق كمون بين البوابه والمنبع. يسمى أيضًا ترانزستور أحادي القطبية unipolar transistor .

**field intensity** شدة الحقل

موج الشعاعي لكل القوى الناتجة عن حقل كهربائي أو حقل مغناطيسي الفاعلة في واحدة الكتلة أو واحدة الشحنة في نقطة ما من الحقل .

**field lines** خطوط الحقل

الممرات التي تتبعها الشحنات الكهربائية الحرة الحركة في حقل كهربائي، أو المسار الذي تسير فيه كتلة حرة في حقل جاذبية، أو بوجه عام: خطوط وهمية في حقل متجه (كالهقل الكهربائي أو المغناطيسي أو الثقالي) يكون المماس في أية نقطة من نقاط أي واحد من هذه الخطوط هو منحى الحقل في هذه النقطة .

**field magnet** مغناطيس حقلِي

مغناطيس يولد حقلًا مغناطيسيًّا في مولد أو محرك كهربائي .

**field pattern** نموذج / نمط حقلِي

(في مجال تصميم الهوائيات) يدل هذا المصطلح على الاتجاه الزاوي لشدة الموجات اللاسلكية من الهوائي أو من أي منبع آخر .

## Field Programmable Gate Array (FPGA)

صفيقة بوابات قابلة للبرمجة حقلًا

مصنوفة بوابات يمكن برمجتها وربطها المنطقي في الجهاز بعد صنعها.

شدة الحقل field strength

قيمة شعاع الحقل الكهربائي (بالفلط لكل متر) أو قيمة شعاع الحقل المغناطيسي (بالأمبير لفة لكل متر).

الموامة figure of merit

تعبير رقمي يمثل كفاءة نظام أو مادة أو إجراء معين.

فتيل filament

سلك أو خيط ناقل للكهرباء له نقطة انصهار عالية ويشكل جزءاً من المصباح الكهربائي أو الصمام الفراغي ويُسخن كهربائياً.

غشاء film

شريحة مرنة رقيقة.

مرشّح filter

دائرة مؤلفة من وشائع ومكثفات بالنسبة للدوائر التجميعية أو من أجزاء من خطوط النقل لها أطوال مختلفة بالنسبة للدوائر الموزعة وتتمرر الإشارات الكهربائية المتناوبة ضمن مجال ترددي معين وتمنع الإشارات ذات الترددات الأخرى.

توشيح filtering

عملية حذف شيء أو إشارة أو صورة لا تتوافق مع معيار محدد سلفاً.

زعنفة تبريد fin

إضافة مسطحة على أجزاء مختلفة من الأغراض لتزيد معدّل التبادل الحراري مع المحيط بزيادة الحمل

الحراري، فتساهم في تبريد الغرض.

نظرية القيمة النهائية final value theorem

نظرية تربط التعابير المستعملة في البيئة الترددية بالبيئة الزمنية مع اقتراب الزمن من اللانهاية.

تحليل العناصر المحدودة finite element analysis

تقنية رقمية لإيجاد الحلول التقريبية لمسائل القيم المحدية في المعادلات التفاضلية.

استجابة نبضية محدودة finite impulse response (FIR)

طريقة في معالجة الإشارة تعالج كل وحدة زمنية كتتابع مستقل (أي كنبضة). لهذه الطريقة مزية عدم القيام بأي افتراضات حول شكل تابع الاستجابة الناتج.

مرشح ذو استجابة نبضية محدودة finite impulse response (FIR) filter

(في معالجة الإشارة): هو المرشح الذي مدة استجابته لنبضة تكون محدود لأنها تنعدم بعد مدة محددة. هذه المرشحات تعاكس المرشحات ذات الاستجابة النبضية غير المنتهية التي تتضمن تغذية راجعة داخلية بحيث تستمر الاستجابة لنبضة إلى ما لا نهاية.

آلة محدودة الحالات finite state machine (FSM)

نموذج نظام حاسوب يتألف من مجموعة من الحالات (ويشمل حالة البدء) وأبجدية من الرموز تستعمل كمجموعة محتملة للإدخال إلى الآلة وتابع انتقالي يقوم بإسقاط كل حالة على حالة أخرى (أو على نفسه) بالنسبة لكل رمز على المدخل.

مختصر (استجابة نبضية محددة) FIR

انظر finite impulse response.

**FIR filter**

مختصر (مرشّح ذو استجابة نبضية محدودة)

انظر finite impulse response (FIR) filter.

**firing delay angle** زاوية تأخير القدح

في الثايرستور هي زاوية التأخير بين اللحظة التي يصبح فيها التوتر موجباً ولحظة تطبيق نبضة القدح.

**firmware** برمجيات المنشأ

برمجيات لا يمكن للمستثمر أن يغير فيها.

**first complement** المتمم للواحد

قلب جميع بتات تمثيل عدد اثنائي بحيث نقلب الواحد صفرًا والعكس بالعكس.

**first derivative** المشتق الأول

أول مشتق للتابع.

**first partial product** الجداء الجزئي الأول

الجداء الناتج عن ضرب الضارب في رقم واحد من المضروب الذي يتضمن أكثر من رقم.

**first swing** التأرجح الأول

(في النظم الكهربائية): نقول عن نظام إنه يمتلك استقرار التأرجح الأول إذا وصل النظام للاستقرار ولم يتأرجح بأكثر من دور واحد قبل الوصول للاستقرار.

**fitting** وصلة ميكانيكية

قطعة صغيرة يمكن فصلها عن آلة أو جهاز.

**fixed point** الفاصلة الثابتة

نمط لتمثيل عدد بسلسلة وحيدة من الأرقام التي تعتمد قيمها على مواقعها النسبية بالنسبة لأساس العدّ المحدد.

**flag register** سجل الراية (الرايات)

سجل في وحدة المعالجة المركزية يحتوي على بتات

التحكم، وبتات الحالة للمعالج.

**flame proof** مضاد للهب/ لا يلتهب

ما يُعالج بحيث يصبح غير قابل للاشتعال

**flare** توهج - يتوهج

دفقة قصيرة ومفاجئة للهب أو ضوء.

**flash** ومضة - يومض

حدوث أمر مفاجئ أو قصير المدة مثل ومضة ضوئية.

**flasher circuit** دائرة وميض

دائرة تعطي ضوءاً متقطعاً كما في السيارة للإشارة إلى الدوران باتجاه ما.

**flat capacitor** مكثف مسطح (مستو)

مكثف له لبوسان مسطحان متوازيان.

**flat response** استجابة مستوية

استجابة ترددية لا يزيد مستواها ولا ينقص.

**flat spectrum** طيف مسطح

عدم زيادة أو نقصان المستوى في مجال الترددي.

**Fleming's right hand rule**

قاعدة فليمنغ لليد اليمنى

إشارة يدوية باليد اليمنى تدل على سلوك ناقل كهربائي يتحرك في حقل مغناطيسي حيث اتجاه الحقل هو اتجاه إصبع السبابة واتجاه التيار الكهربائي المتحرض هو اتجاه الإصبع الوسطى والإبهام يدل على حركة الناقل وتكون الأصابع الثلاثة متعامدة بعضها مع بعض.

**flicker noise** ضجيج وميض

إشارة طيفها الترددي بحيث تكون كثافة استطاعة الطيف (القدرة أو الاستطاعة في الهرتز الواحد) متناسبة عكساً مع التردد.

**flip - flop (FF)** قلاب

دائرة رقمية أساسية قادرة على تخزين بت واحد من المعلومات (الواحد أو الصفر).

**float charging** الشحن العائم

إبقاء مدخرة في حالة شحن.

**floating point** فاصلة عائمة

تمثيل رياضي يكون فيه العدد بشكل عدد صحيح أو كسر عشري، مضروباً بأساس العدّ مرفوعاً إلى أس (كما في الإظهارات على الحاسوب، مثال ذلك التمثيل بالأساس العشري  $4.25E2$  للدلالة على  $4.25 \times 10^2 = 425$ ).

**flow** جريان - تدفق

الحركة المستمرة والمستقرة بشكل تيار أو جدول.

**flow chart** مخطط تدفق

تمثيل تصويري تقليدي لخوارزمية أو برنامج باستعمال كتل وظيفية لها أسماء (مستطيلات) وكتل تقويم للقرار (معينات) ورموز للمداخل والمخارج (شكل الورق أو قرص) وتتصل كلها بعضها ببعض بأسهم تدل على اتجاه المعالجة.

**fluctuation** تأرجح

التغير بشكل غير منتظم.

**fluid mechanics** ميكانيك السوائل

دراسة القوى والجريان ضمن السوائل.

**flux** تدفق

١- كمية معينة من سائل أو طاقة كهربية أو جسيمات تجري عبر واحدة السطح في واحدة الزمن.

٢- التكامل على سطح معين مركبة حقل متجهي (حقل مغناطيسي أو حقل الثقالة،..) عمودية على

السطح، وهو يتناسب مع عدد خطوط الحقل التي تعبر السطح.

**flux density** كثافة التدفق

خطوط التدفق المغناطيسي في واحدة المساحة وواحدتها (تسلا)، حيث تسلا واحد يساوي وير واحد في المتر المربع.

**flux linkage** ترابط التدفق

توسعة لمفهوم التدفق المغناطيسي، ويعرف بأنه تكامل فرق الكمون بين طرفي جهاز  $\epsilon$  (أو القوة المحركة الكهربائية بين طرفيه) مع الزمن. أي  $\int v \cdot dt = \{$ . في الوشيعية المكونة من ملف مغلق موضوع في حقل كهربي متعامد مع سطح الوشيعية، يكافئ ترابط التدفق، التدفق المغناطيسي في الوشيعية.

**flying spot scanner** ماسح ذو بقعة طائرة

أداة تستعمل منبع مسح لنقطة ضوء مثل صمام أشعة مهبطية ذي دقة عالية وإضاءة عالية واستمرارية منخفضة بغية مسح صورة من فلم سينمائي أو شريحة تصويرية ويكون مخرج الماسح إشارة تلفزيونية.

**FM** مختصر (تعديل ترددي)

انظر frequency modulation.

**fm radar** رادار التعديل الترددي

رادار يجري فيه تقسيم الخلفية إلى أجزاء أو خلايا صغيرة ثم تقاس التغيرات بين الإشارات المنعكسة من كل خلية لكشف الأهداف الصغيرة.

**focal** محرق

له علاقة بالمحرق.

**focal length** بعد محرق

المسافة بين مركز عدسة أو مرآة منحنية ومحرقها.

**focus** محرق - يُرَكِّز

١- النقطة التي تجتمع عندها أشعة الضوء أو غيرها من الأشعة التي يظهر أنها تنطلق منها. ٢- يجمع الأشعة في نقطة.

**focusing** تركيز

تجميع أشعة الضوء أو غيرها من الأشعة في نقطة، أو جعلها تبدو أنها تنطلق منها.

**fold - over** طية

قسم طوي على نفسه أو على جسم آخر.

**foldover** تراكب الطيف

١- في عملية التحويل من التماثلي إلى الرقمي يظهر تشويه عندما يكون تردد الاعتيان (أخذ العينات) أقل من ضعف أعلى تردد في الإشارة. ٢- في صورة تلفزية هو التشويه الذي يظهر بشكل خط أبيض على أحد حدود الصورة ماحياً جزءاً منها.

**forced commutation** تبديل قسري

استعمال دارات خارجية لإجبار التيار اصطناعياً على الذهاب إلى قيمة الصفر مما يسمح لتيود نصف ناقل أو لثايرستور بالتوقف عن العمل.

**forced cooling** تبريد قسري

التبريد بنفخ الهواء قسراً على شيء ساخن.

**form** شكل - صيغة - استمارة

١- شكل أو بنية جسم ما. ٢- وثيقة فيها فراغات لإدخال معلومات تفصيلية. ٣- أساس أمر ما.

**form factor** عامل الشكل

عامل رياضي يقوم بالتعويض عن عدم الانتظام في شكل جسم ما، وعادة هو النسبة بين حجمه وحجم جسم منتظم له نفس العرض والارتفاع.

**format** يصوغ / يشكّل - صيغة

١- يرتب بطريقة ما. ٢- الطريقة التي يجري بها ترتيب أمر ما. ٣- بنية وحدة معطيات.

**formation** تشكّل - تشكيل

عملية تشكيل أو طريقة التشكيل للمعطيات الرقمية.

**formula** علاقة/ صيغة

١- علاقة رياضية أو قاعدة يعبر عنها بالرموز. ٢- طريقة أو إجراء لتحقيق أمر ما.

**formulation** تشكيل - صياغة

عملية تشكيل مواد أو خلائط بصيغ خاصة.

**forward** أمامي - إلى الأمام

ما ينتج عنه تقدم إلى الأمام.

**forward bias** انحياز أمامي

عند توصيل مصعد الديويد إلى منبع موجب ومهبطه إلى منبع سالب يقال إن الديويد ذو انحياز أمامي.

**forward current** تيار أمامي

تيار الديويد باتجاه ناقلتيه العظمى.

**forward link** وصلة أمامية

الاتصال اللاسلكي الذي تُرسل بواسطته المعلومات من محطة خلوية رئيسية إلى هاتف نقال.

**four - terminal network**

دائرة (شبكة) رباعية النهايات

دائرة كهربائية أو جزء منها بأربعة أقطاب يمكن توصيل دائرة أخرى أو أجزاء من دائرة إليها.

**four - wire system** نظام رباعي الأسلاك

نظام لتوزيع الطاقة الكهربائية يتطلب أربعة أسلاك. في نظام ثلاثي الأطوار توصل ثلاثة أسلاك إلى الأطوار والسلك الرابع إلى نقطة محايدة.

**four pole motor** محرك رباعي الأقطاب

محرك له أربعة مغناط كهربائية اثنان بقطبية شمالية واثنان بقطبية جنوبية.

**four quadrant operation**

## العمل بنظام الأربعة أرباع

تمثيل لمتحولات كهربائية (أو ميكانيكية) في المستوي الطوري phase plane بغية تعيين مواضع الأنماط المختلفة لنقل الطاقة.

(في الآلات الكهربائية): يمكن أن تعمل الآلة مولدًا أو محركًا كهربائيًا بحسب إشارات الجهد والتوتر.

**fourier analysis** تحليل فورييه

التعبير عن أي تابع دوري بنتائج جمع توابع مثلثاتية جيبية أو تجيبية.

**Fourier series** سلسلة فورييه

سلسلة لا نهائية من التوابع المثلثية التي تمثل نشرًا أو تقريبًا لتابع دوري ويستعمل في تحليل فورييه.

**Fourier transform** تحويل فورييه

تحويل رياضي خطي من مجال الزمن أو الفراغ إلى مجال التردد.

**FPGA**

مختصر (صفيقة بوابات قابلة للبرمجة حقلًا)

انظر Field Programmable Gate Array.

**fractional - pitch winding**

## لفٌّ بخطوة جزئية

عندما تكون المسافة الزاوية بين جانبي وشيعة أقل من المسافة الزاوية بين مركزي قطبي حقل لوشيعتين متجاورتين فإن الوشيعة يصطلح على تسميتها بوشيعة ذات خطوة جزئية.

**frame**

## إطار

١- بنية صلبة تحيط بشيء ما كالصورة أو الباب أو الشباك. ٢- العنصر الأساسي لتسلسل مرئي (فيديو). ٣- المسافة الزمنية في نظام اتصال يقوم خلالها النظام بعمل دوري.

**framerate** معدل الأطر

معدل تحديث الإطار أو الصورة في الثانية.

**free discharge** تفريغ حر

١- إزالة شحنة من جسم مشحون كهربائيًا. ٢- فقد أو إزالة شحنة أو تسوية فرق كمون.

**free electron** إلكترون حر

أي إلكترون غير متصل بإيون أو بذرة أو بجزيء وهو حر الحركة.

**free oscillation** اهتزاز حر

اهتزاز جسم أو نظام بتردده الطبيعي دون أي تأثير خارجي إلا النبضة الابتدائية التي دفعت إلى الحركة.

**freewheeling diode** ديود حر

ديود نصف ناقل يستعمل لإلغاء شرارة التوقف وهي نبضة الجهد الفجائية التي تظهر على حمل تحريضي في لحظة قطع أو تخفيض جهد المنبع.

**frequency** تردد

مقدار تكرار أمر ما خلال مدة زمنية (ثانية واحدة عادة).

**frequency band** حزمة (مجال) ترددات

مجال مستمر من الترددات بين ترددين محددتين.

**frequency convertor** مبدل تردد

أداة إلكترونية أو كهريميكانيكية تقوم بتحويل تردد التيار المتناوب إلى تردد آخر.

- تردد الإشارة. **انحراف تردد** frequency deviation
- الفرق الأعظم بين التردد اللحظي لموجة معدلة تردديًا والتردد الحامل. **قفز ترددي** frequency hopping
- نظام اتصالات يُغيّر فيه التردد الحامل حسب نمط قفز محدد سلفًا ويقوم المستقبل بالقفز حسب نفس النمط لاستعادة المعلومات. **مميز التردد** frequency discriminator
- دائرة جهد مخرجها يتناسب مع الفرق بين تردد إشارة المدخل وتردد ما. **رجرجة التردد** frequency jittering
- انحراف مكونات إشارة عن أماكنها المثالية زمنيًا. **تعديل ترددي (FM)** frequency modulation (FM)
- هو تعديل لزاوية الطور حيث يُغيّر التردد اللحظي لموجة حاملة جيبية بمقدار يتناسب مع القيمة اللحظية للموجة المعدلة. **استجابة ترددية** frequency response
- تمثيل قوة الإشارة تخطيطيًا كتابع للتردد بدلاً من تبعيته للزمن. **استجابة ترددية** frequency response function
- تابع الاستجابة الترددية
- خط بياني يمثل نسبة الخرج إلى الدخل لجهاز إلكتروني كتابع للتردد. **مسح ترددي** frequency scanning
- القيام ببحث إلكتروني في نطاق ترددي بواسطة مستقبل يجري توليفه آليًا. **مركّب تردد** frequency synthesizer
- نظام إلكتروني لتوليد أي تردد ضمن نطاق من الترددات انطلاقًا من مهتز واحد ثابت التردد. **محوّل / مبدّل تردد** frequency translator
- أداة لنقل تردد موجه حاملة معدلة إلى مكان جديد في الطيف الترددي دون المساس بالعلاقات بين الموجة الحاملة والحزم الجانبية. **مضاعف التردد** frequency doubler
- أداة غير خطية تولد بكفاءة عالية خرجًا تردده ضعف



<b>frequency window</b>	نافذة ترددية	<b>full subtractor</b>	طراح تام مع استعارة
	جزء من طيف الترددات.		أداة تقوم بطرح بت واحد مع استعارة.
<b>fringing coefficient</b>	عامل الحافة	<b>full-scale</b>	مقياس كامل
	عامل يستعمل في حسابات الدارات المغناطيسية للتعويض عن أثر الحافة للتدفق المغناطيسي والذي ينجم عن تناثر التدفق عند حافات فجوة هوائية في الدارة المغناطيسية.		صنع شيء بنفس حجم شيء آخر، أو تمثيل شيء بنفس حجم الشيء الأصلي.
<b>full - pitch winding</b>	اللف بخطوة كاملة	<b>function</b>	تابع
	ملف المتحرض الذي يكون فيه طرفا الوشيعه على مسافة تساوي خطوة القطب.		علاقة أو تعبير يتضمن متحولاً أو أكثر.
<b>full - wave rectification</b>	تقويم موجة كاملة	<b>functional</b>	وظيفي
	يُمرَّر نصف الموجة الموجب ثم يُقلب نصف الموجة السالب للموجة الجيبية عند المدخل بحيث نرى عند المخرج نصف دورة جيبيتين لكل دور من جهد المدخل.		١- ما له نشاط أو هدف أو مهمة خاصة، مصمم ليكون عملياً ومفيداً. ٢- ما يتعلق بتابع.
<b>full adder</b>	جامع تام مع حمل	<b>fundamental</b>	أساسي
	أداة إلكترونية تقوم بجمع عددين اثنائين مع رقم للحمل لتوليد ناتج جمع رقمي جديد.		ما له علاقة بالأسس أو الأولويات.
<b>full load</b>	حمل كامل	<b>fundamental frequency</b>	تردد أساسي
	الحمل المسموح به.		أخفض تردد يجري توليده من قبل شيء ما بالمقارنة بالمدروجات التي تردداتها أعلى.
		<b>fundamental mode</b>	نمط أساسي
			النمط العادي للاهتزاز وهو ذو أخفض تردد
		<b>fuse</b>	فاصمة - صهيرة
			أداة أمان تتألف من قطعة سلك تنصهر وتقطع الدارة الكهربائية حيث يتجاوز التيار مستوى الأمان.

# - G -

<p><b>gain</b> كسب - ربح</p> <p>١- نسبة متحول الخرج في جهاز إلى متحول الدخل.</p> <p>٢- نسبة شدة الإشعاع لهوائي معين إلى شدة الإشعاع من هوائي غير موجه بنفس الزاوية وعلى نفس المسافة.</p>	<p><b>gate current</b> تيار البوابة</p> <p>مقدار صغير من تيار الاستقطاب الأمامي في منتصف وصلة pn في مقوم سيليكوني مقود SCR وهو يتحكم بمقدار أكبر من التيار المار في المقوم السلكوني المقود.</p>
<p><b>gamma-rays</b> الأشعة غاما</p> <p>إشعاع كهرومغناطيسي بقدرة عالية جداً (أكبر من ٣٠ كيلو إلكترون فلت) ينطلق بعد تفاعل نووي أو من قبل ذرة مشعة عندما تكون نواتها في حالة تهيج بعد بث جسيمات ألفا أو بيتا.</p>	<p><b>gate delay</b> تأخير البوابة</p> <p>تستغرق الترانزستورات في بوابة زمناً محدداً لكي تقلب بين القطع والوصل. وهذا يعني أن تغيراً في مدخل البوابة يستغرق زمناً معيناً لإحداث تغيير في المخرج.</p>
<p><b>gap</b> فجوة - ثغرة</p> <p>١- انقطاع أو ثقب في جسم أو بين جسمين. ٢- فراغ أو انقطاع في أمر مستمر.</p>	<p><b>gate level minimization</b> اختزال عدد البوابات</p> <p>إجراء مباشر لتخفيض التتابع البوليانية إلى الحد الأدنى، وتُبَسَّطُ التعابير بطريقتين نظاميتين هما: مجموع الجداءات - أو جداء المجاميع.</p>
<p><b>gas discharge lamp</b> مصباح بتفريغ ضوئي</p> <p>أي صمام يحدث فيه تفريغ كهربائي في غاز.</p>	<p><b>gate pulse generator</b> مولد نبضات البوابة</p> <p>مولد يستعمل نبضة تقدرح البوابة لتمرير إشارة.</p>
<p><b>gas filled phototube</b> صمام كهروضوئي غازي</p> <p>يسمى أيضاً بصمام التفريغ، وهو ترتيب لعدد من المساري ضمن غاز في غلاف عازل مقاوم للحرارة.</p>	<p><b>gauge</b> مقياس</p> <p>أداة تقيس وتعطي دلالة بصرية عن القيمة والمستوى والمحتوى لشيء ما.</p>
<p><b>gate</b> بوابة</p> <p>١- كيان منطقي أو مادي يقوم بعملية منطقية واحدة مثل عملية القران AND (و) أو عملية النفي NOT (لا) أو عملية الجواز OR (أو). ٢- مرتبط ترانزستور أثر حقلية يتحكم بسير الإلكترونات من المنبع إلى المصرف.</p>	<p><b>gaussian</b> غاوسي</p> <p>له شكل بياني ناظمي أو له توزيع ناظمي.</p>
<p><b>gate</b> بوابة</p> <p>١- كيان منطقي أو مادي يقوم بعملية منطقية واحدة مثل عملية القران AND (و) أو عملية النفي NOT (لا) أو عملية الجواز OR (أو). ٢- مرتبط ترانزستور أثر حقلية يتحكم بسير الإلكترونات من المنبع إلى المصرف.</p>	<p><b>gaussian distribution</b> توزيع غاوسي</p> <p>توزيع احتمالات يعطي كل القيم بشكل متناظر حول متوسط الاحتمال على شكل جرس.</p>

**gaussian probability density**

كثافة الاحتمال الغاوسية

عند تحديد متحول عشوائي بواسطة سلسلة من الأحداث العشوائية المستقلة فإن النتيجة ستكون تابع كثافة احتمالي ناظمي أو غاوسي.

**GB**

مختصر (جيجابايت)

انظر gigabyte.

**general packet radio service (GPRS)**

خدمة الرزم اللاسلكية العامة

نظام اتصالات يتيح إنترنت سريعاً للهواتف النقالة.

**general purpose processor (GPP)**

معالج عام الاستعمال

معالج له استعمالات متعددة (مصمم لتخدم تطبيقات متعددة عوضاً عن أن يكون مخصصاً لتطبيق محدد).

**general register**

سجل عام

ما يقوم بحساب وتعديل العناوين في برنامج حاسوب.

**generalized**

مُعَمَّم

١- التصريح العام والواسع المستند إلى حالات خاصة. ٢- عمل شيء أوسع مدى أو تطبيقاً.

**generating set**

مجموعة توليد

مجموعة مؤلفة من مولد كهربائي يقوده محرك ميكانيكي.

**generation**

توليد / جيل

١- توليد شيء ما. ٢- نوع أو صنف من الأشياء عادة يجري تطويره من جيل أسبق.

**generator**

مولد

أداة كهروميكانيكية تحول الطاقة الميكانيكية إلى طاقة كهربائية.

**generator field control**

تحكم بتحريض المولد

طريقة لتنظيم جهد مخرج مولد بضبط جهد التحريض للمولد.

**genetic algorithm**

خوارزمية جينية

تقنية استمثال (أمثلة) تبحث عن قيم عوامل بإجراء انتقاء يقلد الانتقاء الطبيعي والقوانين الجينية.

**geometric**

هندسي

ما له علاقة بالهندسة الرياضية أو بطرق الرياضيات الهندسية.

**geometric locus**

محل هندسي

مجموعة كل النقاط التي تشارك في خاصية.

**geometric similarity**

تشابه هندسي

إذا كان لشئين شكل واحد فهما متشابهان هندسيًا.

**geometric transformation**

تحويل هندسي

تغيير إحداثيات البكسل إلى صورة ما للحصول على تغيير في العلاقات الفراغية لعناصر الصورة.

**geometrical**

هندسي

ما له علاقة بالهندسة وطرقها ومبادئها.

**geosciences**

علوم الأرض

العلوم المتعلقة بالأرض وخصوصاً الجيولوجيا.

**germanium**

الجرمانيوم

عنصر كيميائي نصف ناقل رقمه الذري ٣٢.

**giacometto model**

نموذج جياكوليتو

دائرة مكافئة للترانزستورات (ويعرف أيضاً بنموذج pi المهجين).

**Gibbs phenomenon**

ظاهرة جيبس

ظاهرة تقاربية تحدث عند تقريب تابع يحتوي على انقطاع بعدد محدد من حدود سلسلة فورييه.

**gigabyte (GB)** جيجا بايت

هو ١٠٠٠ ميغا بايت أو بالدقة ١٠٧٣٧٤١٨٢٤ بايت.

**glass-fiber** ليف زجاجي

ليف دقيق جداً مصنوع من الزجاج يعمل دليلاً لموجة الضوء.

**global navigation satellite system**

نظام ملاحه ساتلي شامل

نظام من السواتل والحواسيب وأجهزة الاستقبال قادر على تحديد خطي الطول والعرض لجهاز استقبال على سطح الأرض بحساب الفارق الزمني لمسارات الإشارات من سواتل مختلفة للوصول إلى جهاز الاستقبال.

**globular capacitor** مكثف حبيبي (كيماوي)

مكثف كهربائي صغير بشكل كرة.

**glow discharge** تفريغ توهجي

تفريغ كهربائي مضيء صامت ضمن غاز منخفض الضغط.

**GMTE**

مختصر (اشتباك مع هدف أرضي متحرك)

انظر: Ground Moving Target Engagement.

**GND** مختصر (أرض)

انظر ground.

**GPRS** مختصر (خدمة الرزم اللاسلكية العامة)

انظر general packet radio service.

**gradient** تدريج

١- الجزء المائل من طريق أو من سكة حديد أو أي

ميلان. ٢- زيادة أو نقصان في قيمة خاصية ما

(كدرجة الحرارة أو الضغط أو التركيز) يمكن

ملاحظته بين نقطتين أو بين لحظتين زمنيتين.

**granular** حبيبي

١- يتألف من حبيبات أو جزيئات صغيرة أو يشبهها. ٢- يتميز بمستوى عالٍ من الحبيبات.

**graph** مخطط بياني

خط بياني يُظهر العلاقة بين كميتين متغيرتين تكونان عادةً متحولين يمثل كل منهما على أحد محوري الإحداثيات المتعامدين.

**graphical** بياني

له علاقة بالمخطط البياني.

**graphical solution** حل بياني

إن الحل التخطيطي لمعادلتين آيتين يتمثل في رسم المخطط البياني لكل منهما وإيجاد نقطة التقاء المخططين.

**graphite brush** مسفرة كربونية

مسفرة مصنوعة من مادة الغرافيت لتجميع التيار من مجمّع الآلة الكهربائية، تتميز هذه المادة بأنها أشد ناقلية وأعلى تشحيماً من الفحم العادي.

**gray scale** تدرج رمادي

١- نمط بصري في خطوات متدرجة بين الفاتح

والداكن. ٢- نمط لتمثيل الصور كما في الشاشات

والطابعات الوحيدة اللون.

**grid** شبكة

مجموعة من الأسلاك التي تتقاطع لتشكل مجموعة من المربعات والمستطيلات.

**groove** ثلم / حز

ثلم طويل ضيق أو منخفض ضيق في مادة صلبة.

**ground (GND)** أرض

مستوى الجهد صفر كمرجعية للدارة.

<b>ground clutter</b>	كسرة أرضية	<b>grounded</b>	مُؤرَّض
سرات على شاشة الرادار المحمول جواً بسبب انعكاس الإشارات عن الأرض أو الأشياء الموجودة على الأرض.		صفة لجسم ناقل (سلك مثلاً) يتصل بنقطة ذات جهد صفر.	
<b>ground fixed clutter</b>	تشويش أرضي ثابت	<b>grounding terminal</b>	مربط أرضي
تشويشٌ يحدث عندما تعترض الأجسام الثابتة كالأبنية والأشجار والتضاريس إشارة الرادار.		مربط كهربائي يتصل بالأرض.	
<b>ground loop</b>	حلقة أرضي	<b>group</b>	مجموعة / زمرة
مسار تيار كهربائي غير مرغوب ينتج من إشارات تائهة تحدث مثلاً حين يوجد فرق كمون بين نقطتي أرضي، أو من إشارات تداخل بين خطوط المعطيات وأسلاك الأرضي عندما تتصل الأجهزة الإلكترونية بعضها ببعض.		موعة من الناس أو الأشياء المتوضعة أو المجتمعة أو المصنفة بعضها مع بعض.	
<b>Ground Moving Target Engagement (GMTE)</b>	اشتباك مع هدف أرضي متحرك	<b>group delay</b>	تأخير
الاشتباك مع هدف متحرك على سطح الأرض. ويتضمن ملاحقة الأهداف الأرضية المتحركة ومنظومة الاتصالات والتحكم بين مختلف الوحدات القتالية لا سيما الطائرات المسيرة.		المجموعة	
		١ - قياس لتشويه الطور في جهاز. ٢ - زمن العبور لإشارة ضمن جهاز كتابع للتردد. ٣ - مشتق الخواص الطورية لجهاز بالنسبة للتردد.	
		<b>guard - time</b>	زمن الحماية / زمن الأمان
		مدة تُترك شاغرة على قناة لضمان عدم حصول تداخل بين الرموز ضمن مجال الزمن في العمليات التتابعية، مثل الكشف والتكامل والاشتقاق والنقل والترميز وفك الترميز والتحويل.	
		<b>gyrator</b>	دوار
		عنصر كهربائي له خواص شبكة كهربائية غير فعالة وخطية وذات مربطين.	

# - H -

## half adder (HA) نصف جامع

دائرة رقمية وظيفية بسيطة تتكون من بوابتين منطقيتين لجمع بتين اثنايين، تعطي خرجين: مجموع البتين (ناتج XOR البتين) والحمل (ناتج AND البتين).

## half wave نصف موجة

مصطلح يستعمل في المقام الأول فيما يتعلق بالمقومات لتوصيف نظام يقوم بتوليد تيار في نصف الموجة ولا يولد تياراً في نصف الموجة الآخر.

## half wave rectifier مقوم نصف موجة

دائرة تسمح لنصف دورة التيار المتناوب فقط بالمرور إلى الحمل، فيكون تيار الحمل مستمراً باتجاه واحد.

## half-controlled converter مبدل نصف مقود

مقوم مكون من q ثايرستوراً ومن q ديوداً لدائرة مكونة من q طوراً.

## halftoning تحويل إلى صورة منقطة

١- صورة يحدث فيها التدرج في الإضاءة بواسطة الظلمة النسبية وكثافة نقاط صغيرة تُؤلّد بتمرير الصورة في ساطر (حائل) ناعم الثقوب. ٢- تقسيم صورة إلى مجموعة من النقاط قد تختلف بلونها وحجمها.



## Hall effect أثر هول / مفعول هول

توليد فرق جهد على طرفي ناقل كهربائي عند تسليط حقل مغناطيسي باتجاه يُعادم اتجاه مسرى التيار.

## Hamming window نافذة هامينغ

تابع متناقص يستعمل لقص التوابع طيفياً أو زمنياً (أي إنه في حالة التردد هو مرشح مرور منخفض). تقوم نافذة هامينغ بالتضحية بمحده قطع المرشح عند تردد القطع بغية الحصول على سلوك أطف (أنعم) في مجال القطع.

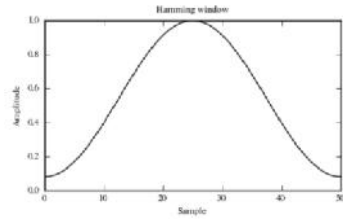

## hand-off مناولة

(في نظام اتصالات خلوي): هي عملية تحول الجهاز المحمول من محطة رئيسية إلى محطة رئيسية مجاورة أثناء حركة الجهاز المحمول بين الخلايا.

## handover مناولة / يناول - يسلم

تسمية أخرى للمصطلح hand-off.

## hardware الكيان الصلب / العتاديات

الأقسام المادية الميكانيكية والمغناطيسية والكهربائية والإلكترونية في الحاسوب وذلك مقابل الكيان اللين وهو البرمجيات software.

**hardware description language (HDL)**

لغة وصف الكيان الصلب

أداة تصميم حاسوبي تستعمل لتوصيف وتمثيل نظام أو أجزاء ميكروإلكترونية على ثلاثة مستويات رئيسية من التجريد: المستوى السلوكي أو الخوارزمي، أو مستوى النقل في السجلات، أو مستوى البوابات.

**harmonic**

توافقي

صفة لمركبة جيبيّة لموجة دورية لها تردد يساوي أحد مضاريب التردد الأساسي برقم صحيح.

**harmonic analysis** / **مدرجات توافقية**

فرع من الرياضيات يتعامل مع تحليل توابع الإشارة كتركيب خطي من التوابع الأساسية التي تمثل موجات ذات ترددات مختلفة.

**harmonic frequency**

تردد توافقي

تردد من مضاعفات التردد الأساسي.

**harmonic oscillator**مولّد توافقيات / **مدرجات**

جهاز يجري فيه الاهتزاز فوق أو تحت قيمة وسطية من ترددات مميزة.

**harmonic oscillator**

مهتز توافقي

مهتز يولد مدرجات لتردد أساسي.

**harmonics**توافقيات / **مدرجات**

انظر harmonic.

**header**

ترويسة

بنية معلومات تحتوي على معلومات تحكّم، توضع في بداية الرسالة الإلكترونية أو إطار المعلومات الرقمية.

**heat loss**

فقد حراري

ضياع الطاقة الناتج عن مرور التيار الكهربائي في وصلات ذات مقاومة أو الناتج عن دورة البطء

المغناطيسي.

**heat sink**

مُبرّد

قطع من الألمنيوم بأشكال وحجوم مختلفة تستعمل لتبريد العناصر نصف الناقل.

**heater**

مُسخّن

جهاز لتسخين الهواء أو الماء أو أداة ما.

**heavy doping**تطعيم كثيف / **إشراق**

نصف ناقل فيه نسبة عالية من الشوائب بحيث يعمل ناقلاً أكثر من كونه نصف ناقل.

**helical scanning**

مسح كوكبي

طريقة لتسجيل إشارات الترددات العالية على شريط مغناطيسي باستعمال مسجلات فيديو مختلفة الأنواع.

**henry (H)**

هنري (واحدة التحريض)

الواحدة الدولية للتحريض الكهربائي. ويساوي تحريض حلقة مغلقة يتولّد فيها كمون متحرض قيمته فلت واحد  $V$ ، إذا تغيّر التيار المار فيها أمبير واحد  $A$  كل ثانية  $s$ .  $1H=1V.s/A$ .

**Hertz (Hz)**

هرتز (واحدة التردد)

الواحدة الدولية للتردد. ويساوي دورة في الثانية.

**heterodyning**

مزج ترددي

مزج تيارين متناوبين لهما ترددان مختلفان لتوليد ترددين جديدين هما ناتج الجمع وحاصل الطرح للترددين الأساسيين لكي يُستعمل أي منهما في أجهزة الاستقبال اللاسلكية بواسطة الترشيح المناسب.

**hexadecimal**

ست عشري

نظام ترقيم له ١٦ حالة: من الصفر إلى التسعة ويكمل من  $A$  إلى  $F$ .

HF	مختصر (تردد عالٍ)	الصف.
high frequency	انظر high frequency.	يمسك
hierarchy	هرمية / تراتب	يبقى أو يحتفظ. مثال: يحتفظ بالمعطيات في سجل، أو يحتفظ بقيمة الإشارة التماثلية أثناء تبديلها إلى قيمة رقمية.
high - pass filter	مرشح تمرير عالٍ	زمن الإمساك
high - voltage	توتر عالٍ	الوقت الذي تبقى فيه العينة ممسوكة.
High Definition TV (HDTV)	تلفزة عالية الدقة	تيار الإمساك
high frequency heating	تسخين بتردد عالٍ	هو أقل تيار يجب أن يمر في الدارة لتبقى في حالة تشغيل.
high frequency response	الاستجابة عند الترددات العالية	ثقب
high tension	توتر عالٍ	hole
histogram	مخطط توزيع	hole current
		hole
		homodyne receiver
		hopping
		horizontal



**horizontal deflection plates****صفائح الانحراف الأفقية**

تقنية لتعديل مسار شعاع من الجسيمات المشحونة في المستوي الأفقي باستعمال حقل كهربائي متعامد مع مسار الجسيمات. في راسم الاهتزاز المهبطي oscilloscope، نرسل الإشارة المطلوب دراستها إلى صفائح انحراف شاقولية ونرسل إشارة تتغير خطياً مع الزمن لصفائح انحراف أفقية، فتظهر على الشاشة تغيرات الإشارة مع الزمن.

**horse power****الاستطاعة (بالحصان)**

وحدة استطاعة بريطانية تعادل ٥٥٠ قدم رطل في الثانية أو ٧٥٠ واط تقريباً.

**hue****درجة اللون**

خاصية في اللون تميز الألوان بعضها من بعض، وتتعلق بطول الموجة المهيمن وليس بالنصوع أو الشدة.

**hybrid****هجين**

شيء مصنوع من ضم عنصرين مختلفين.

**hydraulic control****تحكم بالسوائل**

التحكم في مسار السائل ضمن فراغ محدد، بتأثير الضغط.

**hydro - electric generating set****مجموعة توليد كهرومائية**

مولد كهربائي يدار بواسطة عنفة مائية.

**hydrophone****سماعة مائية**

مكروفون يستعمل تحت الماء لالتقاط الأصوات هناك.

**hyperbola****قطع زائد**

هو المحل الهندسي للنقاط التي يكون فرق بعدها عن نقطتين محددتين هما المحرقان، ثابتاً.

**hypothetical****افتراضي**

مبني على فرضية أو يخدم كفرضية.

**hysteresis****دورة البقاء**

هي ظاهرة تكون فيها قيمة خاصية فيزيائية متأخرة عن التغيرات في الأثر المسبب لها، ومثال ذلك تأخر التحريض المغناطيسي عن القوة المغناطيسية.

**hysteresis losses****مفايد البقاء**

الفقد في الطاقة في مادة ناقلة كهربائية بسبب احتكاك الجزيفات.

**Hz****مختصر (هرتز)**

انظر Hertz.

# - I -

- IC** مختصر (دائرة متكاملة) **idle channel** قناة بحالة راحة  
انظر integrated circuit. قناة مخصصة لاستعمال محطة ثابتة ولكنها غير مشغولة في الوقت الحاضر.
- ideal elements** عناصر مثالية **idle state** حالة راحة  
عنصر يضاف إلى نظرية رياضية بغية التخلص من الحالات الخاصة. مثل العنصر المثالي  $i = \sqrt{-1}$  الذي يسمح بإيجاد جذور أي معادلة من الدرجة ونقطة اللاهتية التي تسمح بتقاطع أي مستقيمين في المستوي.
- ideal filter** مرشح مثالي **IEEE** مختصر (معهد مهندسي الكهرباء والإلكترونيات)  
في معالجة الإشارة، المرشح الذي استجابته النبضية تابع sinc ومطال استجابته الترددية نبضة مستطيلة هو مرشح تمرير منخفض مثالي، يزيل الترددات فوق تردد قطع معين دون أن يؤثر في الترددات الأخفض وطور استجابته الترددي خطي. انظر Institute of Electrical and Electronics Engineers.
- ideal source** منبع مثالي **IF** مختصر (تردد متوسط)  
هو منبع تغذية في المخبر والمثال عليه هو مكافئ منبع الفلطية ثيفينين Thevenin ومكافئ منبع التيار نورتون Norton، المستعملان في تحليل الدارات. انظر intermediate frequency.
- ideal velocity** سرعة مثالية **IF amplifier** مضخم تردد متوسط  
(في العنفات الريحية): هي السرعة التصميمية لعمل المولد الريحي. كذلك خصائص تمرير حزمة ترددات ضيقة متمركزة حول التردد المتوسط.
- identifier** معرف **IIR filter** مختصر (مرشح باستجابة نبضية لامتتهية (عَوْدِي))  
ما يُحدّد هوية شخص أو شيء. انظر infinite impulse response filter.
- IDFT** مختصر (تحويل فورييه المتقطع العكسي) **image processing** معالجة الصورة  
انظر inverse discrete Fourier transform. معالجة الصور الرقمية بالحاسوب. ويكون ذلك عادة بضغط الصورة أو تحسينها لتبدو أفضل أو استخراج المعلومات منها أو إجراء قياسات عليها أو التخلص من التشويشات.



**incidence plane** **سطح ورود**

سطح يحتوي على الخط الساقط (مثل الشعاع الضوئي) والخط الناظمي على السطح عند نقطة السقوط على المرآة مثلاً.

**incident wave** **موجة واردة**

موجة تيار أو جهد تسافر في خط نقل متجهة من المنبع إلى الحمل.

**incompressible** **غير قابل للانضغاط / لانضغاطي**

غير قابل أو ممانع للانضغاط.

**increment** **زيادة / تزايد**

كمية أو درجة صغيرة تزيد على شيء ما أو تكبيره.

**independent source** **منبع مستقل**

المنبع المستقل التالي هو عنصر بنهائيتين يكون الجهد عليه مستقلاً عن التيار المار فيه ويمكن توصيفه توصيفاً مستقلاً عن أي متحول في الدارة.

**index** **دليل**

إشارة أو دلالة على أمر ما.

**index register** **سجل الدليل**

سجل يُستعمل لتحديد عنوان معامل ما.

**indicator** **مؤشر**

١- شيء يدل على حالة أو مستوى أمر ما. ٢- أداة تعطي معلومات محددة عن حالة أمر ما.

**indium** **معدن الإنديوم**

العنصر الكيميائي ذو الرقم الذري ٤٩ وهو معدن طري أبيض اللون يوجد عادة مع التوتياء ومعادن أخرى.

**induced charge** **شحنة متحرّضة**

شحنة تتولد على سطح ناقل بالتأثير لدى تقرب جسم مشحون منه. وتكون هذه الشحنة مخالفة لشحنة الجسم المؤثر في طرف الناقل القريب منه وموافقة لها في الطرف البعيد منه.

**induced current** **تيار متحرض**

تيار كهربائي يتولد في ناقل من تدفق مغناطيسي متغير مع الزمن.

**inductance** **تحريضية**

خاصية ناقل كهربائي أو دارة تتسبب في توليد قوة محرّكة كهربائية بتغيير شدة التيار.

**induction heating** **التسخين بالتحريض**

تسخين جسم بتحريض تيار كهربائي فيه.

**induction motor** **محرك تحريضي**

هو محرك تيار متناوب يكون فيه التيار الكهربائي في الدوار، اللازم لتوليد عزم، ناتجاً عن تحريض كهربيسي من الحقل الكهربيسي في ثابت الآلة. ويسمى أيضا بالمحرك غير المتزامن.

**induction voltage regulator** **منظم جهد التحريض**

نوع من المحولات ملفه الابتدائي مرتبط على التوازي مع دارة، وملفه الثانوي مرتبط على التسلسل مع تلك الدارة، ويجري تغيير المواضع النسبية بين الملف الأولي والملف الثانوي لتغيير علاقات الجهد وزاوية الطور في الدارة.

**inductive load** **حمل تحريضي**

هو حمل كهربائي مصنوع من سلك ملفوف.

**inductive reactance** **معاكسة تحريضية**

المعاكسة المغناطيسية لمرور تيار في ملف.

**inductor** ملف - محرّض

عنصر كهربائي ذو مسريين ويقاوم تغيرات التيار الكهربائي المار فيه. ويسمى أيضاً بالوشية.

**industrial electronics** إلكترونيات صناعية

صناعة منتجات إلكترونية لأغراض صناعية.

**inert** خامل

١- عدم القدرة أو القوة على الحركة. ٢- عدم القدرة على التفاعل الكيميائي.

**inertia constant** ثابتة العطالة

الطاقة المخزنة في آلة كهربائية تدور بسرعة متزامنة وتقدر بالميجا جول لكل ميغا فُلت أمبير من معدل الآلة.

**inertia force** قوة العطالة

وهي يفترض أنها تطبق على جسم متسارع مساوية بقيمتها ومعاكسة باتجاهها للقوى الحقيقية الناتجة.

**infinite impulse response (IIR)**

استجابة نبضية لامنتهية

خاصية للكثير من النظم الخطية اللامتغيرة بالزمن التي يكون خرجها ذا طول لا نهائي حين يكون الدخل نبضة واحدة.

**infinite impulse response (IIR) filter**

مرشح باستجابة نبضية لامنتهية (عودي)

هو أي مرشح له استجابة نبضية ذات طول لا نهائي، ولذلك فالاستجابة الترددية سيكون لها قطب واحد على الأقل.

**information** معلومات

١- المعرفة المستقاة من الدراسة والتجربة والتعلم. ٢- معرفة أحداث أو حالات محددة جُمعت أو استقبلت

بالاتصالات والاستخبارات والأخبار.

٣- مجموعة من الحقائق والمعطيات.

٤- حالة إعلام أو استعمال.

٥- في الحوسبة هي المعطيات المخزنة أو المرسله أو المعالجة.

**information bits** بتات المعلومات

هي بتات تُنقل من مصدر إلى نظام اتصالات لإيصالها إلى المستقبل.

**infra red (IR)** تحت الحمراء

ما له علاقة بنطاق أطوال الموجات غير المرئية بين ٧٥٠ نانو متر (وهو أطول قليلاً من الضوء الأحمر) حتى ملليمتر واحد.

**inherent** متأصل

موجود في أمر ما كشيء دائم أو أساسي أو خصوصي.

**inhibit** يمنع

يؤخر - يعرقل - يمنع التأثير.

**inhibition** منع

عملية منع عمل ما أو إبطال أثره.

**initial conditions** شروط ابتدائية

أية مجموعة من قيم ابتدائية توضع على متحولات في معادلة فيها ثابت اختياري واحد أو أكثر.

**initial value theorem**

مبرهنة القيمة الابتدائية

نظرية تستعمل لربط تعابير الفضاء الترددي بسلوك الفضاء الزمني مع اقتراب الزمن من الصفر.

**injection** حقن

تطبيق إشارة على دائرة إلكترونية أو على جهاز.

<b>in-phase</b>	<b>متفق الطور</b>	الجهاز الكهربائي عند بدء توصيله إلى الطاقة، ويسمى بتيار بدء التشغيل.
<b>input</b>	<b>دخل - مدخل</b>	<b>لحظي</b>
	١- ما يُدخَل للتعامل معه في أي عملية أو نظام.	١- ما يحدث لحظياً. ٢- ما يقاس في لحظة معينة.
	٢- المكان أو الأداة التي تدخل منها الطاقة أو المعلومات.	<b>تردد لحظي</b>
<b>input / output (I / O)</b>	<b>دخل / خرج</b>	<b>instantaneous frequency</b>
	١- المعطيات أو المعلومات التي تُمرَّر إلى الحاسوب أو منه. ٢- ما يخص هذا المرور للمعطيات أو المعلومات.	١- سرعة تغير الزاوية لموجة معدلة زاوياً (أو طورياً). ٢- تردد الإرسال في لحظة زمنية مختارة (ما)، وهو سرعة تغير زاوية الطور بالراديان في الثانية مقسومة على ضعف $\pi$ .
<b>input current</b>	<b>تيار الدخل</b>	<b>استطاعة لحظية</b>
	مقدار استهلاك أداة كهربائية للتيار من منبع التغذية.	الاستطاعة الموجودة في إشارة متناوبة أو معدلة في لحظة ما.
<b>input impedance</b>	<b>ممانعة الدخل</b>	<b>instantaneous value</b>
	الممانعة المكافئة التي يراها منبع طاقة متصل بتلك الدارة (أو الشبكة).	القيمة المقاسة لإشارة في لحظة ما.
<b>input port</b>	<b>بوابة الدخل</b>	<b>جهد لحظي</b>
	ممر إلى داخل (أو من داخل) الحاسوب.	فرق الجهد بين نقطتين في لحظة ما.
<b>input power</b>	<b>استطاعة الدخل</b>	<b>Institute of Electrical and Electronics Engineers (IEEE)</b>
	الاستطاعة المطلوبة لتشغيل محرك وتقاس بالكيلو واط (أو بالحصان) عند أعلى استطاعة أو ضغط.	<b>معهد "مهندسي الكهرباء والإلكترونيات"</b>
<b>input resistance</b>	<b>مقاومة الدخل</b>	مؤسسة غير ربحية تقوم بتطوير وتعريف ومراجعة المقاييس في الإلكترونيات والكهرباء والحوسبة.
	مقاومة الدخل لدارة كهربائية هي المقاومة المكافئة التي يراها منبع الطاقة الموصول إلى تلك الدارة.	<b>سجل التعليم</b>
<b>input voltage</b>	<b>جهد الدخل</b>	<b>instruction register</b>
	الجهد اللازم للحمل.	دارة سريعة تحتفظ بالتعليم لفك ترميز هذه التعليم وتنفيذها.
<b>inrush current</b>	<b>تيار إقلاع</b>	<b>جهاز - مقياس</b>
	التيار الصدمي أو تيار الدخل العابر أو تيار بدء التشغيل وهو التيار الأعظم اللحظي الذي يستجره	١- أداة أو جهاز لغرض معين لا سيما للأغراض العلمية أو الدقيقة. ٢- جهاز لقياس مستوى شيء ما أو موضعه أو سرعته، وخاصة للمحركات والسيارات والطائرات.

**instructed transformer** محول قياس

محول ذو ملفين مصمم لأغراض القياس. ويتصف بدقة نسبة الدخل إلى الخرج بالنسبة للكمية المقاسة مع أقل تحميل على الدارة التي هي في قيد الاختبار.

**instrumentation** أجهزة القياس

مجموعة أجهزة القياس.

**insulated gate bipolar junction transistor (IGBT)**

بوابة معزولة

مفتاح إلكتروني هجين له ممانعة دخل مرتفعة وخصائص سرعة عالية كما لترانستور MOSFET وخصائص ناقلية (جهد إشباع منخفض) كما لترانستور ثنائي القطبية.

**insulated wire** سلك معزول

سلك مغطى بمادة غير ناقلة مثل البلاستيك أو الحرير.

**insulating material** مادة عازلة

مادة تحفض أو تمنع انتقال الحرارة أو الصوت أو الكهرباء.

**insulator** عازل

أداة لمنع مرور التيار بين النواقل.

**integer** عدد صحيح

أحد أعداد العدّ الموجبة أو السالبة، أو الصفر:  $..., -3, -2, -1, 0, 1, 2, 3, ...$

**integral** تكامل (عكس الاشتقاق)

عملية إيجاد تابع من مشتقه. تابع له تابع مشتق منه نحصل على التابع المشتق عند اشتقاق هذا التابع.

**integrated circuit (IC)** دائرة متكاملة

مجموعة من العناصر الإلكترونية الصغيرة مجمعة مع

أسلاكها على شريحة من السيليكون. وتسمى أحياناً بالجدادة.

**Integrated Modular Avionics (IMA)**

إلكترونيات الطيران الكتلية المتكاملة

هي شبكة حاسوبية تعمل في الزمن الحقيقي محمولة جواً.

**integration** عملية التكامل/مكاملة

انظر integral.

**integrator** مكامل

آلة لحساب التكاملات المحددة.

**intelligence** ذكاء - استعلام - استخبارات

١- القدرة على التعلم وفهم الأشياء أو التعامل مع الحالات الصعبة. ٢- معلومات سرية تجمعها الحكومات عن الأعداء أو العدو المحتمل. ٣- الجهاز الحكومي الذي يجمع هذه المعلومات.

**Intelligence, Surveillance, Target Acquisition & Reconnaissance (ISTAR)**

الاستخبارات والمراقبة وتحصيل الهدف والاستطلاع نظام إلكتروني يجمع المعلومات في حقل المعركة من الجنود (استخبارات) ومن الحساسات الإلكترونية (المراقبة وتحديد الهدف والاستطلاع)، ثم يجري تحليل هذه المعلومات وتعطى إلى القادة لصياغة مخططات المعارك.

**intelligent transportation system (ITS)**

نظام نقل ذكي

نظام استطلاع مصمم لمراقبة حركة السير على الطرق الرئيسية وإعلام السائقين بأوضاعها.

**Intelsat** إنتلسات (المنظمة الدولية للسواتل)

هي مؤسسة غير ربحية تملكها أكثر من مئة دولة لتشغيل نظام اتصالات ساتلي عالمي.

**intensity** شدة

الكمية التي يمكن قياسها لأي خاصية مثل القوة والتوهج وشدة الحقل المغناطيسي.

**interactive** تفاعلي

يؤثر بعضه في بعض، مما يسمح بتدفق المعلومات بالاتجاهين بين حاسوب ومستخدم الحاسوب؛ يجيب الحاسوب على الدخول الذي أدخله المستخدم.

**intercept** يعترض (إشارة)

١- يعترض شيئاً ما لمنعه من الاستمرار والوصول إلى الوجهة. ٢- يعترض قناة اتصال لاستخلاص المعلومات المنقولة عبرها.

**interconnection** ربط

وصّل بين شيئين.

**interface** واجهة

مجموعة القواعد المحددة للتواصل مع شيء ما.

**interface definition language** واجهة لغوية

هو مصطلح شامل للغة تسمح لبرنامج أو شيء مكتوب بلغة ما بالاتصال ببرنامج آخر مكتوب بلغة غير معروفة.

**interfacing** تواجّه

حدود مشتركة أو ربط بين نظم أو تجهيزات أو مفاهيم أو أشخاص تحقق الاتصال والتفاعل. ٢- صنع الواجهة.

**interference** تداخل

١- عملية تفاعل موجتين. ٢- تشويش على نظام اتصال بسبب وجود إشارة أو عدة إشارات غير مطلوبة ومن صنع الإنسان. ٣- تفاعل بين عملية يفترض أن تكون مستقلة ومعزولة مع عملية أخرى

يفترض أنها لا تؤثر فيها. ٤- أي اضطراب خارجي

كهربائي أو كهرومغناطيسي يتسبب في استجابة غير مرغوب فيها أو في تخفيض جودة الإشارة المطلوبة.

٥- التأثير المتبادل لموجتين أو لاهتزازين يتولد عنه تشويه.

**interference cancellation** إلغاء التداخل

تقنية في معالجة الإشارة تُقدّر فيها الإشارة المشوشة ويُعاد تشكيلها استناداً إلى ذلك التقدير ثم تطرح من الإشارة المستقبلية، وهذا ما يبقي الإشارة خالية من التشويش.

**interferometer** مقياس تداخل

جهاز بصري أو صوتي أو لاسلكي يستعمل ظاهرة التداخل بين موجة مرجعية وموجة تجريبية أو بين جزأين من موجة تجريبية لتحديد أطوال الموجات وسرعاتها ولقياس المسافات الصغيرة ولتحديد عوامل الانكسار.

**interlaced scanning**

مسح متضافر (شاشة التلفاز)

نظام مسح تلفزيّ حيث تجري زيادة سرعة المسح الشاقولي لحركة حزمة المسح الإلكترونية وإرسال سطر من اثنين لكل حقل (صورة) فيجري ضم الحقل الأول (الفردى) إلى الحقل الثاني (الزوجي) لتوليد إطار صورة واحد أسطرها الفردية من الحقل الأول والزوجية من الحقل الثاني. يستعمل هذا المسح لتخفيف الوميض وتحسين الإحساس بالحركة. كل صورة على الشاشة هي ناتج ضم أسطر حقلين (صورتين) مأخوذتين بفواصل زمني هو نصف دور الإظهار.



**تشابك interleaving**

تبديل منتظم للرموز يُستعمل عادة لفصل دقات الأخطاء التي تظهر في قنوات ذات ذاكرة (مثل قنوات ذات خفوت) وهذا مما يجعل نظام الترميز المصمم للقنوات بدون ذاكرة أكثر فعالية. الصنفان الرئيسيان هما: التشابك الكتلي، والتشابك الالتفافي.

**تردد متوسط (IF) intermediate frequency**

١- بغية زيادة الحساسية والانتقائية تقوم أجهزة الاستقبال ذات المزج الترددي بتحويل إشارة الدخل إلى تردد ثابت نسميه التردد المتوسط وتطبيق كل المعالجات عند هذا التردد. ٢- التردد المتوسط هو التردد الذي تجري عنده معالجة الإشارة الداخلية في الجهاز.

**intermodulation - distortion (IMD)****تشوه التعديل التداخلي**

يقوم بقياس الترددات غير المدرجات المضافة إلى الإشارة، وينتج التشويه عن مزج إشارتين أو أكثر ذات ترددات غير توافقية وبذلك يحدث توليد ترددات غير توافقية إضافية غير مطلوبة.

**مقاومة داخلية internal resistance**

المقاومة الداخلية لمنبع تغذية.

**international standards organization (ISO)****المنظمة العالمية للمواصفات والمقاييس**

منظمة قامت بنشر عدد كبير من مواصفات ومقاييس الشبكات، وأكثرها غير متطابق مع بروتوكولات الشبكات.

**وحدة دولية international unit**

كمية مقبولة دولياً من أية مادة.

**الشابكة internet**

شبكة حاسوب عالمية تقدم تسهيلات اتصالات ومعلومات متعددة، وتتألف من شبكات متصلة بعضها ببعض وتستعمل بروتوكولات قياسية للاتصالات.

**استيفاء داخلي interpolation**

١- إيجاد قيمة ما بين قيمتين معروفتين على مخطط بياني أو غيره. ٢- إعادة بناء عينات الإشارة المفقودة استناداً إلى عينات مشاهدة.

**مفسّر interpreter**

برنامج حاسوبي يترجم وينفذ فوراً العمليات المطلوبة من قبل أوامر العمل في العبارات المصدرية لبرنامج مكتوب بلغة برمجة ذات مستوى عالٍ.

**إيقاف/مقاطعة interruption**

١- الدخول على عمل أو على تخاطب بغية إيقافه. ٢- حالة تسبب إيقاف المعالجات الصغيرة وتحويلها للعمل على مهمة مختلفة أو تنفيذ برنامج مختلف والعودة إلى المعالج بعد الانتهاء منه. تستعمل المقاطعات في تطبيقات الزمن الحقيقي.

**تقاطع intersection**

نقطة أو خط مشترك بين خطوط أو سطوح متقاطعة.

**inter symbol interference (ISI)****تداخل الرموز**

التشويه الناتج عن التراكم الزمني للرموز المتجاورة.

**مجال - فاصل interval**

فاصل زمني بين حدثتين.

**intrinsic** جوهري/ أصيل

ما يُنسب إلى الطبيعة الجوهرية للأشياء. ٢- ما يحدث حدوثاً طبيعياً في الأشياء.

**intrinsic semi- conductor** نصف ناقل نقي

مادة نصف ناقلة يكون فيها عدد الثقوب مساوياً لعدد الإلكترونات.

**intrusion** اقتحام

القيام بشكل خاطئ بالدخول على شخص آخر أو نظام إلكتروني من دون تحويل.

**inverse** عكسي

معاكس في الموقع أو الاتجاه أو الترتيب أو الأثر.

**inverse discrete Fourier transform (IDFT)**

تحويل فورييه المتقطع العكسي

تحويل يقوم بحساب معكوس تحويل فورييه السريع المتقطع مستعيداً بذلك السلسلة الزمنية.

**inverse Z-transform**

تحويل Z العكسي

هو التحويل:

$$x[n] = Z^{-1}\{X(z)\} = \frac{1}{2\pi j} \oint_C X(z)z^{n-1} dz$$

وهو عملية تجري بموجبها استعادة سلسلة زمنية مقطعة من تحويل Z لها بحسب العلاقة السابقة. يجري التكامل العقدي على منحني مغلق C يتضمن أقطاب تحويل Z للسلسلة.

**inversion** قلب / عكس

عملية قلب شيء أو يكون فيها الشيء مقلوباً.

**inversion layer** طبقة عكس

١- انقلاب في عملية انخفاض درجة حرارة الهواء مع الارتفاع أو درجة حرارة الماء مع ازدياد العمق. ٢- في

الترانزستور ذي الأثر الحقلية هي طبقة الأكسيد العازلة الرقيقة جداً.

**inverter** مبدل مستمر متناوب / عاكس / معرّج

١- دائرة تبديل تحوّل التيار المستمر إلى تيار متناوب. ٢- بوابة فيزيائية أو منطقية تقوم بإعطاء خرج (بت أو مستوى إشارة) يعاكس الدخل.

**inverting amplifier** مضخم عاكس

مضخم قطبية خرج عكس قطبية دخله.

**inverting input** مدخل عاكس

(في مضخم عمليات): المدخل المعكّم بإشارة (-).

**ion** أيون

ذرة أو جزيء له شحنة كهربائية بسبب فقدان إلكترون أو اكتسابه.

**ionic bond** رابطة أيونية

رابطة كيميائية تفقد فيها ذرة إلكترونًا فتصير أيوناً موجباً، وتكتسب الذرة الثانية إلكترونًا فتصبح أيوناً سالباً.

**ionization** تأين

تكوّن الأيونات.

**ionized** متأين

امتلاك شحنة سالبة أو موجبة بعد اكتساب أو خسارة إلكترون.

**ionosphere** الطبقة المتأينة / أيونوسفير

تتألف من عدة طبقات من الجزيئات المتأينة في الجو الأعلى على ارتفاعات بين ١٠٠ و ٣٠٠ كيلومتر.

**ionospheric scintillation** ومضان أيونوسفيري

(في علم الفلك): التغيرات العشوائية الزمنية في شدة الموجات الكهرومغناطيسية ذات المنشأ الفضائي على

- مقياس من مرتبة بضع ثوانٍ.
- IR (infra red)** مختصر (تحت الحمراء) انظر infra red.
- iron** حديد معدن صلب، عالي المغنطة لونه فضي-رمادي، وهو العنصر الكيميائي ذو العدد الذري 26.
- iron - core** نواة حديدية قضيب من الحديد اللين كقلب لوشيعة أو محول يوفّر مساراً ويركز الحقل المغنطيسي الذي تولّده اللفات.
- iron loss** فقد حديدي ضياع قسم من الطاقة المتوفرة بدورة البطء وتيارات فوكو الدوامية في الجهاز الكهربيسي (مثل المحول).
- ISI** مختصر (تداخل الرموز) انظر inter symbol interference.
- isolation** عزل هو تفريق جزء من نظام عن بقية الأجزاء بحيث لا تؤثر التغيرات غير المرغوب فيها في أجزاء النظام المفصولة.
- isolation resistance** مقاومة العزل المقاومة بين ناقلين كهربائيين بينهما مادة عازلة.
- isolation voltage** جهد العزل التوتر الذي ينهار عنده العازل.
- isolator** بوابة عازلة أداة غير فعالة ذات بوابتين مبنية على أساس تأثير فاراداي. الإشارات المارة في اتجاه ما لا تفقد إلا القليل من استطاعتها على حين أن الإشارات المارة
- في الاتجاه الآخر تتخامد بقدر كبير.
- isothermal** متساوي درجة الحرارة ١- ما له علاقة بدرجات الحرارة المتساوية أو الثابتة. ٢- ما له علاقة بتغيرات الضغط والحجم عند درجة حرارة ثابتة.
- isotope** نظير شكل آخر من عنصر تحتوي نواته من النوترونات على عدد أكبر أو أصغر منه في الشكل الأساسي للعنصر، ولكنه يحتوي على نفس عدد البروتونات.
- isotropic** متساوي المناحي / الخواص له خاصية فيزيائية ثابتة في الاتجاهات المختلفة.
- ISTAR** مختصر (الاستخبارات والمراقبة وتحصيل الهدف والاستطلاع) انظر Intelligence, Surveillance, Target Acquisition & Reconnaissance.
- iteration** تكرار إعادة تنفيذ عملية رياضية أو إجرائية حاسوبية على نتيجة التطبيق السابق للعملية أو الإجرائية بحيث يؤدي هذا التكرار إلى نتائج أقرب فأقرب إلى النتيجة المطلوبة.
- iterative** تكراري ما له علاقة بالتكرار، خصوصاً في العمليات الرياضية أو الحوسبية.
- ITS** مختصر (نظام النقل الذكي) انظر intelligent transportation system.

# - J -

- jammer** مشوش  
جهاز إرسال لاسلكي يستعمل لبث التشويش الإلكتروني.
- jammering** تشويش  
الإشعاع أو الانعكاس المتعمد للطاقة الكهرومغناطيسية بغية منع العدو من استعمال أجهزته وأنظمتها الإلكترونية.
- jamming signals** إشارات تشويش  
إشارة تقوم بتوليد تداخل متعمد مع قناة الاتصال لمنع الاستقبال الصحيح للمعلومات.
- JFET** مختصر (ترانزستور وصلة ذو أثر حقل)  
انظر junction FET.
- jitter** تأرجح / ارتعاش  
حركة غير نظامية أو تغير أو عدم انتظام بسيط في عمل إشارة كهربائية أو أداة إلكترونية.
- Joule** جول (وحدة طاقة - وحدة عمل)  
الوحدة الدولية للعمل أو الطاقة؛ وهي العمل الذي تؤديه قوة مقدارها نيوتن واحد عندما تتحرك نقطة تأثير هذه القوة بمقدار متر واحد في اتجاه تأثيرها وتساوي جزءاً من ٣٦٠٠ جزء من الواط-ساعة.
- Joule's law** قانون جول  
قانون يبين أن الحرارة المتولدة من مرور تيار كهربائي  $I$  في مقاومة  $R$  لمدة  $t$  يتناسب مع مربع شدة التيار مضروباً بالمقاومة والزمن.
- jumper** وصلة - جسر  
قطعة قصيرة من سلك تستعمل استعمالاً مؤقتاً لإتمام مسار دائرة أو لتجاوز انقطاع في دائرة.
- junction** وصلة  
نقطة يجري فيها وصل شيعين أو أكثر.
- junction capacitance** سعة الوصلة  
تغير في شحنة الأيونات الثابتة في المنطقة المقفرة من ديود نصف ناقل بما يتناسب مع تغير في جهد الاستقطاب العكسي.
- junction diode** الديود بالوصلة  
عنصر تقويم نصف ناقل يقوم بالتقويم ويكون فيه الحاجز بين منطقتين متعاكستي الناقلية ( نوع n ونوع p ) هو الذي يقوم بالتقويم.
- junction FET** ترانزستور وصلة ذو أثر حقل  
هو نوع من الترانزستور ذي الأثر الحقلية نحصل فيه على مقاومة دخل عالية عند البوابة باستعمال وصلة p - n معكوسة الاستقطاب بين البوابة وقناة المصرف - المنبع.
- junction field - effect transistor** ترانزستور وصلة ذو أثر حقل  
انظر junction FET.
- junction photocell** خلية ضوئية ذات وصلة  
ديود ضوئي مؤلف من قضيب من مادة نصف ناقلة لها وصلة pn على زاوية قائمة بالنسبة لطولها ومقاومة أومية على كل طرف من القضيب.

**junction temperature** درجة حرارة الوصلة  
أعلى درجة حرارة عمل لنصف الناقل داخل العنصر  
الإلكتروني.

**Jury stability test** اختبار جوري للاستقرار  
هو طريقة لتحديد استقرار (ثبات) نظام زمني متقطع  
خطي بتحليل عوامل كثير الحدود المميز.

# - K -

<b>Kaplan turbine</b>	عنفة كابلان	العلاقة بين أنظمة جريان السوائل تكون فيها سرعات السائل وتغيرات السرعات بنفس النسبة في مواضعها الموافقة.
عنفة مروحية مائية لها شفرات قابلة للضبط.		
<b>Karnaugh map</b>	مخطط كارنو	<b>kinematic viscosity</b> لزوجة حركية
إسقاط جدول الحقيقة على مصفوفة مستطيلة من الخلايا حيث يكون أقرب الجيران لأي خلية مختلفاً عن تلك الخلية بمتحول ثنائي واحد في المدخل.		كمية تمثل اللزوجة الدينامية لسائل في وحدة الكثافة.
<b>kernel</b>	لب - نواة	<b>kinetic</b> حركي
١- الجزء المركزي والأهم لأي شيء. ٢- ذلك القسم من نظام التشغيل الذي يعمل في النمط المميز المأثور privileged mode. ٣- مجموعة التوابع الأساسية لأي تحويل. ٤- مجموعة الأوزان الالتفافية في أي ترشيح.		ما له علاقة بالحركة.
<b>keyword</b>	كلمة مفتاحية	<b>kinetic energy</b> طاقة حركية
كلمة أو مفهوم ذات دلالة عظيمة. كلمة إعلامية تُستعمل في نظم استرجاع المعلومات للدلالة على محتوى الوثائق.		القدرة التي يملكها جسم ما بسبب حركته.
<b>kilocalorie</b>	كيلو حريرة	<b>Kirchhoff's laws</b> قوانين كيرشوف
ألف حريرة. والحريرة هي الطاقة اللازمة لرفع درجة حرارة غرام من الماء درجة مئوية واحدة وتساوي 4.1868 جولاً.		القوانين التي تحكم العلاقات بين الجهود والتيارات في دائرة أو شبكة.
<b>kilogram</b>	كيلو غرام	<b>Kirchhoff's current law</b> قانون تيار كيرشوف
ألف غرام. وهو الواحدة الدولية لقياس وزن الكتلة.		قانون كهربائي أساسي يقول إن مجموع التيارات الداخلة والخارجة من عقدة يجب أن يكون صفراً.
<b>kilohertz</b>	كيلو هرتز	<b>Kirchhoff's first law</b> قانون كيرشوف الأول
ألف هرتز. (انظر Hertz)		انظر Kirchhoff's current law.
<b>kinematic similarity</b>	تشابه حركي	<b>Kirchhoff's second law</b> قانون كيرشوف الثاني
		انظر Kirchhoff's voltage law.
		<b>Kirchhoff's voltage law</b> قانون جهد كيرشوف
		قانون كهربائي أساسي يقول إن مجموع هبوط الجهود وارتفاعه في دائرة مغلقة يجب أن يساوي الصفر.

**klystron** صمام كلايسترون  
صمام إلكتروني يولد أو يضخم الموجات الميكروية  
بواسطة التعديل بالسرعة.

**klystron amplifier** مضخم كلايستروني  
مضخم ميكروي يستعمل صمام كلايسترون.

**knife switch** قاطع سكينني  
قاطع (مفتاح) كهربائي يحدث فيه إتمام التوصيل  
بدفع شفرة مستوية أو أكثر بين فكين نابضين.

**Ku band**

مجال ترددات **Ku**  
هو مجال الترددات الواقع بين 12 جيجا هرتز و 18  
جيجا هرتز.

# - L -

- label** رقمية / لصيقة  
١- قطعة صغيرة من الورق أو القماش أو البلاستيك أو ما شابه ذلك تلتصق بشيء ما لتعطي معلومات عنه. ٢- اسم أو مصطلح تصنيفي يعطى لشخص أو لشيء خصوصاً لأمر غير دقيق أو مقيد.
- labeling** وضع لصيقة  
توصيف بكلمة أو بعبارة صغيرة.
- lag** يتأخر / تأخر  
١- الفشل في المتابعة مع شيء آخر. ٢- تأخير في التيار الكهربائي بسبب وجود عناصر كهربائية غير المقامات.
- lag compensation** تعويض التأخير  
التعويض عن التأخير.
- lag network** دائرة تأخير  
شبكة تكون فيها زاوية الطور المتعلقة بتابع تحويل "المدخل - المخرج" سالبة أو متأخرة دائماً.
- lagging** تأخر  
انظر lag.
- lagging current** تيار متأخر  
تيار متناوب يصل إلى قيمته العظمى في الدورة بعد الجهد المولد له.
- laminar flow** جريان صفيحي  
جريان سائل لزج بشكل غير مضطرب في طبقات بالقرب من الحدود.
- lamination** التصفيح - الصفائح  
تقنية لتصنيع مادة مركبة على شكل طبقات (صفائح) تكون خواصها أفضل من المواد الداخلة في تركيبها من حيث القوة أو المظهر أو العزل الصوتي وغيرها، ويمكن أن تستعمل لصناعة نواة أداة كهربائية وتعزل الطبقات بعضها عن بعض لتخفيف المفاتيح الناتجة عن تيارات فوكو.
- lamp** مصباح  
أداة لإصدار الضوء.
- lap winding** لف متراكب  
١- لف متراكب لوشائع المتحرض في آلة كهربائية ذات تيار مستمر، حيث تتصل نهايتا كل ملف إلى قضبان متجاورة على حلقة المبدل. ويسمح هذا اللف بتشكيل p مساراً متوازياً في متحرض الآلة حيث p عدد أقطاب الآلة. ٢- اللف التموجي في متحرض آلة التيار المستمر يحدث نيث أن نهايتي كل ملف توصلان بطرفين متعاكسين من حلقة المبدل.
- Laplace equation** معادلة لابلاس  
المعادلة التفاضلية الجزئية ذات المرتبة الثانية التي تدل على أن عامل لابلاس المؤثر في تابع ما يساوي الصفر.
- Laplace transform** تحويل لابلاس  
هو عامل خطي لتابع له متحول حقيقي يقوم بتحويل التابع إلى تابع آخر له متحول عقدي.
- large scale integration (LSI)** تكامل واسع النطاق  
مكاملة عدة آلاف من الدارات على جذاذة



سيليكونية واحدة.	طبقة	layer
ليزر	كمية من شيء ما تُنشر على مساحة. أو قطعة تتوضع فوق جسم ما أو تحته.	laser
مختصر لعبارة معناها تضخيم الضوء بواسطة الإرسال المحفَّز للإشعاع. وهو أداة تولد شعاعاً ضوئياً قوياً من الضوء المتماسك coherent ذي اللون الواحد بتحفيز إرسال الفوتونات من ذرات أو جزيئات متتهيجة.	مربط - معدن الرصاص	lead
ماسك	١- ناقل يُربط بواسطة عنصر في دارة بعنصر آخر كهربائياً. ٢- عنصر معدني ثقيل هو معدن الرصاص ذو الرقم الذري ٨٢.	latch
ماسك إلكترونية تعكس وتتمسك بحالتها في كل مرة تُطبَّق القدرة الكهربائية عليها.	تعويض التقديم	lead compensation
تيار الإمساك	نوع من التعويض بواسطة التغذية العكسية، يُستعمل عادة لضمان استقرار نظام ما أو لتحسين استجابة النظام تجاه الحالات العابرة، ويتميز عموماً بسلسلة من توابع النقل التعويضية.	latching current
هو مصطلح آخر لما يسمى بتيار قذح البوابة وهو قياس للتيار الأصغر الذي يجب أن يسري في بوابة مقوم متحكم به بأنصاف النواقل ليبقى بحالة التشغيل. وعموماً هو قياس التيار الأصغر الذي يسري في جهاز كهربائي أو كهروميكانيكي أو إلكتروني ليبقى الجهاز بحالة التشغيل.	متقدم	leading
ترانزستور عرضاني	عكس lagging.	leading edge
ترانزستور ثنائي القطبية يمر فيه التيار عبر القاعدة في اتجاه مواز لسطح الجذادة.	جبهة صاعدة (أمامية)	leading pad
وشيجة تشابكية	الحافة الأمامية لشيء يتحرك.	leaf electroscope
ملف تحريضي تُلف لفاته بحيث أن كل لفة تقاطع اللفة الأخرى بشكل عرضاني لتخفيف السعة الذاتية.	حشوة متقدمة	leaf electroscope
قانون مصونية/انحفاظ الطاقة	في الحوسبة هي المحارف التي تملأ الفراغات غير المستعملة في أقصى يسار حقل المعلومات.	leakage
قانون ينص على أن الطاقة الكلية لجملة معزولة تبقى ثابتة. أي إن مجموع الطاقة الكتلية السكونية والطاقة الحركية والطاقة الكامنة لجملة معزولة يبقى ثابتاً.	كشاف كهربائي ورقي	leakage coefficient
	جهاز لكشف أو لتحديد قيمة فارق جهد أو شحنة بواسطة القوى الكهربائية الساكنة بين أجسام مشحونة.	leakage coefficient
	تسرب	leakage coefficient
	تسرب تيار كهربائي أو نترونات تسرباً غير مرغوب فيه.	leakage coefficient
	معامل التسرب	leakage coefficient
	النسبة بين التدفق المغناطيسي الإجمالي والتدفق المفيد.	leakage coefficient

- leakage current** تيار التسرب  
١- تدفق غير مرغوب فيه للتيار عبر مادة عازلة أو فوق سطحها. ٢- تدفق التيار المستمر في عازل سيعى مكثف.
- leakage flux** فيض متسرب  
خطوط القوى المغناطيسية التي تذهب بعيداً عن مسارها المطلوب ولا تفيد في الغرض منها.
- leakage inductance** تحريض متسرب  
جزء التحريض في الدارة الذي يتناسب مع الفيض المتسرب.
- leakage reactance** معاكسة تسريبية  
جزء المعاكسة في الدارة الذي يتناسب مع الفيض المتسرب.
- least significant bit (LSB)** البتُّ الأقل دلالة  
في الرقم الاثنائي هو البت (واحد أو صفر) الموجود في أقصى اليمين.
- least squares error** خطأ التربيعات الأصغر  
طريقة لتحديد المنحني البياني الأفضل لتوصيف العلاقة بين المعطيات المتوقعة والمعطيات المشاهدة، وذلك بتخفيض مجموع مربعات الانحرافات بين القيم المشاهدة والمتوقعة.
- LED** مختصر (ديود إصدار ضوئي)  
انظر light emitting diode.
- lens** عدسة  
قطعة من الزجاج أو أية مادة شفافة وجهاتها منحنيان عادة ومصقولان، يمكنها تركيز الأشعة الضوئية المارة خلالها أو تفريقها بحسب وجوه العدسة (تقعر أو تحدّب).
- lens antenna** هوائي عدسي  
هوائي مكروي توضع فيه عدسة من مادة عازلة أمام ثنائي الهوائي لتركيز القدرة المشعة في شعاع ضيق أو لتركيز الطاقة المستقبلية في الهوائي.
- level** مستوى  
الدرجة والمكانة التي استوى (ثبت واستقر) عليها الشيء، ويمكن أن تشير إلى الارتفاع أو المسافة عن الأرض أو عن قاعدة أخرى.
- level shifting circuit** دائرة زحزحة المستوى  
الدائرة التي تغير المستوى المنطقي عند واجهة التوافق بين نظامين منطقيين نصف ناقلين مختلفين.
- life time of carriers** مدة حياة الحوامل  
متوسط الزمن الذي يستغرقه حامل شحنة أقلية لإعادة الاندماج مع حامل من نوع معاكس.
- light emitting diode (LED)** ديود إصدار ضوئي  
وصلة p-n مستقطبة أمامياً تطلق الضوء بالإرسال الآني بما يسمى بظاهرة التوهج الإلكتروني.
- light meter** مقياس ضوء  
جهاز لقياس شدة الضوء.
- light-activated** فعال بالضوء  
بعض المفاتيح الفعالة بالضوء تتحكم بفتح دائرة أو إغلاقها من خلال الضوء المسلط عليها.
- likelihood ratio** نسبة الأرجحية  
نسبة احتمالين لحادثة واحدة تحت فرضيتين مختلفتين. وهو المعالج المثالي لتخفيض عدد من قياسات كشف

الإشارة إلى عدد واحد بغية مقارنة العتبة لاحقاً.

**limit** حد

انظر اسم الفاعل منه limiter.

**limiter** محدّد

جهاز أو دارة الغرض منها إبقاء استطاعة الخرج ثابتة. ويمكن استعماله أيضاً لحماية الدارات من زيادة الدخل.

**limiting** تحديد

ما يعمل به المحدد limiter.

**line** خط

١- شكل هندسي يتشكل بواسطة نقطة تتحرك باتجاه ثابت. ٢- يضع علامة أو إشارة باستعمال خط أو خطوط. ٣- أسلاك النقل تسمى خطوط النقل.

**line - to - line fault** عطل بين خطين

عطل في نظام طاقة ثلاثي الأطوار يتصل فيه خطان معاً.

**line array** صفيحة مكبرات صوت

مجموعة من أدوات بث الصوت توضع بشكل صفيحة في المستوي الشاقولي.

**line current** تيار الخط

التيار المتدفق في خط في لحظة ما أو في شروط محددة.

**line impedance** ممانعة الخط

الممانعة المقيسة على طرفي خط نقل.

**line integral** تكامل على خط

تكامل يؤخذ على خط لأي تابع له متحول مستمر على مسار ذلك الخط.

**line outage distribution factor (LODF)**

عامل توزيع انقطاع التغذية

يُستعمل عامل توزيع انقطاع التغذية يستعمل لتقدير التغيرات في جريان الاستطاعة في خط نقل نتيجة انقطاع الاستطاعة في خط آخر. يُستعمل هذا العامل لبيان تغير جريان الاستطاعة بالميجا واط مقارنةً بالجريان المقدر فيما لو حصلت حالة طارئة. وهو يستعمل في عمليات الزمن الحقيقي. هذا العامل لا يستند إلى الجريان عموماً، ولكن يعتمد على طبيعة وجغرافية الشبكة.

**line scan sensor** مُحسّن مسح الخط

يُصمم للاستعمال الصناعي حيث يكون المطلوب كمية كبيرة من المعلومات لصورة عالية الدقة.

**line voltage** جهد الخط

الجهد الذي يقدمه خط تغذية عند نقطة الاستعمال.

**linear** خطي

مرتب أو ممتد على طول خط مستقيم.

**linear amplifier** مضخم خطّي

مضخم تكون فيه التغيرات في تيار المخرج متناسبة طردياً مع تغيرات جهد المدخل.

**linear array** صفيحة خطية

صفيحة هوائيات تكون فيها الثنائيات أو العناصر نصف الموجية مرتبة على نفس الخط المستقيم.

**linear circuit** دارة خطية

دارة خرجها متناسب طردياً مع دخلها.

**linear detector** كاشف خطي

هو الكاشف الذي يكون فيه جهد المخرج متناسباً طردياً مع جهد موجة الدخل في مجال العمل المفيد

- لكاشف.
- linear element** عنصر خطي  
عنصر كهربائي تكون فيه العلاقة بين تيار الدخول وجهد المخرج خطيةً.
- linear function** تابع خطي  
تابع رياضي تكون فيه المتحولات من الدرجة الأولى مضروبة بأعداد ثابتة وتضم بعضها إلى بعض بالجمع والطرح فقط.
- linear load** حمل خطي  
حمل كهربائي يكون فيه التيار متناسباً طردياً مع الجهد المطبق على الحمل.
- linear model** نموذج خطي  
نموذج رياضي لنمذجة النظم والأحداث، تربط فيه معادلات خطية المتحولات العشوائية وموسطات النظم. ويعرف أيضاً بالفرضية الخطية.
- linear operator** مؤثر خطي  
مؤثر رياضي له خاصية أنه بتطبيقه على تركيب خطي من غرضين أو أكثر يعطي نفس التركيب الخطي الناتج عن تطبيق هذا المؤثر على الأغراض تطبيقاً مستقلاً.
- linear resistance** مقاومة خطية  
هي مقاومة لا تتغير قيمتها مع تغير شدة التيار المار فيها.
- linear system** نظام خطي  
نظام تظهر مكوناته خصائص خطية؛ أي إن مبدأ التراكب يطبق.
- linearity** خطية  
١- خاصية لنظام يخضع لمبدأ التراكب. ٢- سلوك دائرة كهربائية وخاصة دائرة مضخم حيث تتغير قوة إشارة الخرج طردياً مع قوة إشارة الدخل.
- link** وصلة - وصل  
١- علاقة بين شيئين أو حالتين وخصوصاً إذا كان أحدهما يؤثر في الآخر. ٢- حلقة في سلسلة. ٣- إجراء توصيل مع أو بين.
- liquid-crystal** بلورة سائلة  
نوع من المواد العضوية البوليميرية تصنع من جزيئات ممدودة elongated تظهر درجات مختلفة من الترتيب في البعد الواحد والبعدين والثلاثة أبعاد.
- load** حمل - يحمل  
١- شيء ثقيل أو كبير يُحمل. ٢- وزن أو منبع ضغط يتحملة شخص أو جسم. ٣- يحمل كمية من شيء ما. ٤- الحمل الكهربائي هو مكّون كهربائي أو جزء من دائرة يستهلك طاقة كهربائية.
- load current** تيار الحمل  
التيار المطلوب من قبل جهاز كهربائي.
- load factor** عامل الحمل  
نسبة متوسط الطلب إلى الطلب الأعظمي في مدة محددة.
- load flow** جريان الحمل  
أداة هامة تستعمل التحليل العددي في أنظمة الطاقة.
- load line** خط حمل  
يستعمل في التحليل البياني للدارات الإلكترونية غير الخطية ويمثل القيد الذي تضعه الأجزاء الأخرى من الدارة على عنصر غير خطي مثل الديود أو الترانزستور.

<b>load resistance</b>	<b>مقاومة الحمل</b>	<b>location</b>	<b>موضع</b>
المقاومة التي يقدمها حمل محدد، أو كما تُرى من نقطة معينة مثل مربطي الدخل.		مكان أو موضع محدد.	
<b>loaded</b>	<b>مُحمَّل</b>	<b>locus</b>	<b>محل هندسي</b>
له حمل "كهربائي" load على المرابط.		مخطط بياني يتشكل من كل النقاط التي تحقق معادلة ما بالنسبة للإحداثيات، أو من نقطة أو خط أو سطح يتحرك حسب إحداثيات رياضية محددة.	
<b>loaded circuit</b>	<b>دائرة مُحمَّلة</b>	<b>log - normal distribution</b>	<b>توزيع لوغاريتمي طبيعي ناظمي</b>
دائرة لها حمل على مخرجها.		في نظرية الاحتمالات هو توزيع احتمالات مستمر لمتحول عشوائي لوغاريتمه موزع ناظمياً normally distributed.	
<b>loading</b>	<b>تحميل</b>	<b>logarithmic</b>	<b>لوغاريتمي</b>
تطبيق مقدار إضافي من شيء ما لموازنة عامل آخر، مثل إضافة ملف تحريضي إلى خط نقل كهربائي لتحسين خصائص النقل.		عكس أسيّ: يتعلق باللوغاريتمات أو يعبر عنه بها.	
<b>lobe</b>	<b>فص</b>	<b>logarithmic amplifier</b>	<b>مضخم لوغاريتمي</b>
أي من الحلقات التي هي جزء من التمثيل البياني في الإحداثيات الأسطوانية لنموذج إشعاع هوائي الإرسال.		مضخم إلكتروني إشارة خرجته متناسبة مع لغاريتم إشارة الدخل.	
<b>local acceleration</b>	<b>تسارع موضعي</b>	<b>logic</b>	<b>منطق / منطقي</b>
في ميكانيك السوائل هو معدل تغير السرعة بالنسبة للزمن في نقطة محددة من ساحة تدفق.		عناصر الدارات اللازمة للحوسبة أو الدارات نفسها.	
<b>local oscillator</b>	<b>مهتر محلي</b>	<b>logic array</b>	<b>صفيحة منطقية</b>
مهتر يمزج خرجته مع إشارة لاسلكية لتوليد ترددات جمع وفتح.		دائرة متكاملة مؤلفة من بوابات منطقية مترابطة.	
<b>locally binary pattern</b>	<b>شكل نمطي اثنائي</b>	<b>logic circuit</b>	<b>دائرة منطقية</b>
هو سلسلة بتات توصف الصورة في جوار كل بكسل منها بحيث يأخذ البكسل في الجوار القيمة ٠ أو ١ بحسب كون شدته أقل أو أكبر من شدة البكسل المركزي.		دائرة تقوم بوظيفة منطقية من مثل AND, OR, NOR, NOT, XOR, NAND.	
<b>locate</b>	<b>يحدد الموقع</b>	<b>logic diagram</b>	<b>مخطط منطقي</b>
يكتشف المكان أو الموقع الدقيق.		تمثيل بياني لبرمجية باستعمال المنطق الصوري.	
		<b>logic function</b>	<b>تابع منطقي</b>
		دائرة تبديل حاسوب تتألف من عدد من البوابات المنطقية وتقوم بأعمال منطقية على المعطيات.	

<b>logic gate</b>	<b>بوابة منطقية</b>	ما له علاقة أو ما يحدث خلال مدة في المستقبل البعيد.
	دائرة كهربائية تنفذ عملية منطقية واحدة أو أكثر على إشارة دخل واحد أو أكثر. البوابات المنطقية هي الكتل الرئيسية للتقانة الرقمية.	
<b>logic simulation</b>	<b>محاكاة دارات منطقية</b>	<b>حلقة</b>
	هي استعمال برمجيات محاكاة للتمثيل بأداء الدارات المنطقية.	١- مجموعة من الفروع التي تشكل ممر تيار مغلق. ٢- بنية برمجية يتكرر فيها نفس الرمز البرمجي عدة مرات حتى يتحقق شرط برمجي.
<b>logic symbol</b>	<b>رمز منطقي</b>	<b>معادلة الحلقة</b>
	هو رمز من مجموعة رموز يستعمل للتمثيل المنطقي.	معادلة تنص أنه في دائرة حلقة كهربائية يكون مجموع القوى المحركة الكهربائية (توترات لمخدرات أو مولدات أو قوى محركة كهربائية) مساوياً لمجموع هبوط التوتر أو الجهود عبر كل المقاومات في نفس الحلقة.
<b>logic synthesis</b>	<b>تركيب منطقي</b>	<b>ربح الحلقة</b>
	في الإلكترونيات: هو عملية يجري بواسطتها تحويل شكل مجرد لأداء دائرة مطلوبة مثل مستوى نقل السجل إلى تصميم بواسطة بوابات منطقية.	في الاتصالات هو ربح مضخم أو نظام تغذية عكسية بصفته تابعاً لمقدار الخرج الذي يساق إلى المدخل.
<b>logical</b>	<b>منطقي</b>	<b>فقد</b>
	ما يتعلق أو ما يتفق مع طبيعة المنطق.	ضبايع أو خسارة شيء.
<b>logical level</b>	<b>مستوى منطقي</b>	<b>زاوية الفقد</b>
	قيمة الجهد العالية أو المنخفضة التي تُسند إلى حالة الواحد المنطقي أو الصفر المنطقي.	قياس لفقدان الاستطاعة في وشيعة أو في مكثف ويساوي مقدار ابتعاد زاوية متجه (شعاع) الجهد عن متجه التيار عن ٩٠ درجة على طرفي الوشيعة أو المكثف.
<b>logical operation</b>	<b>عملية منطقية</b>	<b>عامل الفقد</b>
	تعليمة على مستوى الآلة تقوم بالعمليات البوليانية.	جداً ثابتة العزل بعامل الاستطاعة.
<b>long - haul communications</b>	<b>اتصال بعيد المدى</b>	<b>loss factor</b>
	دائرة اتصالات تتعامل مع حركة الاتصالات على مسافات طويلة.	<b>مرشّح تمرير منخفض</b>
<b>longitudinal axis</b>	<b>محور طولاني</b>	
	خط مستقيم يمتد باتجاه أطول محور من شيء إلى الأمام وإلى الوراء مروراً بمركز الثقل.	مرشح له خواص ترددية انتقائية تسمح لمركبات الترددات المنخفضة لإشارة الدخول بالوصول إلى المخرج دون تخامد على حين تتخامد كل مركبات
<b>long-term</b>	<b>طويل الأجل</b>	

	الترددات الأعلى.
<b>low power Schottky gate</b>	بوابة شوتكي المنخفضة الاستطاعة
	كلمة (شوتكي) تعني في تقانة تصنيع الترانزستورات السرعة والسماح بسرعات أعلى وإن كانت الاستطاعة منخفضة. ويعود ذلك إلى استخدام وصلات "معدن-نصف ناقل N" عوضاً عن الديودات P-N.
<b>low voltage</b>	توتر منخفض
	ما يعتبر جهداً آمناً للاستعمال المنزلي مثل جهد ٢٢٠ فلت أو أقل.
<b>LSB</b>	مختصر (البتُّ الأقل دلالة)
	انظر least significant bit.
<b>LSI</b>	مختصر (تكامل واسع النطاق)
	انظر large scale integration.

<b>lumen</b>	لومن (واحدة قياس الضوء)
	الواحدة الدولية للتدفق الضوئي وتساوي الضوء المنبعث في الثانية في واحدة الزاوية الفراغية من منبع ضوئي بشمعة واحدة.
<b>luminous flux</b>	تدفق ضوئي
	معدل تدفق الطاقة المشعة من منبع ضوئي في واحدة الزمن (وخصوصاً الضوء المرئي)، ويعبر عنه بوحدة لومن.
<b>lumped</b>	مُجمَع
	كتلة أو مجموعة غير مميزة تعامل بقطع النظر عن محتوياتها الوضع في مجموعة واحدة بدون تمييز.
<b>Luneburg lens</b>	عدسة لونيبرغ
	عدسة تركز الطاقة في الترددات ما فوق العالية، وتتألف من كرة من مادة عازلة يتغير عامل الانكسار فيها كتابع للمسافة من مركز العدسة.

# - M -

<p><b>Mach number</b> رقم ماك/ماخ</p> <p>نسبة سرعة جسم إلى سرعة الصوت في البيئة المحيطة.</p> <p><b>machine</b> آلة</p> <p>جهاز يستعمل الطاقة الميكانيكية وله عدة أجزاء يقوم كل منها بوظيفة محددة ومجموعها تقوم بأداء عمل ما.</p> <p><b>macro cell</b> خلية كبيرة</p> <p>خلية في نظام اتصالات خلوي حجمها أكبر بكثير من حجم خلية اعتيادية.</p> <p><b>magnet</b> مغناطيس</p> <p>١- جسم تتميز ذراته بترتيب يجعله يجذب أجساماً أخرى تحتوي على الحديد كما يجعله يتراصف في حقل مغنطيسي خارجي. ٢- جسم يعطي حقلاً مغنطيسياً خارجياً.</p> <p><b>magnetic</b> مغناطيسي</p> <p>ما يمكن أن يجذبه المغنطيس أو أن يتمتع بخواص المغنطة.</p> <p><b>magnetic circuit</b> دائرة مغناطيسية</p> <p>الممرات الممكنة للتدفق المغناطيسي ضمن نظام يتألف من منبع للتدفق المغناطيسي (مغناطيس كهربائي أو مغناطيس دائم).</p> <p><b>magnetic core</b> نواة مغناطيسية</p> <p>قطعة الحديد أو مجموع الأسلاك الحديدية أو غيرها من المواد المغناطيسية التي تشكل مركز أو القسم الداخلي لمغناطيس كهربائي أو لوشبعة تحريض أو</p>	<p>حول..... الخ</p> <p><b>magnetic coupling</b> ترابط مغناطيسي</p> <p>يقال إن ناقلين مترابطين بتحريض تبادلي أو مترابطين مغناطيسياً إذا كانا ضمن تشكيلة بحيث أن تغيير تدفق التيار عبر أحد الناقلين يحرض توتراً في الناقل الآخر بالتحريض الكهربي.</p> <p><b>magnetic effect</b> مفعول مغناطيسي</p> <p>مفعول اكتشفه أورستد وهو توليد حقل مغنطيسي بمرور تيار كهربائي.</p> <p><b>magnetic energy</b> طاقة مغناطيسية</p> <p>الطاقة المطلوبة لإقامة حقل مغناطيسي.</p> <p><b>magnetic field</b> حقل مغناطيسي</p> <p>١- حقل القوى المغناطيسية الذي توجد فيه خطوط الحقل المغناطيسي. ٢- حقل يوجد حول أي مغنطيس وفي جوار التيار الكهربائي، وهو يرافق الحقل الكهربائي في الموجة الكهروضوئية، يُرمز له بـ <math>H</math> ووحدته الدولية <math>A/m</math>.</p> <p><b>magnetic field intensity</b> شدة الحقل المغناطيسي</p> <p>شعاع (متجه) يدل على قدرة الحقل المغناطيسي على توليد قوة لتحريك الشحنات الكهربائية. وتساوي كثافة التدفق المغناطيسي مقسومة على النفاذية المغناطيسية في الفراغ الذي يوجد فيه الحقل وتقاس بوحدة أمبير لكل متر.</p>
--	---



**magnetic flux** تدفق مغناطيسي

هو تكامل مركبة كثافة التدفق المغناطيسي المتعامد على سطح ما، محسوباً على السطح المذكور.

**magnetic flux density**

كثافة التدفق المغناطيسية

قيمة التدفق المغناطيسي في واحدة المساحة المتعامدة على اتجاه التدفق.

**magnetic force** قوة مغناطيسية

قوة الميكانيكية التي يؤثر بها حقل مغناطيسي في قطب مغناطيسي موجود فيه. القوة الموجودة بين جزئيين مشحونين يتحركان.

**magnetic hysteresis loop**

حلقة البقاء المغناطيسي

منحنٍ بياني مغلق يبين تغيرات كثافة التدفق المغناطيسي لمادة حديدية مغناطيسية عندما يتغير الحقل المغناطيسي الخارجي المولد للتدفق في دورة كاملة.

**magnetic induction** تحريض مغناطيسي

١- التدفق المغناطيسي أو كثافة التدفق. ٢- العملية التي تؤدي إلى مغنطة جسم أو مادة ما بتأثير حقل مغناطيسي خارجي.

**magnetic leakage** تسرب مغناطيسي

مرور التدفق المغناطيسي خارج المسار الذي يقدم فيه عملاً مفيداً.

**magnetic neutral plane**

مستوي التعادل المغناطيسي

المستوي الذي لا يوجد فيه أي حقل مغناطيسي.

**magnetic permeability** نفاذية مغناطيسية

قياس قدرة مادة ما على الاحتفاظ بحقل مغناطيسي

ويساوي النسبة بين كثافة التدفق المغناطيسي وشدة الحقل المغناطيسي وتساوي للفراغ ١.٢٥٧ مكرو هنري في المتر.

**magnetic polarization** استقطاب مغناطيسي

شعاع الحقل الذي يبين كثافة عزوم الثنائيات المغناطيسية الدائمة أو المتحرضة في مادة مغناطيسية.

**magnetic reluctance** معاوقة مغناطيسية

تشابه المقاومة الكهربائية ولكن بدلاً من تبديد الطاقة الكهربائية فإنها تخزن الطاقة المغناطيسية. يسبب الحقل المغناطيسي جريان التدفق المغناطيسي في المسار الأقل معاوقة. والمعاوقة هي قيمة مجردة وليست شعاعية تشابه المقاومة الكهربائية، وواحدتها مقلوب هنري.

**magnetic resonance imaging (MRI)**

تصوير بالرنين المغناطيسي

١- نوع من التصوير الطبقي الطي يمثل كثافة وترابط البروتونات في سائل أنسجة الجسم ويعتمد على قدرة بعض النوى الذرية في حقل مغناطيسي على امتصاص وإعادة إشعاع كهطيسي عند ترددات محددة. ويسمى أيضاً المرنان. ٢- طريقة تصوير تستعمل حقلاً مغناطيسياً بتردد عالٍ بشكل نبضات لتغيرٍ انتقائياً اتجاه أشعة (متجهات) المغنطة للبروتونات ضمن الجسم الذي تجري دراسته. يُكشف التغير في العزم المغناطيسي عند رجوع مغنطة البروتونات إلى توجهاتها الأساسية، ويستعمل ذلك في أخذ صورة.

**magnetic saturation** إشباع مغناطيسي

الحالة التي لا يزيد فيها تمنغط مادة مغناطيسية عند زيادة شدة الحقل المغناطيسي الخارجي.

**magnetic susceptibility** سماحية مغناطيسية

هي ثابتة بدون واحداث تشير إلى درجة المغنطة في المادة كاستجابة لحقل مغناطيسي مطبق.

**magnetically coupled** مترابط مغناطيسيًا

عندما يترابط التدفق المغناطيسي الناتج من الملف الأول مع ملف ثانٍ، يتولد نتيجة ذلك جهد على أطراف الملف الثاني نتيجة الترابط بينهما.

**magnetization coil** وشيعة مغنطة

وشيعة تحمل تياراً كهربائياً تُستعمل لمغنطة مغناطيس كهربائي.

**magnetization curve** منحنى المغنطة

خط بياني يمثل التغيرات في أحوال مادة قابلة للمغنطة بقوة مغنطة H على محور أفقي، والمغنطة I أو التحريض B على محور شاقولي.

**magnetization intensity** شدة المغنطة

شعاع العزم المغناطيسي magnetic moment لعنصر أو مادة مقسوماً على حجم هذا العنصر.

**magnetizing current** تيار مغنطة

التيار الذي يَمغِطُ أو يجرِّضُ نواة مغناطيسية.

**magnetomotive force (mmf)**

قوة محرِّكة مغناطيسية

مصطلح للدائرة المغناطيسية يعبر عن ظاهرة إرسال التدفق المغناطيسي عبر المعاوقة في مسار الدارة. ويشبه هذا المصطلح مفهوم القوة المحركة الكهربائية في دارة كهربائية.

**magnetron** ماغنترون

صمام إلكتروني يولد أو يضخم الموجات المكروية بواسطة التحكم بمسار الإلكترونات بواسطة حقل

مغناطيسي خارجي.

**magnitude** مقدار

١- القيمة المطلقة لعدد مجرد. ٢- طول شعاع أي الجذر التربيعي لمجموع مربعي إحداثيي الشعاع.

**main lobe** فص رئيسي (في الهوائيات)

الاستجابة العظمى لهوائي في اتجاه معين كما تدل على ذلك حلقة في نمط الإشعاع للهوائي.

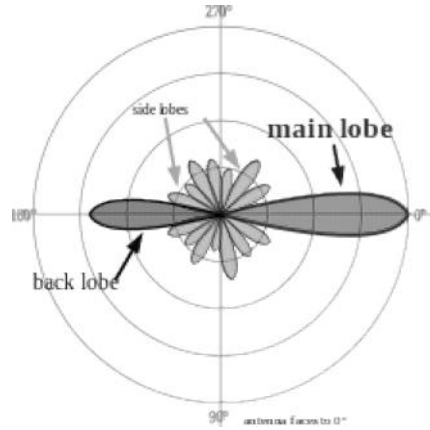

**majority carrier** حامل شحنة الأكرية

إلكترون في نصف ناقل نوع n أو ثقب في نصف ناقل نوع p.

**man-made noise** ضجيج صناعي

الضجيج الذي يولده البشر.

**manometer** مقياس ضغط

جهاز يقيس الضغط المؤثر في عمود من سائل.

**mantissa** الجزء العشري

١- (في الرياضيات): هو الجزء من اللوغاريتم الذي يأتي بعد الفاصلة العشرية.

٢- (في الحوسبة): هو الجزء من عدد ذي فاصلة عائمة يمثل الأرقام الأكثر أهمية في العدد.

**manual tracking of a target****ملاحقة يدوية للأهداف**

العملية التي تسمح بالتنسيق بين العين وحركات اليد استجابة لتحرك هدف مرئي.

**many phase converter**

مبدل متعدد الأطوار آلة تقوم بتحويل تيار متناوب إلى تيار متناوب ذي عدة أطوار وله نفس التردد.

**map****يسقط / يقابل - خريطة**

١- يمثّل مساحة على خريطة أو غرض على مخطط، أو ينشئ خريطة. ٢- تمثيل بياني لمساحة من اليابسة أو البحر ويظهر الخصائص والمدن والطرق... الخ.

**MAP****مختصر (الاحتمال اللاحق الأعظم)**

انظر maximum a posteriori probability.

**margin****هامش - حد**

حافة أو حد أمر ما.

**marker****مَعْلَم**

ما يستعمل للدلالة على موقع أو مكان أو مسار.

**mark-space ratio**

نسبة العلامات إلى الفراغات - نسبة الوحدان إلى الأصفار

١- نسبة امتداد مدة الجزء الموجب من مطال موجة مربعة إلى الجزء السالب منها. ٢- النسبة بين الزمن الذي يحتله إرسال الوحدان إلى الزمن الذي يحتله إرسال الأصفار في قناة اتصالات.

**mask****قناع، حجاب**

١- قيمةً أثنائيةً تُستعمل لتَحجَبَ أو تَدَعَ (انتقائياً) بعضَ البتّات في قيمةٍ إحدى المعطيات. يُنقَد الحجبُ باستعمال المؤثرات المنطقية (AND، OR، XOR، NOT) لضمّ الحجاب إلى قيمة المعطيات. فمثلاً،

يزيل استعمال الحجاب 00111111 مع المؤثر AND البتّين العلويين من قيمة المعطيات (يحجبهما)، ولكنه لا يؤثر في بقية بتات القيمة. ٢- صفيحة رقيقة من فلز أو مادة أخرى تحتوي على مخطط، تُستعمل لحجب أجزاء مختارة من سطح نصف ناقل أو سطح آخر أثناء عملية الترسيب عليه.

**mass****كتلة**

١- كمية المادة التي يمتلكها جسم ما وواحدتها الدولية الكيلو غرام. الكتلة العطالية لجسم ما هي مقياس لممانعته تغيير حالته من حيث الحركة والسكون. ٢- النسبة بين القوة المطبقة على جسم والتسارع الناتج عنها، وهو ما يدل عليه قانون نيوتن الثاني.

**mass flow rate****معدل تدفق الكتلة**

كتلة مادة ما، تتحرك في مسار ما أو في مساحة ما، تمرّ في واحدة الزمن. واحدتها الدولية Kg/s.

**master - slave flip - flop****قلاّب سيّد - خادم**

قلاّب يتكون من قلاّبين JK على التسلسل: الأول هو السيّد والثاني هو الخادم. ساعة الخادم هي مقلوب ساعة السيّد، وخرج السيّد يغذي دخل الخادم ويعاد خرج الخادم إلى الدخل بتغذية خلفية ليمزج بالمداخل الرئيسية J و K.

**master clock****ساعة رئيسية**

١- المنبع الكهربائي أو الإلكتروني لإشارات توقيت نظامية تسمى بنبضات الساعة. ٢- النبضات اللازمة لعملية تسلسل الأعمال في الحاسوب.

**match** يوافق / يوائم

يؤفّق أو يسبب التوافق في أمر أساسي.

**matched filter** مرشح متوافق

هو المرشح الخطي الأمثل الذي يجعل نسبة الإشارة إلى الضجيج عظمى بوجود الضجيج العشوائي المضاف.

**matching** توافق - مواءمة

١- عملية وضع دائرة بين حمل وخط نقل بقصد تحويل ممانعة حمل خط النقل إلى الممانعة المميزة لذلك الخط بحيث تُحذف الموجات المستقرة من الخط.  
٢- توفيق بين ممانعة خرج دائرة وممانعة مدخل الدائرة التالية للحصول على أكبر انتقال للاستطاعة.

**matching circuit** دائرة مواءمة

دائرة لجعل ممانعة حمل مساوية للممانعة الداخلية لمنبع الطاقة (التغذية) للحصول على أكبر انتقال للاستطاعة.

**matrix** مصفوفة

مجموعة أعداد مرتبة في أسطر وأعمدة.

**max** مختصر (نهاية عظمى)

انظر maximum.

**maximum** نهاية عظمى

أكبر قيمة أو امتداد أو شدة ممكنة (مسموح بها أو مسجلة).

**maximum a posteriori probability (MAP)**

الاحتمال اللاحق الأعظم

تقدير لاحتمال اللاحق الأعظمي محسوب من التوزيع اللاحق posterior distribution. بحسب بايس Bayes يمكن استخدامه لتقدير كمية لا يمكن

مراقبتها من معطيات تجريبية.

**maximum likelihood (ML)** أرجحية عظمى

١- احتمال سحب عينة عشوائياً من مجموعة عينات بحيث يكون هذا الاحتمال أعظمياً عند تغير متوسطات (عوامل) المجموعة. ٢- القاعدة غير البايسية التي تقول إنه بوجود عينات تجريبية يجب استعمال تلك القيم التي تعطي أعلى احتمال شرطي للتجربة كنقطة تقدير لعوامل التوزيع بقطع النظر عن الاحتمالات القبليّة a priori probabilities المعطاة لتلك العوامل.

**maximum power transfer theorem**

نظرية النقل الأكبر للاستطاعة

للحصول على أكبر استطاعة خارجية من منبع له مقاومة داخلية محدودة، على مقاومة الحمل أن تساوي مقاومة المنبع كما تشاهد من مرابط الخرج، إذا كان للمنبر ممانعة داخلية عقدية (تتضمن مكثفات أو وشائع) وجب أن تكون ممانعة الحمل هي المرافق العقدي لممانعة المنبع.

**MB** مختصر (ميغا بايت)

انظر megabyte.

**MDS** مختصر (الإشارة الصغرى القابلة للتمييز)

انظر minimum discernible signal.

**Mealy model** نموذج ميلي

هي آلة الحالة التي تستعمل حالات المدخل بحيث أن المخرج يعتمد على الحالة وعلى المدخل.

**mean** متوسط

القيمة المتوسطة لمجموعة من الأعداد.

**mean square** المتوسط التربيعي

متوسط مربعات مجموعة من الأعداد.

**mean square error (MSE)**

الخطأ التربيعي المتوسط

الخطأ الذي مربعه هو متوسط مربعات كل الأخطاء.

**mean time between critical failure (MTBCF)**

الزمن المتوسط بين الأعطال الحرجة

جزء من مجموعة الزمن المتوسط بين الأعطال لأنه يقوم بتعداد الأعطال التي تسبب إجهاض مهمة أو إخفاقها. يسمى أحياناً: موثوقية المهمة.

**mean value** قيمة متوسطة

القيمة المتوسطة لمجموعة من الأعداد.

**mean vector** شعاع وسطي (متجه وسطي)

متوسط كل الأشعة/المتجهات الموجودة في مدة محددة.

**mean velocity** سرعة متوسطة

القيمة المتوسطة لسرعات مجموعة من الجزيئات.

**measurement** قياس

١- تعيين قيمة مقدار ما بدلالة واحدة القياس. ٢- التعبير عن مقدار شيء ما.

**measuring instrument** جهاز قياس

الجهاز الذي يدل على المدى أو الكمية أو العدد أو الدرجة لشيء ما.

**measuring transformer** محول قياس

محول يقوم بتحويل التيار أو الجهد أو الطور من الملف الابتدائي إلى الملف الثانوي بدقة تكفي لتوصيل مقياس (جهاز قياس) إلى الدارة الثانوية بدلاً من الدارة الابتدائية. ولا يُستعمل هذا المحول إلا عندما

يراد إيصال التيارات أو الجهود المنخفضة إلى المقياس.

**mechanical efficiency** مردود ميكانيكي

قياس فعالية أداء نظام ميكانيكي، ويساوي عادة نسبة الاستطاعة المقدمة من النظام الميكانيكي إلى الاستطاعة التي يزود بها.

**mechanical rectifier** مقوم ميكانيكي

جهاز لتحويل التيار المتناوب إلى تيار مستمر بواسطة قواطع ميكانيكية.

**mechanical work** عمل ميكانيكي

كمية الطاقة التي تنقلها قوة تعمل على طول مسافة (انتقال)، ي كمية عددية واحدتها الدولية هي الجول.

**mechanism** آلية

١- مجموعة من قطع تعمل معاً في آلة أو جزء من آلة. ٢- عملية طبيعية أو صناعية ينجم عنها حدوث أمر ما.

**medial** متوسط

ما هو في المنتصف.

**medial axis** محور متوسط

١- المحور المتوسط لغرض هو مجموعة كل النقاط التي لها أكثر من نقطة قريبة على حدود الغرض، وكان يُشار إليها بالهيكل الطوبولوجي. ٢- المحور المتوسط لسطح مغلق هو مجموعة مراكز كرات فارغة تلمس السطح عند أكثر من نقطة.

**median** أوسط

ما يدل أو يخص قيمة تقع في منتصف توزيع تواتر للقيم المشاهدة بحيث يكون هناك احتمال متساوٍ لوجود بقية القيم فوقها أو تحتها.

## ترشيح أوسطي median filtering

١- الترشيح الذي يأخذ أواسط مركبات الإشارة الداخلة ويعتبر الأوسط القيمة المركزية لمركبات الإشارة المرتبة. ٢- طريقة غير خطية تستعمل لحذف الضجيج من الصور والإلقاء على الحواف: تُرتب البكسلات في جوار بكسل معين بحسب نصوعها ويُستعاض عن قيمتها بأوسطها.

## وسط - متوسط medium

١- المادة التي يجري فيها نقل انطباعات الحواس أو ترسل عبرها القوى. ٢- منتصف الطريق بين الحدود القصوى للحجوم والقيم والطول: المتوسط.

## تكامل متوسط النطاق medium scale integration (MSI)

المرحلة المبكرة في تكامل صناعة الدارات، وكانت تسمح بوجود ١٢ إلى ١٠٠ بوابة على الجذاذة.

## ميغابايت megabyte (MB)

مليون بايت.

## ذاكرة memory

المنطقة التي تخزن فيها تعليمات الحوسبة والمعطيات.

## وحدة ذاكرة memory unit

وحدة في الحاسوب أو أداة مستقلة لتسجيل المعلومات وتخزينها واستعادتها.

## كلمة ذاكرة memory word

العدد الإجمالي من البتات التي يمكن تخزينها في كل موقع ذاكرة يمكن التخاطب معه.

## واجهة مَقودَة باللائحة menu driven interface

واجهة تسمح بالتفاعل مع الحاسوب أو مع جهاز بواسطة سلسلة من أشكال الشاشات أو اللوائح

الجزئية. كل خيار في اللائحة يمكن ان يفتح لائحة خيارات جزئية.

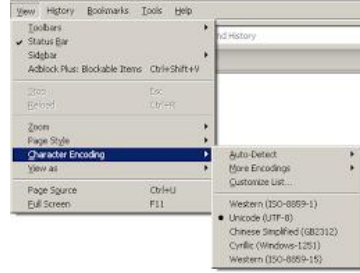

## دمج merging

ضم أو توحيد.

## شبكة mesh

١- مادة مصنوعة من شبكة من الأسلاك أو الخيطان. ٢- حلقة لا تحتوي على حلقات داخلها.

## التحليل الشبكي mesh analysis

تقنية في تحليل الدارات يستعمل فيها قانون كيرشوف للجهود لتحديد التيارات في الشبكة.

## معدن - أكسيد - نصف ناقل metal - oxide semiconductor (MOS)

هي البنية الأساسية لترانزستور الأثر الحقل المعزول البوابة. في هذه التقانة يوجد مكثف متعدد الطبقات، له خاصية إضافية هي أن تطبيق جهد بقطبية محددة على البوابة يتسبب في تجمع شحنة على البوابة وشحنة معاكسة لها في نصف الناقل، وهذا يمكن أن يتسبب في قلب نوع نصف الناقل من نوع n إلى نوع p أو العكس.

هي البنية الأساسية لترانزستور الأثر الحقل المعزول البوابة. في هذه التقانة يوجد مكثف متعدد الطبقات، له خاصية إضافية هي أن تطبيق جهد بقطبية محددة على البوابة يتسبب في تجمع شحنة على البوابة وشحنة معاكسة لها في نصف الناقل، وهذا يمكن أن يتسبب في قلب نوع نصف الناقل من نوع n إلى نوع p أو العكس.

## رابطة معدنية metallic bond

هي رابطة كيميائية يجري فيها التشارك بالإلكترونات بين نوى متعددة ويحدث النقل الكهربائي.

<b>metallization</b>	<b>طَلِّي بالمعدن</b>	<b>microelectronics</b>	<b>إلكترونيات صغيرة</b>
وضع طبقات رقيقة من المعدن على أي سطح لأغراض الزينة أو لأغراض كهربائية.		فرع الإلكترونيات الذي يتعامل بالعناصر الصغيرة.	
<b>metallized</b>	<b>مُعدَّن</b>	<b>micron</b>	<b>مكرون (واحدة طول)</b>
صُير معدنيًا أو غُطِّي أو عولج بالمعادن.		جزء من مليون من المتر.	
<b>meteorology</b>	<b>علم أحوال الجو</b>	<b>microprocessor</b>	<b>معالج صغري</b>
العلم الذي يختص بالظواهر الجوية وخاصة منها التنبؤ بحالة الطقس.		دائرة تكاملية تحتوي على كل الوظائف الخاصة بوحدة المعالجة المركزية للحاسوب.	
<b>meter</b>	<b>المتر (واحدة الطول) - مقياس</b>	<b>microwave diode</b>	<b>ثنائي أمواج مكروية</b>
١- واحدة القياس الدولية للطول وعُرِّفَت في عام 1983 المسافة التي يقطعها الضوء في مدة 1/299792458 ثانية. ٢- أداة لقياس الوقت أو المسافة أو السرعة أو الشدة أو أداة للدلالة والتسجيل أو أداة لتنظيم القيمة أو الحجم كما في حالة تدفق الغاز أو التيار الكهربائي.		ثنائي المسرى نصف ناقل يستعمل في الأمواج المكروية.	
<b>method</b>	<b>طريقة</b>	<b>microwave switch</b>	<b>مبدل أمواج مكروية</b>
إجراء محدد لإتمام أمر ما أو الاقتراب منه.		أداة لإرسال الإشارات المكروية في مسار معين مع إمكان التبديل لاتجاهات أخرى.	
<b>metric</b>	<b>متري</b>	<b>microwaves</b>	<b>أمواج مكروية</b>
١- ما يخص واحدة المتر. ٢- نظام قياس.		موجات كهرومغناطيسية ذات أطوال تقع بين 0.001 و 0.3 متر.	
<b>mica washer</b>	<b>حلقة من الميكا</b>	<b>mid-band frequency</b>	<b>تردد منتصف الحزمة</b>
حلقة (مصنوعة من مادة الميكا العازلة).		حزمة في منتصف حزمة عريضة من الترددات.	
<b>micro</b>	<b>مكرو - فائق الصغر</b>	<b>MIMO</b>	<b>مختصر (متعدد المداخل والمخارج)</b>
فائق الصغر - جزء من مليون من شيء ما.		انظر multi - input multi output.	
<b>micro cell</b>	<b>خلية صغرية</b>	<b>minimization</b>	<b>إيجاد القيمة الصغرى</b>
خلية في نظام اتصالات خلوي لها حجم (أو قطر) أصغر بكثير من حجم نظام خلوي اعتيادي.		تخفيض القيمة أو المدى أو الحجم أو الدرجة إلى أصغر قيمة ممكنة.	
<b>microdensitometer</b>	<b>مقياس كثافة صغيرة</b>	<b>minimize the loss</b>	<b>تصغير الفقد</b>
مقياس كثافة لقياس الكثافات الصغيرة جدًا.		تخفيض الفقد إلى أصغر قيمة ممكنة.	
		<b>minimum</b>	<b>نهاية صغرى - قيمة صغرى</b>
			أصغر أو أقل كمية أو قيمة ممكنة يمكن الحصول عليها.

**minimum detectable signal**

الإشارة الصغرى القابلة للكشف

مستوى استطاعة الإشارة المساوي لاستطاعة الضجيج، ويعبر عن ذلك عادة بالواط أو بالديسيبل. ويكون هذا بقياس استطاعة مخرج النظام دون وجود إشارة على مدخله ثم زيادة إشارة المدخل حتى تشهد زيادة في إشارة الخرج بمقدار ٣ ديسيبل، وهذا ما ينتج عنه تساوي استطاعة الإشارة مع استطاعة الضجيج.

**(MDS)** الإشارة الصغرى القابلة للتمييز

تسمية أخرى لـ minimum detectable signal.

**minimum mean square error (MMSE)**

متوسط الخطأ التربيعي الأصغر

الحصول على أصغر خطأ مربعه هو متوسط مربعات كل الأخطاء.

**minor**

ثانوي

أقل أهمية أو جدية أو دلالة.

**minority**

أقلية

العدد (أو الجزء) الأصغر، وهو عادةً أقل من النصف.

**minority carrier**

حامل الشحنة الأقلية

ثقب في نصف ناقل من نوع n أو إلكترون في نصف ناقل من نوع p.

**minterm**

الحد الأصغر

هو طريقة لكتابة التعبير البوليني الذي يمثل جدول الحقيقة. يتكون كل حد من الضرب المنطقي AND لمتحولات الدخل أو لمتماثلاتها.

**minus**

علامة الطرح

١- علامة تستعمل في عملية الطرح في الحساب.  
٢- علامة للدلالة على درجة حرارة تحت الصفر مثلاً.

**mismatch**

عدم توافق - عدم مطابقة

الفشل في التوافق أو التطابق.

**mixer**

مازج

أداة غير خطية تحتوي إما على ديودات أو على ترانزستورات والغرض منها دمج إشارتين بترددين مختلفين للحصول على إشارات بترددات أخرى.

**ML**

مختصر (الأرجحية العظمى)

انظر maximum likelihood.

**mmf**

مختصر (قوة محرّكة مغناطيسية)

انظر magnetomotive force.

**MMIC**

مختصر (دائرة متكاملة مكروية وحيدة البلورة)

انظر monolithic microwave integrated circuit.

**MMSE**

مختصر (متوسط الخطأ التربيعي الأصغر)

انظر minimum mean square error.

**mobile**

نقال

١- قابل للحركة أو للتحرّك بحرية وسهولة. ٢- ما يخص الهواتف النقالة والحواسيب المحمولة وما يشابهها من تقانات.

**mobility**

حركية - قابلية الحركة

القدرة على الحركة بحرية وسهولة.

**model**

نموذج

ما يستعمل كمثال يُتبع أو يُقلد.



**modeling** نمذجة

عملية إنشاء وصف مناسب يقلد أداء أو خواص بند حقيقي.

**modeling technique** تقنية النمذجة

التقنيات المستعملة في النمذجة.

**moderately** باعتدال

ما يبقى ضمن حدود معقولة أو صحيحة وليست متطرفة.

**modulating** فعل التعديل

١- تطبيق مؤثر يؤدي إلى تغيير أو التحكم بشيء ما. ٢- تغيير قوة أو نغمة أو نبرة الصوت.

**modulating wave** موجة معدّلة

إشارة المنبع ذات الحزمة الأساسية التي تستعمل لتكوين المعلومات على موجة حاملة بتغيير إحدى سفتاتها الأساسية (مثل المطال أو التردد أو زاوية الطور في الموجة الجيبية، ومثل عرض النبضة أو معدل تكرارها أو موضع كل نبضة في قطار نبضات دوري في إشارة نبضية).

**modulation** تعديل

١- تغيير مطال أو طور موجة كهرومغناطيسية. ٢- تحميل موجة حاملة للمعلومات فوق موجة حاملة تحضيراً لإرسالها.

**modulation envelope** غلاف التعديل

قمم شكل موجة إشارة معدّلة.

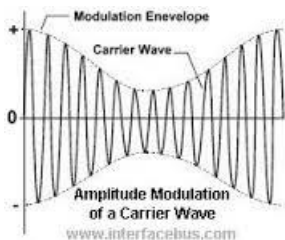

**modulation index** دليل التعديل

(في إشارة معدّلة طورياً): هو نسبة القيمة العظمى لانحراف التعديل إلى تردد المعدّل، وهو يمثل انحراف زاوية الطور العظمى في الإشارة المعدلة.

**modulator** معدّل

الأداة التي تغير مطال موجة كهرومغناطيسية أو طورها.

**module** كتلة بنوية

كتلة قياسية من المكونات أو من كتل مستقلة يمكن استعمالها لإنشاء بنية أكثر تعقيداً.

**molecular** جزيئي

ما يخص الجزيئات.

**molecule** جزيء

أصغر جزء من المادة له نفس الخواص الكيميائية والفيزيائية للمادة، ويتكون من ذرتين أو أكثر.

**moment** لحظة- عزم

١- مدة قصيرة جداً. ٢- الميل إلى توليد حركة. ٣- القيمة المتوقعة لتكامل القوى الموجبة لمتحول عشوائي؛ والعزم من المرتبة الأولى هو متوسط التوزيع.

**moment of inertia** عزم العطالة

كمية تعبر عن مقاومة جسم للتسارع الزاوي وهي مجموع جداءات كتلة كل جزيء في الجسم بمربع المسافة عن محور الدوران.

**momentum** عزم/ اندفاع

١- (في الفيزياء): هو كمية الحركة لجسم متحرك محسوبة بجداء كتلته في السرعة. ٢- العزم المكتسب من قبل جسم متحرك.

**monochromatic** وحيد اللون

١- ذو لون واحد. ٢- الضوء الذي له تردد واحد.

**monochrome** أحادي اللون  
صورة بالأبيض والأسود أو بدرجات مختلفة من  
تدرجات لون وحيد.

**monolithic** وحيد البلورة  
يتشكل من كتلة كبيرة واحدة.

**monolithic microwave integrated circuit (MMIC)**  
دائرة متكاملة ميكروية وحيدة البلورة  
دائرة تكاملية من زرنخ الغاليوم أو من السيليكون أو  
من أية مادة نصف ناقلة أخرى توضع على جذاذة  
منها كل مكونات الدارة المطلوبة (مقاومات -  
ملفات - مكثفات - ترانزستورات - ديودات -  
خطوط نقل) بعمليات محددة.

**mono-phase transformer**  
محول وحيد (أحادي) الطور  
محول للطاقة لأحد الأطوار.

**monopulse radar** رادار وحيد النبضة  
هو نظام يقارن الإشارة المستقبلية من نبضة رادار  
واحدة بنفس النبضة لمقارنة الإشارة الواردة من عدة  
اتجاهات أو بعدة استقطابات أو باختلافات أخرى.

**monostable** أحادي الاستقرار  
أداة لها حالة استقرار واحدة.

**mono-stable multivibrator**  
مهتز أحادي الاستقرار  
مهتز إلكتروني يتكون من ترانزستورين أو عنصرين  
إلكترونيين آخرين مربوطين بحيث أن دخل كل منهما  
هو خرج الآخر.

**monotone** وحيدة النغمة  
نبرة غير متغيرة وليس لها أي تعبير.

**monotonic** مطرد (على وتيرة واحدة)

ما يتغير بحيث يتناقص فلا يزداد أبداً أو يزداد فلا  
يقل أبداً.

**Moore model** نموذج مور  
آلة حالة تستعمل حالات الدخول بحيث يعتمد  
خرجها على الحالة.

**morphological processing**  
معالجة أشكال (صرفية)

١- تقنية معالجة منخفضة المستوى للأشكال المحولة  
إلى أرقام اثنائية وتسمح بانكماش أو تكبير مناطق  
الصور لإزالة الضجيج أو تقليل التشويش الراداري.  
٢- المعالجة الصرفية للنصوص اللغوية.

**MOS** مختصر (معدن-أكسيد-نصف ناقل)  
انظر metal - oxide semiconductor.

**most significant bit (MSB)**  
البت الأعلى دلالة  
بت في رقم اثنائي له أكبر قيمة رقمية.

**motherboard** اللوحة الأم  
دائرة مطبوعة تحتوي على المكونات الأساسية  
للحاسوب أو أي جهاز آخر ولها مآخذ للتوصيل مع  
الدارات الأخرى.

**motion** حركة  
عملية الحركة (تغيير الموضع) أو التحريك (التسبب في  
الحركة).

**motor** محرك  
أداة كهروميكانيكية تحول الطاقة الكهربائية من منبع  
مستمر أو متناوب إلى طاقة ميكانيكية بشكل حركة  
دورانية.

**movement** حركة  
انظر motion.

**متوسط متحرك** moving average

سلسلة من المتوسطات تستخرج من قطع متتالية (عادة ذات حجوم متساوية ومتراكبة جزئياً بعضها على بعض) لسلسلة من القيم.

**مؤشر الأهداف المتحركة** moving target indicator (MTI)

تمثيل راداري يظهر الأهداف المتحركة فقط، أما الإشارات من الأهداف الثابتة فتطرح من الإشارة المنعكسة بواسطة مخرج دائرة ذاكرة.

**مختصر (تصوير بالرنين المغناطيسي)** MRI

انظر magnetic resonance imaging.

**مختصر (البت الأعلى دلالة)** MSB

انظر most significant bit.

**مختصر (الخطأ التربيعي المتوسط)** MSE

انظر mean square error.

**مختصر (تكامل متوسط النطاق)** MSI

انظر medium scale integration.

**MTBCF**

مختصر (الزمن المتوسط بين الأعطال الحرجة)

انظر mean time between critical failure.

**مختصر (مؤشر الأهداف المتحركة)** MTI

انظر moving target indicator.

**متعدد المدخل والمخرج** multi - input multi output (MIMO)

نظام يستطيع تحويل إشارتين أو أكثر على المدخل إلى إشارات مخرجين أو أكثر وهو نظام يحتوي على عدد من هوائيات الإرسال وعدد من هوائيات الاستقبال.

**متعدد الحوامل** multi carrier

تقنية يجري فيها تقسيم القناة إلى قنوات فرعية ضيقة

الحرمة ويجري تنضيد بتات إشارة الدخل إلى دفعات جزئية يجري إرسال كل منها على قناة فرعية.

**متعدد المسارات** multi path

الإشارات اللاسلكية التي تنتشر عبر عدة مسارات من المرسل وتصل إلى المستقبل بأزمنة مختلفة قليلاً متسببة بظهور تشويه.

**متعدد النفاذ أو الوصول** multi-access

صفة لنظام حاسوبي يسمح بتشغيل عدد من الطرفيات في وقت واحد.

**مكثف سيراميك متعدد الطبقات** multilayer ceramic capacitor

كتلة سيراميك تحتوي على مجموعتين من المساري المسطحة المتباعدة والمتداخلة والتي تتصل كل منها بأحد سطحي العازل السيراميكي.

**متعدد المستويات** multilevel

صفة لما له مستويات متعددة.

**خدمة الرسائل المتعددة الوسائط** multimedia messaging service (MMS)

هي آلية تبادل متنقلة تسمح للمستخدمين بإرسال واستقبال إشارات الفيديو والصور والنعيمات وملفات النصوص وغيرها.

**مقياس متعدد الأغراض** multimeter

جهاز مصمم لقياس التيار أو الجهد الكهربائي، وأيضاً المقاومة على عدة مجالات من القياس.

**توافق / مطابقة متعددة الأنماط** multimodality matching

عملية مطابقة تعتمد على التشابه الذاتي الداخلي لخاصية الصورة.

**multiple** متعدد

١- ما له عدة أجزاء أو مكونات. ٢- عدد يمكن تقسيمه على عدد آخر عدة مرات دون باق.

**multiple access interference (MAI)**

## تداخل النفاذ المتعدد

في نظم تقسيم الترميز والنفاذ المتعدد هو التداخل الناشئ عن النقل غير المتزامن وعند وصول الإشارات إلى المستقبل بأزمنة مختلفة وفقدان التعامدية بين المستثمرين.

**multiplex** تنضيد

ضمّ عدة قنوات اتصال في مجال زمني واحد أو مجال ترددي واحد.

**multiplexer (MUX)** مُنصِّد

آلة تقوم بتنضيد عدة إشارات دخل (قنوات معلومات) في إشارة واحدة (قناة مشتركة) بغية الإرسال.

**multiplexing** تنضيد/تضميم

السماح باستعمال عدد من القنوات في دارة واحدة في نفس الوقت.

**multiplicand** مضروب

العدد الذي يضرب بعدد آخر.

**multiplier** ضارب

نظام إلكتروني أو برنامج حوسبي يقوم بعملية الضرب الحسابية.

**multiplier photo tube**

## صمام مضاعف ضوئي

صمام ضوئي له مسرى أو أكثر بين المهبط الضوئي والمخرج حيث يجري انعكاس سبيل الإلكترونات الصادرة عن المهبط بواسطة كل مسرى بدوره ويحصل

انبعاث إلكتروني ثانوي من كل مسرى يضيف إلكترونات جديدة إلى سبيل الإلكترونات عند كل انعكاس.

**multirate signal processing**

## معالجة الإشارة المتعددة السرعات

معالجة إشارة تستعمل سرعات متعددة لأخذ العينات في القيام بعملها.

**multistatic radar**

## رادار متعدد الهوائيات الساكنة

رادار تُستعمل فيه عدة فصوص من مخطط إشعاع الهوائي بشكل تسلسلي لتوفير متابعة الهدف دون تحريك الهوائي.

**multi-user** متعدد المستخدمين

صفة لنظام تشغيل (أو لبرمجيات) يسمح بالوصول إليه من قبل عدد من المستخدمين للحاسوب.

**multivariable** متعدد المتحولات

ما له علاقة بأكثر من متحول.

**multivibrator** هزاز متعدد

أداة تتألف من مضخمين ترانزستوريين يتصل مخرج كل منهما بمدخل الآخر، وهذا ما يولد إشارة مهتزة.

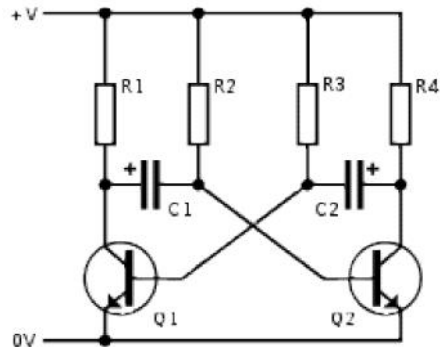
**mutual** تبادلي - متبادل

ما هو مشترك بين جهتين أو أكثر.

**mutual conductance**

## ناقلية تبادلية

خارج قسمة التغير في تيار مصعد الصمام الإلكتروني على تغير جهد شبكة التحكم المنتج له مع بقاء جهد المصعد ثابتاً.

**mutual induction**

## تحريض متبادل

توليد قوة محرّكة كهربائية في دائرة بتغيير التيار في دائرة مجاورة ترتبط بالأولى بخطوط التدفق لحقل مغناطيسي.

**MUX**

مختصر (مُنصِّد/مضمّم)

انظر multiplexer.

# - N -

<b>nanosecond</b>	نانو ثانية	<b>natural logarithm</b>	اللغاريتم الطبيعي
	جزء من ألف مليون جزء من الثانية.		اللغاريتم بالنسبة لأساس العدد الطبيعي e.
<b>nanotechnology</b>	تقانة نانوية	<b>near- far problem</b>	مشكلة قريب - بعيد
	فرع التقانة الذي يتعامل مع مقاييس أقل من ١٠٠ نانو متر، وخصوصاً في تحريك الذرات والجزيئات المفردة.		وتسمى أيضاً بمشكلة الاستماع، وهي مشكلة في نظم الاتصالات اللاسلكية وخصوصاً في نظام تقسيم الرمز المتعدد النفاذ. إذ إن استقبال إشارة قوية يؤدي إلى استحالة استقبال الإشارات الضعيفة. وفي بعض تقنيات التشويش اللاسلكي يجري استعمال هذه الظاهرة لمنع الاتصالات.
<b>narrow band amplifier</b>	مضخم ضيق الحزمة	<b>negative edge</b>	حافة سالبة
	مضخم يزيد في سعة الإشارات في مجال ترددات ضيق بالنسبة إلى التردد الوسطي للمجال.		جزء الإشارة الرقمية التي يهبط فيها جهد الموجة من العالي إلى المنخفض.
<b>narrow band filter</b>	مرشح ضيق الحزمة	<b>negative electric charge</b>	شحنة كهربائية سالبة
	مرشح يمرر الإشارات دون تشويه في مجال ترددات ضيق ويحذف أو يحذف الإشارات ذات الترددات خارج هذا المجال.		الإلكترونات. مادة فيها زيادة في الإلكترونات أو ما له كمون كهربائي أقل.
<b>National Aeronautics and Space Administration (NASA)</b>	وكالة الطيران والفضاء الوطنية (ناسا)	<b>negative half - cycle</b>	نصف موجة سالب
	وكالة أمريكية حكومية مسؤولة عن الطيران الفضائي.		الجزء السالب لموجة جيبية مثلاً.
<b>natural cooling</b>	تبريد طبيعي	<b>negative ion</b>	أيون سالب
	تبريد مكاني يتحقق بتوليد ظل يقي من الحرارة أو بالتهوية الطبيعية أو بالتحكم بالنقل الحراري أو بالإشعاع أو بواسطة التبخير، وكل ذلك يسمى التبريد السلي.		ذرة أو مجموعة من الذرات اكتسبت إلكترونًا واحدًا أو أكثر فأصبحت سالبة الشحنة.
<b>natural frequency</b>	تردد طبيعي	<b>negative logic</b>	منطق سالب
	التردد الذي يهتز فيه نظام ما عندما لا يكون معرضاً لقوى خارجية مستمرة أو متكررة.		المنطق الذي تمثل فيه الصفر المنطقي بمستوى فلتية مرتفع والواحد المنطقي بمستوى فلتية منخفض.

**أس سالب - استطاعة سالبة negative power**  
١- لدى رفع عدد للأس السالب، فإن ما نقوم به هو رفع العدد للأس الموجب الموافق، ثم أخذ مقلوب الناتج.

٢- خاصية لبعض العناصر الإلكترونية تتسبب فيها الزيادة بالجهد على المقاومة بزيادة مقاومتها، وهذا ما ينتج عنه انخفاض متناسب في شدة التيار.

**مقاومة سالبة negative resistance**  
خاصية في بعض العناصر الإلكترونية يتسبب فيها ازدياد الجهد المطبق عليها بزيادة المقاومة مما يسبب انخفاضاً في شدة التيار.

**تكافؤ سالب negative valence**  
عدد الإلكترونات التي تستطيع ذرة أو جذر ضمها حين تتحد مع ذرة أخرى أو جذر آخر لتكوين جزيء.

**شبكة / دائرة network**  
١- مجموعة أو منظومة من العناصر الكهربائية والتوصيلات المصممة لأداء عمل ما.

٢- منظومة حواسيب مترابطة سلوكياً أو بطرق أخرى بغية التشارك في المعلومات والموارد.

**تركيب الدارات network synthesis**  
استخلاص العناصر وقيمها وترتيبها ضمن دائرة كهربائية بغية تركيب دائرة تعطي وظيفة محددة.

**محايد - حيادي neutral**  
صفة لما لا قطبية كهربائية له.  
السلك الحيادي لا يتضمن أي شحنات.

**محور محايد neutral axis**  
المحور الذي يكون اتجاه سرعة نواقل الدوار بقره

موازية تماماً لخطوط التدفق المغناطيسي بحيث تكون القوة المحركة الكهربائية المتحرزة في تلك النواقل مساوية للصفر.

**سلك (ناقل) محايد neutral wire**  
سلك في نظام نقل الطاقة الثلاثي الأطوار ويوصل بالأرض لسلامة عمال الخطوط وسكان البيوت.

**تحييد neutralization**  
عملية معاكسة آثار السعات ما بين أقطاب الصمام الإلكتروني أو تحييدها.

**نوترون neutron**  
جسيم في نواة الذرة له كتلة مقاربة لكتلة البروتون ولكنه دون شحنة كهربائية وهو موجود في نوى كلّ الذرات ما عدا ذرة الهيدروجين العادي.

**نيوتن (واحدة القوة) Newton**  
الواحدة الدولية للقوة، وتساوي القوة اللازمة لإعطاء تسارع قدره واحد متر في الثانية في الثانية لكتلة قدرها كيلو غرام واحد، وتساوي مئة ألف دينة.

**قانون نيوتن الثاني Newton's second law**  
معدل تغير اندفاع جسم متحرك  $d(m\bar{v})$  يتناسب مع القوة المؤثرة فيه  $\bar{F} = d(m\bar{v})/dt$  وفي نفس الاتجاه. فإذا كانت الكتلة  $m$  ثابتة اكتسب الجسم تسارعاً يتناسب مع القوة وفي نفس اتجاهها.

**next instruction register**  
**سجل التعليمات التالية**  
هو جزء من قسم التحكم في وحدة المعالجة المركزية يقوم بتخزين التعليمات التي سيحري تنفيذها أو فك رمزها بعد التعليمات الحالية.

nibble

نصف بايت

أربعة بتات

N-MOS enhancement

موس محسّن بقناة N

ترانزستور موس بقناة N، له عتبة بوابة منخفضة الجهد كثيراً وسرعة عالية جداً وهو مثالي للتطبيقات التي تغذى من البطارية ولالإظهار الرقمي السريع. سُمي كذلك، لأنه حين يتجاوز جهد البوابة بالنسبة للمنبع جهد العتبة يتحسن الترانزستور وتنشأ قناة بين المنبع والمصرف بفعل مكثفي ويمر التيار بينهما. بالمقابل N-MOS بالإقفار يمرر التيار حتى وإن كان جهد البوابة بالنسبة للمنبع معدوماً لوجود قناة مصنعة بين المنبع والمصرف.

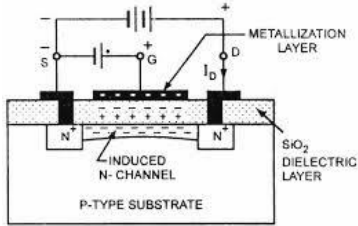

Operation of N-Channel E-MOSFET

no - load power

استطاعة اللاحمل

١- الاستطاعة الحقيقية غير المفيدة المستهلكة في نظم الشواحن الكهربائية. ٢- الاستطاعة المستهلكة في الشواحن في حالة عدم توصيل الجهاز الذي نود شحنه.

nodal analysis

تحليل بطريقة العقد

طريقة في تحليل الدارات الكهربائية تؤخذ فيها فروق الجهود متحوّلات مستقلة ويكون مجموع التيارات الداخلة إلى العقدة مساوياً للصفر.

node

عقدة

نقطة في شبكة أو مخطط تتقاطع فيها الخطوط أو

المسارات.

noise

ضجيج

أي اضطراب غير مرغوب فيه مترابك على إشارة المدخل في أداة إلكترونية.

noise factor

عامل الضجيج

خارج قسمة نسبة الإشارة إلى الضجيج في المدخل إلى نسبة الإشارة إلى الضجيج في المخرج للعنصر أو النظام.

noise figure

رقم الضجيج

تسمية أخرى ل noise factor.

noise level

مستوى الضجيج

مستوى مطال الضجيج الخلفي غير المرغوب فيه.

noise margin

هامش الضجيج

مقدار زيادة الإشارة عن الحد الأدنى للتشغيل الصحيح.

noise temperature

درجة حرارة الضجيج

في الإلكترونيات؛ هي إحدى الطرق في التعبير عن مستوى الضجيج الذي يُدخَلُه عنصرٌ أو منبع إلى الدارة. يُعبّر عن كثافة طيف استطاعة الضجيج ( $P/B$ ) حيث  $P$  استطاعة الضجيج بالواط و  $B$  عرض الحزمة الترددية التي نقيس على امتدادها استطاعة الضجيج) بدلالة درجة الحرارة  $T$  (بوحدة كيلفن) التي يمكنها توليد نفس المستوى من ضجيج جونسون - نايكويست الحراري. حيث  $P/B = k_B T$  حيث  $k_B$  ثابتة بولتزمان.

no-load voltage

جهد اللاحمل

مستوى الجهد الموجود عند مخرج مبدل الاستطاعة عند عدم وجود حمل.



- nominal** **اسميّ**  
ما يعبر عن القيم المتوقعة لمتحول ولكن لا يوافق بالضرورة القيمة الفعلية.
- nominal load** **حَمْلٌ اسْمِيّ**  
مقدار الحمل المحدّد من قبل المواصفة.
- nominal rating** **قيمة اسمية**  
الجهد الاسمي أو التيار الاسمي أو الاستطاعة الاسمية التي صمم جهاز كهربائي للعمل عنده.
- nonconducting** **غير ناقل**  
غير قادر على نقل الحرارة أو الكهرباء أو الصوت.
- non-coherent** **غير متماسك**  
ناقص التماسك: الإشارات المتماسكة هي التي لها نفس التردد ونفس الطور، والضوء المتماسك هو الوحيد اللون أي وحيد التردد.
- non-coherent pulse radar**  
رادار نبضي غير متماسك  
نوع من الرادار النبضي يتغير فيه التردد من نبضة لأخرى دون ترابط في الطور بينها.
- non-interactive** **لاتفاعلي**  
لا يختص بنظام اتصالات إلكتروني مزدوج الاتجاه بواسطة التلفاز أو الحاسوب.
- non-inverting amplifier** **مضخم غير عاكس**  
مضخم عملياتي يجري فيه إدخال الإشارة إلى المدخل الموجب غير المؤرض للحصول على كسب أكبر من الواحد ولجعل جهد المخرج متفقاً في الطور مع جهد المدخل.
- non-linear** **لاخطي**  
ما له علاقة بأداة يُوصَف عملها بمجموعة من المعادلات غير الخطية ولا يكون مخرجها متناسباً طردياً مع المدخل.
- non-linear distorton** **تشويه لاخطي**  
التشويه الذي يحدث عندما لا يكون لإشارة الخرج علاقة خطية بإشارة الدخل.
- non-linear resistance** **مقاومة لاخطية**  
سلوك مادة (عادة نصف ناقلة) لا يتناسب مع قانون أوم بل له هبوط جهد عليها متناسب مع أس للتيار المار.
- non-magnetic materials**  
مواد غير مغناطيسية  
مواد غير قابلة للتغنط.
- non-parametric** **بدون موسطات**  
لا يتطلب تقدير موسطات لتابع إحصائي. وإنما تجري حساباته على نحوٍ مباشر.
- non-recursive** **لاعودي**  
(في البرمجيات): صفة لبرنامج أو إجراء حين لا يمكن لهذا البرنامج أو الإجراء أن يستدعي نفسه.
- non-recursive filter (NRF)**  
مرشح لا عودي  
مرشح رقمي ليست فيه تغذية عكسية أي إن خرجة يعتمد على دخله الحالي والسابق فقط ولا يعتمد على قيم الخرج السابقة.
- non-salient poles** **أقطاب غير بارزة**  
قطب مغناطيسي لا يبرز باتجاه دوار الآلة الكهربائية.
- non-saturated** **غير مشبع**  
١- قادر على امتصاص كمية أكبر. ٢- للإشارة: يمكن زيادة مطالها.

<b>non-sinusoidal</b>	<b>غير جيبي</b>	<b>الجزء العشري المستنظم</b>	لكل عدد Number بالفاصلة العائمة تمثيل وحيد مستنظم وهو عندما يكون الجزء العشري (المعنوي mantissa m) أصغر تماماً من الواحد وأكبر أو يساوي مقلوب أساس العدّ (base B)، أي إن $\frac{1}{B} \leq m < 1$ وعندها يكون العدد هو الجزء العشري (المعنوي) مضروباً بالأساس المرفوع للأس المناسب (exponent e) ومسبوqاً بإشارة الرقم sign s . Number = (s)m*B <sup>e</sup>
<b>non-staggered</b>	<b>غير مترنح</b>	<b>مبرهنة نورتون</b>	تقول إنه من الممكن تبسيط أية دائرة خطية مهما كانت معقدة إلى دائرة مكافئة لها منبع تيار وحيد ومقاومة على التوازي مع الحمل.
<b>non-uniform</b>	<b>غير منتظم</b>	<b>تدوين</b>	سلسلة أو نظام من الرموز المكتوبة لتمثيل الأعداد والكميات أو العناصر في السلم الموسيقي أو الرياضيات.
يتألف من عناصر ليست من نوع واحد ولا من طبيعة واحدة.	<b>ذاكرة دائمة</b>	<b>notch filter</b>	مرشح منع ضيق ح يخدم الإشارات في حزمة ضيقة جداً من الترددات.
<b>non-volatile memory</b>	ذاكرة حاسوب لا تفقد المعلومات حتى لو لم تكن مُغذّاة كهربائياً.	<b>NPN transistor</b>	ترانزستور NPN ترانزستور ثنائي القطبية له قاعدة من نوع p بين باعث ومجمع من نوع n.
<b>norm</b>	<b>مقياس - حاصل ضرب عدد بالعدد المتمم له</b>	<b>NRF</b>	مختصر (مرشح لاعودي) انظر non-recursive filter.
١- معيار السلوك الصحيح أو المقبول. ٢- حاصل ضرب عدد بالعدد المرافق له ويساوي ناتج جمع مربع المركبة الحقيقية ومربع القيمة التخيلية أو الجذر التربيعي الموجب لهذا المجموع.	<b>ناظمي - عادي</b>	<b>nucleus</b>	<b>نواة</b> الجزء المركزي والأهم في جسم أو حركة أو مجموعة تشكل الأساس لنشاطه ونموه.
<b>normal</b>	١- ما يتفق مع نظام أو عادة أو متوقع. ٢- يتقاطع مع خط أو سطح عمودياً. ٣- شاقولي - رأسي.		
<b>normalization</b>	<b>استنظام</b>		
١- فرض تطبيق المقاييس والأنظمة. ٢- ضبط القيم المقيسة بمقاييس مختلفة وردّها إلى مقياس وطني مشترك واحد.	<b>يستنظم (يجعله ناظميًا)</b>		
<b>normalize</b>	١- يجعل أمراً ما مطابقاً لمقاييس أو حالة محددة. ٢- جعله مستنظماً.		
<b>normalized</b>	<b>مُستنظّم</b>		
صفة من normalize.			
<b>normalized mantissa</b>			

<b>null function</b>	<b>تابع صفري</b>	<b>numerator</b>	<b>البسط</b>
	إجراء ثانوي لا يعطي أية قيم للمعطيات ويترك حالة البرنامج على حالها.		الرقم الأعلى في الكسر العادي ويدل على عدد الأجزاء التي ستؤخذ من الرقم الأدنى (المقام) لهذا الكسر.
<b>number</b>	<b>عدد - يرقم</b>	<b>numeric</b>	<b>عددي</b>
	١- قيمة حسابية يعبر عنها كتابة أو رمزاً، وتمثل كمية معينة تُستعمل في العدّ وفي إجراء الحسابات. ٢- مؤشر برقم لتحديد الموقع في سلسلة.		ما له علاقة بالأعداد وتمثيلها.
<b>number system</b>	<b>نظام الأعداد (العدّ)</b>	<b>numerical integration</b>	<b>تكامل عددي</b>
	أيّ تدوين لتمثيل الأعداد باستعمال أساس محدد. يُستعمل نظام العد العشري في غالب الأحيان والسنتيني للساعة والإثنائي للحواسيب.		في التحليل العددي: التكامل العددي هو مجموعة من الخوارزميات لحساب القيمة العددية لتكامل محدد، لذا فإن هذا المصطلح يستعمل أيضاً لتوصيف الحل العددي للمعادلات التفاضلية.
		<b>numerical solution</b>	<b>حل عددي</b>
			دراسة تقنيات التقريب لحل المسائل الرياضية مع الأخذ بالاعتبار مدى الأخطاء المحتملة.



**observability** قابلية الرصد

١- خاصية نظام توفر القدرة على تحديد شعاع الحالة الابتدائية من مراقبة المخارج لمدة محددة. ٢- القدرة على تحديد قيمة الإشارة عند أية عقدة في الدارة وذلك بتطبيق حالات دخل على الدارة ومراقبة المخارج.

**observable** قابل للرصد

ما يمكن ملاحظته أو رؤيته أو فهمه.

**observer** مراقب - راصد

١- الشخص الذي يراقب أو يلاحظ أمراً ما. ٢- خوارزمية لتقدير متحولات الحالة من متحولات الدخل والخرج في النظام.

**obstacle** حاجز - عائق

ما يعيق الطريق أو يمنع أو يؤخر الانطلاق.

**occupancy** انشغال - إشغال

عملية أو حقيقة شغل مكان ما.

**occupied** مشغول

مشغول بعمل شيء.

**octal system** نظام ثماني

هو نظام عدّ ثماني يستعمل الأرقام من الصفر إلى السبعة لتمثيل الأعداد.

**octave** ثمانية (ضعف التردد)

ل التردد بين تردد وضعفه أو بين نصف التردد والتردد نفسه.

**odd function** تابع فردي

تابع حقيقي  $x(t)$  يكون فيه لكل قيم  $t$   
 $x(-t) = -x(t)$ .

**odd number** عدد فردي

عدد صحيح لا يقبل القسمة على ٢.

**odd parity** نديّة فردية

في نظم الاتصالات غير المتزامنة يعني مصطلح الندية الفردية أن تكون كل مجموعة من البتات المرسلّة مؤلفة من عدد فردي من البتات ذات القيمة "١".

**off state** حالة القطع

حالة عدم التوصيل الكهربائي.

**offset** انزياح

الكمية أو المسافة التي يكون فيها أمر ما خارجاً عن السياق.

**offset - current** تيار الانزياح

الفارق بين تباري الاستقطاب المستجربين في مدخلي المضخم التفاضلي.

**offset voltage** جهد الانزياح

جهد الدخل التفاضلي الذي يجب تطبيقه/تسليطه على مضخم عملياتي لإعادة جهد الخرج إلى الصفر نتيجة عدم التوافق في مرحلة الدخل.

**Ohm's law** قانون أوم

يقول إن فارق الجهد على طرفي مقاومة يتناسب طردياً مع التيار المار فيها.

**ohmic** مقاومة بحتة

ما يقاس بوحدات أوم.

**ohmic drop** هبوط أومي

هبوط الجهد على المكون المقاوم في الدارة.

**ohmic loss** هبوط جهد مقاومي / فقد أومي

الاستطاعة الضائعة في مقاومة البنية المعدنية لهوائي أو دليل موجه أو خط نقل... الخ

**ohmic resistance** مقاومة أومية

مقاومة المادة لجريان التيار الكهربائي وتقاس بالأوم.

**oil-immersed transformer**

محول مغطس بالزيت

محول تغطس نواته المغناطيسية واللفات في زيت عازل ويقوم الزيت العازل بمهمة العزل الكهربائي كما يوفر وسطاً للتبادل الحراري بغية تبريد المحول.

**omni - directional antenna**

هوائي غير موجه

هوائي يشع استطاعة متساوية في جميع الاتجاهات في مستوى واحد على الأقل يمر بمركز الإشعاع والذي يمكن أن يكون مخطط إشعاعه مختلفاً في المستويات الأخرى.

**on state** حالة الوصل

حالة الوصل الكهربائي.

**one phase** طور واحد

طور وحيد.

**open** مفتوح

صفة لنظام يسمح بالفاذ إليه أو المرور أو الرؤية من خلاله.

**open - circuit characteristic**

خواص الدارة المفتوحة

مصطلح يخص المنحني البياني الذي نحصل عليه برسم القوة المحركة الكهربائية التي يولدها مولد كهربائي

عندما يكون مفتوح الدارة بدلالة تيار التحريض. تُسمى أيضاً خواص عدم وجود حمل.

**open - circuit current** تيار الدارة المفتوحة

هو تيار اللاحمل الذي يستجره الملف الابتدائي عند فتح دارة الثانوي لحول.

**open circuit** دارة مفتوحة

دارة كهربائية قُطع المسار الطبيعي للتيار فيها، إما بقطع مسار ناقل فيها أو بتدخل عنصر إلكتروني مثل الترانزستور في نمط القطع.

**open circuit voltage** جهد الدارة المفتوحة

هو فرق الكمون الكهربائي بين مرطبي جهاز عند فصله عن أية دارة.

**open collector (OC)** مُجمّع مفتوح

نوع شائع من مخارج الدارات التكاملية. عوضاً عن إخراج إشارة ذات تيار محدد أو فلتية محددة، تُطبّق إشارة الخرج على قاعدة ترانزستور npn، ويؤخذ الخرج النهائي عند مغرز موصل إلى مجمع هذا الترانزستور.

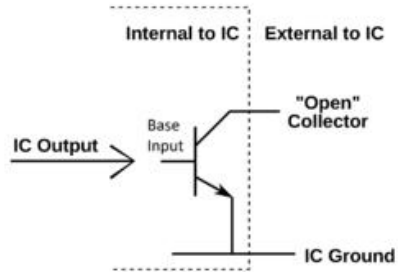

**open-loop gain** كسب الحلقة المفتوحة

كسب الحلقة المفتوحة لمضخم عملياتي هو الكسب الذي يتم الحصول عليه في حالة عدم وجود تغذية عكسية في الدارة.

**open-loop transfer function**

تابع نقل الحلقة المفتوحة

هو النسبة بين خرج مسار التغذية العكسية إلى إشارة المنبع.

**operand**

معامل

١- كمية تجري عليها عملية ما. ٢- مواصفة موضع التخزين الذي يوفر أو يستقبل معطيات من العملية.

**operating current**

تيار التشغيل

التيار الذي يستهلكه جهاز كهربائي مقيساً بالأمبير.

**operating frequency**

تردد التشغيل

التردد الأساسي مقدراً بالهرتز والذي يؤدي عنده جهاز كهربائي عملياته الأساسية.

**operating point**

نقطة العمل

نقطة العمل هي نقطة محددة ضمن الخصائص التشغيلية لجهاز تقني. يجري التعامل مع هذه النقطة بسبب خصائص النظام والتأثيرات والمعاملات الخارجية على النظام.

**operation system**

نظام تشغيل

نظام التشغيل هو مجموعة من البرمجيات التي تقوم بإدارة الكيان الصلب للحاسوب ويوفر الخدمات المشتركة لبرامج الحاسوب.

**operational amplifier**

مضخم عملياتي

هو مضخم عالي الكسب وذو ترابط بالتيار المستمر وله مدخل تفاضلي ومخرج وحيد النهاية.

**operator**

عامل - مُشغّل - مؤثر

١- الشخص الذي يشغل الجهاز أو الآلة. ٢- شخص أو شركة تقوم بإدارة عمل. ٣- (في الرياضيات): هو رمز يشير إلى عملية مثل الجمع أو

إسقاط طباق من فضاء شعاعي إلى فضاء آخر.

**opposite**

عكس

ما يوضع عكس أمر ما في الجانب الآخر أو النهاية الأخرى.

**optical**

بصري - ضوئي

يعمل في (أو يستعمل) الجزء المرئي من الطيف الكهربيسي.

**optimal**

أمثل

الأكثر تفضيلاً أو الأشدّ رغبة فيه.

**optimal control**

تحكم أمثل

هو عملية تحديد التحكم ومسارات الحالة في نظام دينامي خلال مدة بغية تخفيض عامل الأداء. وهو مقياس لجودة أداء التحكم معاً مع المخاطر.

**optimum**

الأمثل/المثلى

الحالة الأكثر مناسبة.

**optimum detection**

كشف أمثل

الكشف الأكثر مناسبة ضمن بيئة فيها ضجيج.

**opto isolator**

عازل ضوئي

عنصر ينقل الإشارات الكهربائية بين دارتين كهربائيتين معزولتين إحداهما عن الأخرى باستعمال الضوء. يسمى أيضاً بالرابط الضوئي أو العازل الضوئي

**optor reflector**

عاكس ضوئي

هو عنصر يحتوي على ديود إصدار ضوئي وترانزستور ضوئي يكونان مرگبّين وبينهما زاوية بحيث أن الضوء من الديود ينعكس عن سطح ويكشف بواسطة الترانزستور الضوئي.

<b>opto triac</b>	<b>ترياك ضوئي</b>	<b>orthogonal</b>	<b>متعامد - تعامدي</b>
ترياك يقدح ضوئياً. الضوء الذي يمكن أن ينتجه ديود باعث للضوء يشغل بوابة الترياك أو الثايرستور الحساسة للضوء ويجري ابتداء الاستطاعة.		١- ما له علاقة بالزوايا القائمة أو ما هو متعامد.	
<b>optocoupler</b>	<b>رابط ضوئي</b>	٢- (في إحصائيات المتحولات): ما هو مستقل إحصائياً.	
أداة تحوي عناصر مشعة للضوء وحساسة للضوء تُستعمل لربط الدارات الكهربائية المعزولة بعضها عن بعض.		٣- (في حالة إشارتين أو تابعين أو شعاعين): هو أن يكون جداولهما الداخلي يساوي الصفر.	
<b>optoelectronics</b>	<b>إلكترونيات ضوئية</b>	<b>orthogonally</b>	<b>تعامدياً</b>
فرع التقانة المختص بالاستعمال المشترك للإلكترونيات والضوء.		بطريقة تعامدية (متعامدة).	
<b>optronics</b>	<b>إلكترونيات ضوئية</b>	<b>oscillation</b>	<b>اهتزاز</b>
انظر optoelectronics.		التعبير المنتظم في المطال أو الموقع حول نقطة مركزية خصوصاً في التيار أو الجهد الكهربائيين.	
<b>orbit</b>	<b>مدار</b>	<b>oscillation frequency</b>	<b>تردد اهتزاز</b>
المسار الإهليلجي المتكرر بانتظام لجسم سماوي أو مركبة فضائية حول نجم أو كوكب.		عدد مرات حدوث حادثة متكررة في واحدة الزمن.	
<b>order</b>	<b>مرتبة - يرتب - يأمر</b>	<b>oscillator</b>	<b>مهتز</b>
١- ترتيب أو توضع الناس أو الأشياء بعضهم بالنسبة إلى بعض حسب تسلسل محدد أو طريقة محددة. ٢- أمر أو تعليمة من سلطة. ٣- إعطاء تعليمات سلطوية بإجراء أمر ما. ٤- طلب إجراء شيء ما أو التزويد به أو خدمته.		جهاز لتوليد تيارات أو جهود مهتزة بطرق غير ميكانيكية.	
<b>orifice</b>	<b>فُتحة - فَوْهة</b>	<b>oscillograph</b>	<b>راسم اهتزاز</b>
فتحة أو ثغرة أو ثقب أو منفس في أنبوب أو في صفيحة أو في جسم.		تسجيل مستمر لأشكال الموجات الموجودة على خط طاقة كهربائية.	
<b>origin</b>	<b>مبدأ - أصل</b>	<b>oscilloscope</b>	<b>راسم إشارة</b>
النقطة أو المكان الذي يبدأ فيه أمر ما أو يظهر أو يُشتق أو يُحصَل عليه.		جهاز لرؤية الاهتزازات بعرضها على شاشة صمام الأشعة المهبطية.	
		<b>out-of-phase</b>	<b>مخالف بالطور</b>
		ما له زاوية طور مختلفة أو مرحلة اهتزاز مختلفة.	
		<b>output</b>	<b>خرج - مخرج</b>
		١- كمية من شيء ما ينتجها الإنسان أو الآلة أو الصناعة. ٢- المكان الذي تخرج منه الاستطاعة أو المعلومات من نظام.	

**output devices** تجهيزات الخرج

الجهاز الذي يقدم النتائج إلى المستخدم ومن هذه الأجهزة شاشة الحاسوب والطابعة.

**output filter** مرشح خرج

مرشح تمرير منخفض يُستعمل لتخامد التموج عند مخرج دارات التبديل وذلك إلى مستوى مقبول.

**output impedance** ممانعة الخرج

النسبة بين هبوط الجهد والتيار المسحوب، تعرف بممانعة مخرج منبع التيار وتقاس بالأوم.

**output port** بوابة خرج

البوابة التي تستعملها الدارات الرقمية لإرسال معلومات إلى تجهيزات خارجية.

**output power** استطاعة الخرج

١- الفارق بين الاستطاعة المتاحة في شروط التوافق التام للحمل والاستطاعة المنعكسة من الحمل. ٢- الاستطاعة التي يعطيها نظام أو دائرة أو جهاز إلى الحمل الخارجي.

**output resistance** مقاومة الخرج

المقاومة التي تقاس على مرطبي خرج دائرة أو جهاز عند انعدام جهد المنبع.

**output signal** إشارة الخرج

الإشارة التي تخرج من نظام كهربائي أو إلكتروني.

**output stage** مرحلة الخرج

المرحلة الأخيرة من مضخم الاستطاعة، والتي تعطي الاستطاعة المطلوبة.

**output voltage** جهد الخرج

الجهد الذي يعطيه جهاز في مخرجه، مثل مولد أو منظم جهد.

**output winding** ملف الخرج

الملف الذي تؤخذ منه الاستطاعة من محول أو من مضخم مغناطيسي.

**over current** زيادة التيار

١- تيار في دائرة يزيد عن حد مسموح به. ٢- مقدار قيمة التيار في الدارة أكبر من تيار الحمل الكامل.

**overall efficiency** مردود كلي

في محطة توليد طاقة هو نسبة الطاقة الكهربائية المنتجة إلى معدل استهلاك الوقود الداخلي.

**overall loss** فقد كلي

١- مجموع الفقد الناتج في مختلف الأجزاء. ٢- الفقد الذي يحدث حين يصبح الشيء غير قابل للإصلاح أو الاستعادة.

**overflow** فيض / طفح

حالة في المعطيات في العمليات الحسابية للأعداد التي لها إشارة (مثل الأعداد الصحيحة) حيث تكون قيمة النتيجة تتطلب عدد بتات أكبر من عدد البتات المخصصة لتمثيل هذه القيمة.

**overlap** يتراكب

١- يركب على شيء ويغطيه جزئياً مثل التوافذ الزمنية في الشكل المأخوذة بتراكب ٥٠%. ٢- وجود عنصر أو أكثر مشترك.

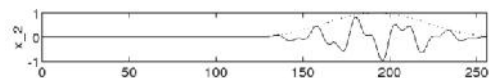
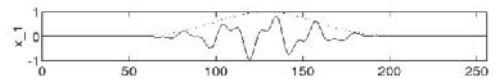
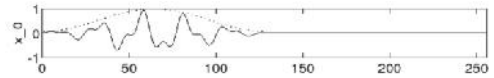

جهدات مأخوذة من بواب زمنية متراكبة بنسبة ٥٠% من إشارة



<b>overlapping</b>	تراكب	<b>overshoot</b>	تجاوز
	انظر overlap.		القيمة التي تتجاوزها قيمة المخرج عن القيمة المثالية في نظام قليل التخميد.
<b>overload</b>	زيادة الحمل	<b>overtone</b>	مدروج
	حالة تنتج عن حمل جهاز كهربائي لتيار أكثر مما هو مصمم له.		نغمة ترددتها من مضاعفات تردد أساسي تُسمع معه.
<b>oversampling</b>	تقطيع زائد	<b>oxidation</b>	أكسدة اصطناعية
	تقطيع إشارة زمنية مستمرة بتردد أعلى من تردد نايكويست الذي يساوي ضعف أعلى تردد في الإشارة. نظرياً، يمكن استعادة إشارة محدودة الحزمة مقطعة بتردد تقطيع أعلى أو يساوي تردد نايكويست.		(في عملية تصنيع أنصاف النواقل): هي عملية تنمية ثاني أكسيد السيليكون على جذاذة سيليكونية مع تعريضها لدرجات حرارة عالية في حاوية (بيئة) تحوي الأكسجين.
		<b>oxide layer</b>	طبقة الأكسيد
			طبقة في الدارة التكاملية تُصنَّع لتوفير العزل بين الطبقات الناقلة.

# - P -

<b>packaging</b>	تغليب تغليف.	بحيث أن هياكل الدارات تكون ذات جهد واحد.
<b>pairwise</b>	زوجياً ما يحدث بشكل أزواج أو اثنين في كل لحظة، أو مرتب بأزواج.	<b>parallel feed</b> تغذية تفرعية طريقة لتغذية صفيحة هوائيات طورية حيث تُجرى الإشارة من المرسل بشكل متتابع إلى أن نجد خطوط تغذية كافية لنقل الإشارة إلى كل عنصر من الصفيحة.
<b>PAM</b>	مختصر (التعديل النبضي المطالي) انظر pulse amplitude modulation.	<b>parallel operation</b> تشغيل على التوازي التنفيذ الآلي لعمليتين أو أكثر.
<b>parabolic curve</b>	منحني قطع مكافئ القطع المكافئ هو منحني تكون أية نقطة عليه على بعد متساو من نقطة ثابتة تسمى بالبحرق وخط مستقيم ثابت يسمى بالدليل.	<b>parallel resonance</b> تجاوب (طنين) تفرعي (على التوازي) إذا كانت السعة والتحريض في دائرة متصلين على التوازي فإن هذه الدارة تقلل التيار المار إلى حده الأدنى عند تردد الطنين إلا أنه يمر تياران كبيران في كل من الملف والمكثف.
<b>parabolic reflector</b>	عاكس مكافئ سطح عاكس يحدد بقطع مكافئ دوراني أو بجزء من قطع مكافئ دوراني.	<b>paramagnetic materials</b> مواد شبه مغناطيسية مواد ذات نفاذية مغناطيسية أكبر قليلاً من الواحد. من الأمثلة على هذه المواد الصوديوم والبوتاسيوم والأكسجين.
<b>parallel</b>	تفرع / توازي للخطوط وللسطوح وللمستويات هو أن يكون بعضها بجانب بعض وعلى مسافة واحدة بينها.	<b>parameter</b> موسط عامل رقمي أو عامل يمكن قياسه ويشكل واحداً من مجموعة تعرف النظام أو تحدد شروط تشغيله.
<b>parallel binary adder</b>	جامع اثنائي تفرعي دائرة منطقية تقوم بجمع عددين من أرقام اثنائية وذلك بجمع أزواج من الأرقام بدءاً من الرقم الأقل دلالة مع الحمل.	<b>parametric amplifier</b> مضخم بموسطات هو مضخم تردد عالٍ يعتمد عمله على التغيرات الزمنية في موسط ما (مثل المعاكسة)، وهذا مما يحول القدرة عند تردد التيار المتناوب إلى قدرة عند تردد
<b>parallel connection</b>	ربط تفرعي في الهندسة الكهربائية هو توصيل الدارات الثنائية الأقطاب، وتكون عادة إما مستهلكة للطاقة أو منابع	

مدخل الإشارة بطريقة تضخم الإشارة.

**parasitic capacitance** سعة طفيلية / تسريبية  
السعة غير المرغوب فيها عادة وغير المصمم من أجلها أي جهاز والموجودة بين ناقلين متجاورين.

**parasitic inductance** تحريضية طفيلية / تسريبية  
التحريض غير المرغوب فيه وغير المصمم من أجله أي جهاز والمرتبطة بناقل أو مسرى للتيار على ناقل.

**parity** ندبة  
خاصية تسلسل ثنائي تحدد طبيعة عدد الوحدات (الآحاد) في السلسلة: أهو زوجي أو فردي.

**parity bit** بت الندبة  
بت زائد يضاف إلى تسلسل ثنائي لجعل عدد الوحدات الكلي (مع هذا البت) زوجياً أو فردياً.

**parity check** تدقيق الندبة  
في الحوسبة هو اختبار يجري على البيانات الحاسوبية لضمان أن العدد الإجمالي للبتات ذات القيمة واحد (أو صفر) في كل مجموعة معلومات يبقى فردياً أو زوجياً بعد نقل البيانات من أداة محيطية إلى الذاكرة أو بالعكس.

**parity generator** مولد الندبة  
يقوم باختبار البيانات التي سترسل ويخرج بتاً للندبة مناسباً إلى البيانات، وهو صفر إذا كان عدد الوحدات زوجياً وواحد إذا كان عددها فردياً في الندبة الزوجية. وبتاً معاكساً في الندبة الفردية.

**partial fraction expansion** نشر بكسور جزئية  
هو أخذ تابع يساوي النسبة بين كثيرات الحدود ونشرها كتركيب خطي لحدود أبسط من نفس النوع.

**partial reconfiguration** إعادة تشكيل جزئية  
عملية تغيير جزء من دارات العتاديات القابلة لإعادة التشكيل مع بقاء الجزء الآخر في حالة عمل/ تشغيل.

**particle** جسيم  
جزء صغير من المادة.

**Pascal's law** قانون باسكال  
هو المبدأ الذي يقول بأن الضغط الخارجي الساكن على سائل يتوزع بشكل منتظم داخل كل السائل.

**pass band** حزمة تمرير - مجال تمرير  
حزمة الترددات التي ترسل بفعالية عظمى خلال مرشح دائرة.

**passive** غير فعال - (سليبي)  
قبول أو السماح بما يحدث أو بما يقوم به الآخرون دون أي رد فعل أو مقاومة.

**passive element** عنصر غير فعال  
هي العناصر التي لا تقوم بتوليد طاقة من نفسها.

**passive sensor** مُحسّس سلبي  
محسّس لا يرسل الطاقة ولكنه يكشف الطاقة المرسله من منبع لها، مثل كواشف الحركة والتي هي غالباً محسات سلبية للأشعة تحت الحمراء.

**path** مسار  
مسار عمل أو سلوك.

**pattern** نموذج - نمط  
نموذج أو شيء أساسي يُعتمد مرجعاً.

**pattern recognition** تعرّف الأنماط - تعرف الأشكال  
(في التعلم الآلي): هو تخصيص لصيقة لقيمة دخل معينة. مثال ذلك التصنيف الذي يعطي لكل قيمة

	المسح بشعاع ضوئي ضيق جداً.
<b>PCM</b>	<b>اختراق</b> الدخول في شيء ما بغية التأثير أو الحصول على معلومات.
<b>pdf</b>	<b>خماسي التكافؤ</b> له تكافؤ خماسي (يساوي ٥). عند إضافته إلى عنصر نصف ناقل يجعله من النوع N.
<b>PDM</b>	<b>إدراك</b> ١- القدرة على رؤية أو سماع أو وعي شيء ما بالحواس. ٢- إحدى أقدم الخوارزميات العصبونية التي تبين إمكان التعرف والتعلم.
<b>peak</b>	<b>إدراك</b> ١- القدرة على رؤية أو سماع أو وعي شيء ما بالحواس. ٢- إحدى أقدم الخوارزميات العصبونية التي تبين إمكان التعرف والتعلم.
<b>peak detector</b>	<b>إدراك</b> ١- القدرة على رؤية أو سماع أو وعي شيء ما بالحواس. ٢- إحدى أقدم الخوارزميات العصبونية التي تبين إمكان التعرف والتعلم.
<b>peak factor</b>	<b>إدراك</b> ١- القدرة على رؤية أو سماع أو وعي شيء ما بالحواس. ٢- إحدى أقدم الخوارزميات العصبونية التي تبين إمكان التعرف والتعلم.
<b>peak value</b>	<b>إدراك</b> ١- القدرة على رؤية أو سماع أو وعي شيء ما بالحواس. ٢- إحدى أقدم الخوارزميات العصبونية التي تبين إمكان التعرف والتعلم.
<b>peak voltage</b>	<b>إدراك</b> ١- القدرة على رؤية أو سماع أو وعي شيء ما بالحواس. ٢- إحدى أقدم الخوارزميات العصبونية التي تبين إمكان التعرف والتعلم.
<b>pencil beam antenna</b>	<b>إدراك</b> ١- القدرة على رؤية أو سماع أو وعي شيء ما بالحواس. ٢- إحدى أقدم الخوارزميات العصبونية التي تبين إمكان التعرف والتعلم.
<b>pencil beam scanning</b>	<b>إدراك</b> ١- القدرة على رؤية أو سماع أو وعي شيء ما بالحواس. ٢- إحدى أقدم الخوارزميات العصبونية التي تبين إمكان التعرف والتعلم.
<b>pencil beam scanning</b>	<b>إدراك</b> ١- القدرة على رؤية أو سماع أو وعي شيء ما بالحواس. ٢- إحدى أقدم الخوارزميات العصبونية التي تبين إمكان التعرف والتعلم.

<b>periodic function</b>	تابع دوري	<b>permittivity</b>	ثابتة العزل
	تابع يكرر قيمته في أوقات أو أدوار منتظمة.		قدرة مادة ما على تخزين الطاقة الكامنة الكهربائية
<b>periodic pulse train</b>	قطار نبضات دوري		بتأثير حقل كهربائي وتقاس بنسبة سعة مكثف عازله
	قطار من النبضات يتكرر دورياً.		تلك المادة إلى سعة نفس المكثف وعازله الخلاء.
<b>periodic signal</b>	إشارة دورية	<b>permutation</b>	تبديل
	هي إشارة متكررة، بنى أنها تكرر نفسها في كل دورة.		إعادة ترتيب عناصر مجموعة ما.
<b>periodic wave</b>	موجة دورية	<b>perpendicular</b>	متعامد / عمودي
	موجة تكرر نفسها بطريقة دورية منتظمة.		يصنع زاوية ٩٠ درجة مع خط أو مستو أو سطح أو مع الأرض.
<b>periodicity</b>	دورية	<b>persistence</b>	إلحاح / ديمومة
	خاصية كون الأمر دورياً.		حالة البقاء بعد الوقت المتوقع أو الطبيعي للوجود.
<b>peripheral</b>	طرفية	<b>per-unit system</b>	نظام القيم الواحدية
	آلة فيزيائية مرتبطة بالحاسوب، تستعمل لتخزين خرج الحاسوب أو لتوفير دخل له أو لكليهما.		التعبير عن الكميات المستعملة بدلالة كميات واحدية أساسية، وله أهمية خاصة في حقل أنظمة وآلات الطاقة التي تستعمل المحولات. يمكن التعبير عن ذلك أيضاً كنسبة مئوية.
<b>permanent magnet</b>	مغناطيس دائم	<b>phase</b>	طور
	مغناطيس يحتفظ بخواص المغناطيسية في غياب حقل أو تيار تحريضي.		١- مرحلة محددة في عملية تغيير.
<b>permeability (magnetic)</b>	نفاذية مغناطيسية		٢- (في الإلكترونيات والإشارات): هي موقع نقطة في الزمن على دور شكل الموجة، بحيث توافق الدورة الكاملة طوراً مقداره 360 درجة.
	العلاقة بين شعاع الحقل المغناطيسي وشعاع كثافة التدفق المغناطيسي في وسط ليس فيه بطاء مغناطيسي.	<b>phase - comparison mono pulse radar</b>	رادار وحيد النبضة بمقارنة فرق الطور
<b>permeance</b>	ناقلية مغناطيسية		تقنية يمكن استعمالها في الرادار وفي الاسترشاد وذلك لتعرف اتجاه وصول الإشارة بدقة استناداً إلى فارق زاوية الطور بين إشارتين تُستقبلان بجوئيين متباعدين.
	المقابل المغناطيسي للناقلية الكهربائية وتدل على سهولة تدفق خطوط التدفق المغناطيسي وفق مسار معين والذي يمكن تقريبه بحسابات تعتمد على هندسة الدارات المغناطيسية فقط. وهي مقلوب الممانعة المغناطيسية.	<b>phase - shift</b>	إزاحة (زحزحة) الطور
			إزاحة (زحزحة) زمنية لموجة بالنسبة لموجة أخرى لهما

نفس التردد.

### phase - shift keying (PSK)

#### تعديل زحزحة الطور

طريقة اتصال رقمية حيث تُغيّر زاوية الطور لموجة حاملة مرسلة حسب المعلومات المنقولة.

### phase - shift oscillator مهتزاز بزحزحة الطور

مهتزاز فيه دائرة تقوم بزحزحة زاوية الطور بمقدار ١٨٠ درجة في كل مرحلة وتتصل بين مخرج ومدخل مضخم.

### phase angle زاوية الطور

نقطة محددة ضمن الدور تقاس بالنسبة لصفري اختياري، ويُعبّر عن ذلك بالزاوية.

### phase characteristics خواص الطور

في الدارات الخطية هي المنحني البياني الذي يبين اعتماد زحزحة زاوية الطور بين الاهتزازات عند مدخل ومخرج الدارة على التردد عند المدخل.

### phase constant ثابتة الطور

قياس لمقدار التغير في مطال موجة أثناء انتشارها في اتجاه معين. تسمى أيضاً بثابتة الانتشار.

### phase current تيار الطور

التيار الذي يحمله طور واحد في نظام نقل طاقة كهربائية ثلاثي الأطوار.

### phase detector كاشف الطور

مازج تردد أو ضارب تماثلي أو دائرة منطقية تولد جهد إشارة تمثل الفرق بين طوري إشارتين عند المدخل. ويسمى أيضاً بمقارن الطور.

### phase lag تأخر الطور

إذا أكملت إشارة دورية A دورة كاملة في الوقت

الذي لم تكمل فيه إشارة دورية أخرى B إلا جزءاً من دورة فيقال إن الإشارة الثانية متأخرة عن الإشارة الأولى.

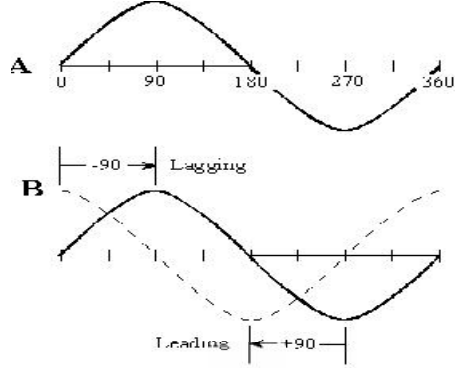

### phase lead تقدم الطور

إذا أكملت إشارة دورية A دورة كاملة في الوقت الذي لم تكمل فيه إشارة دورية أخرى B إلا جزءاً من دورة فيقال إن الإشارة الأولى متقدمة على الإشارة الثانية.

### phase margin هامش الطور

(في المضخمات الإلكترونية): هو الفارق في زاوية الطور مقيساً بالدرجات عن ١٨٠ درجة لإشارة المخرج بالنسبة للمدخل كتابع للتردد.

### phase shifter مزيج الطور

أداة تغير زاوية الطور بين مسريين في نظام طاقة.

### phase splitter مُفرّق الطور

دائرة يجري فيها تفريق تيار إلى تيارين أو أكثر تختلف بعضها عن بعض بزاوية الطور.

### phase transformer محول الطور

وشيجة لزحزحة زاوية طور المبدل لتتفق مع زاوية طور الشبكة.

- phase velocity** سرعة الطور تصويري.
- سرعة حركة الموجة كما يحددها جداء طول الموجة في التردد. تسمى أيضاً بسرعة الموجة.
- phase voltage** جهد الطور
- الجهد بين أي خط من نظام طاقة كهربائي ثلاثي الأطوار والنقطة المحايدة في النظام.
- phased array antenna** صفيحة هوائيات مزاحة الطور
- ترتيب لهوائيات ثنائية في هوائي رادار حيث يجري التحكم بزواوية الطور لكل ثنائي بحاسوب لكي يستطيع الشعاع القيام بالمسح بسرعة كبيرة.
- phase-locked loop (PLL)** حلقة متابعة الطور
- دائرة تحتوي على مهتز مُتَحَكِّمٍ فيه بالجهد وكاشف متزامن ومرشح تمرير منخفض موضوع في حلقة تغذية عكسية بحيث أن خرج المهتز يمكن ربطه بإشارة ضعيفة داخلية كإشارة لاسلكية. تستعمل أيضاً في تزامن الترددات.
- phasor diagram** مخطط طور شعاعي
- تمثيل شعاعي لتابع جيبي مطاله وتردده وزاوية طوره كلها ثابتة مع الزمن.
- phenomenon** ظاهرة
- حقيقة أو وضعية يُلاحظ وجودها أو حدوثها وخصوصاً إن لم تكن تعرف أسبابها وتفسيراتها.
- phosphor coating** طلي فوسفوري
- الطلي الداخلي لحجاية تشع الضوء وتكون مسؤولة عن تغيرات لون الخرج.
- photo** بادئة لمصطلحات الضوء - صورة
- بادئة لمصطلحات الضوء أو التصوير، تعني ضوئي أو
- photocathode** مهبط ضوئي
- مهبط يثبت الإلكترونات عند تعرضه لطاقة مشعة وخصوصاً الضوء.
- photoconductive cell** خلية كهروضوئية
- أداة تستعمل لكشف وقياس الضوء والإشعاعات الأخرى.
- photocopy** نسخ ضوئي
- نسخة تصويرية لصفحة مطبوعة أو مكتوبة ومُحَصَّل عليها بعملية تتضمن تأثير الضوء على سطح مخضر بشكل خاص.
- photodetector** كاشف ضوئي
- أداة قادرة على توليد أو تعديل إشارة كهربائية متناسبة مع كمية الضوء الساقطة على مساحة فعالة في هذه الأداة.
- photodiode** ثنائي المسرى ضوئي/ديود ضوئي
- ديود نصف ناقل يقوم بتوليد فرق كمون أو يغير مقاومته عندما يتعرض للضوء.
- photoelectric emission** إصدار كهروضوئي
- امتصاص سطح - معدني في الغالب - لأشعة كهروطيسية مثل الضوء، بتردد عال بقدر كاف، يؤدي إلى إصدار إلكترونات من هذا السطح.
- photoelectric constant** ثابتة كهروضوئية
- نسبة تردد الإشعاع الذي يسبب إطلاق (انبعاث) الإلكترونات الضوئية إلى الجهد المتناسب مع الطاقة التي يمتصها إلكترون ضوئي ويساوي ثابتة بلانك مقسومة على الشحنة الكهربائية.

**photoelectric effect****أثر كهروضوئي**

إطلاق إلكترونات من المواد الصلبة أو السوائل أو الغازات عند امتصاصها للطاقة من الضوء. تسمى الإلكترونات تامة بهذه الطريقة بالإلكترونات الضوئية.

**photographic****تصويري**

ما له علاقة بالتصوير أو الصورة.

**photomultiplier****مضاعف ضوئي**

جهاز يحتوي على خلية كهروضوئية وعدد من الأقطاب الكهربائية، ويستعمل لكشف وتضخيم الضوء من المصادر الخافتة جداً.

**photon****جسيم ضوئي / فوتون**

جسيم يمثل كمًّا من الضوء أو من الإشعاع الكهروضوئي ويحمل طاقة تتناسب مع تردد الإشعاع ولكن كتلته في حالة السكون تساوي الصفر.

**photoresistive cell****خلية كهروضوئية**

عنصر نصف ناقل تتغير ناقلية الكهربائية أو مقاومته عند تعرضه للإشعاع الضوئي. يمكن استعماله لقياس الإشعاع الضوئي.

**photoresistor****مقاومة متغيرة بالضوء**

مقاومة تتغير قيمتها بزيادة شدة الضوء الساقط عليها.

**photosite****خلية ضوئية**

١- أصغر عنصر صورة على الشاشة، يظهر لوناً يوافق شحنة كهربائية مخزنة في دارة متكاملة حساسة للضوء. ٢- عنوان عنصر الصورة الموافق لإحداثياته المادية.

**phototransistor****ترانزستور ضوئي**

ترانزستور يستعمل الضوء عوضاً عن الكهرباء للتسبب في مرور تيار كهربائي من طرف إلى آخر. ويستعمل في العديد من المحسّات.

**phototriac****ترياك ضوئي**

عنصر نصف ناقل يستعمل الضوء للسماح لجهود تحكم أو تيارات تحكم صغيرة بتبديل جهود عالية جداً.

**photovoltaic****كهروضوئي**

ما له علاقة بتوليد تيار كهربائي عند وصلة من مادتين معرضتين للضوء.

**physical****فيزيائي/مادّي**

ما له علاقة بالأشياء التي تُدرّك بالحواس وليس بالعقل.

**physical model****نموذج فيزيائي**

جسم صغير عادة ما يُصنع استناداً إلى مقياس معين لتمثيل جسم آخر أكبر بالتفصيل.

**physical phenomenon****ظاهرة فيزيائية**

ظاهرة طبيعية تختص بالخواص الفيزيائية للمادة والطاقة.

**physics****فيزياء**

ذاك الفرع من العلم الذي يختص بالطبيعة وخواص المادة والطاقة، ويشمل الميكانيك والحرارة والضوء والإشعاع والصوت والكهرباء والمغناطيسية وبنية الذرات.

**physiological effects****آثار فيزيولوجية (عضوية)**

آثار الوظائف الأساسية للعضويات الحية وأجزائها.



- pick up** لَقَطَ - لاقط استجابةً لضغط ميكانيكي.
- ١- التقاط الإشارات، وخصوصاً التشويش والضجيج،  
من الأجهزة الكهربائية. ٢- جهاز يلتقط.
- pictorial information system** نظام معلومات للصور
- معلومات الصور هو ما يتطلبه نظام استنتاجي تماماً  
(النظم الجغرافية هي من هذا النوع).
- picture description language** لغة توصيف الصور
- هي لغة صورية لتعريف أساسيات الصورة بغية  
معالجتها وتعرّفها. في هذه اللغة، كل رمز طرقي يسمى  
بنقطتين مميزتين له هما الرأس والذيل. وتعرّف على  
هذه الرموز أربع عمليات أخرى تشبه العمليات على  
الأشعة إضافةً إلى عملية على الرمز تبادل بين الرأس  
والذيل.
- picture element** بكسل (عنصر صورة)
- في الحوسبة هو أصغر مكّون متقطع لصورة على  
شاشة صمام الأشعة المهبطية، وهو الواحدة الأساسية  
لتشكيل الصورة على شاشة التلفاز أو الحاسوب،  
ويكون عادة نقطة ملونة.
- piecwise method** طريقة التجزئة إلى قطع
- تابع التجزئة إلى قطع هو تابع يُعرّف على سلسلة  
متتابعة من المجالات.
- piezoelectric** كهروضغطي
- ما يتعلق بمادة لها بنية بلورية غير متناظرة حول المركز،  
تستطيع توليد شحنة كهربائية عند تطبيق جهد  
ميكانيكي.
- piezoelectric effect** أثر كهروضغطي
- قدرة بعض المواد (بلورات) على توليد شحنة كهربائية
- pin** مَغْرَز - دبوس
- نتوء معدني من آخذ أو دارة تكاملية يوصل الكهرباء  
إلى مأخذ أو جزء آخر من الدارة.
- pinch - off voltage** جهد القطع للـ FET
- (في ترانزستور التأثير الحقلية (FET): هو الجهد الذي  
يتوقف عنده سريان التيار بين المنبع والمصرف لأن  
القناة بين هذين القطبين أصبحت مقفلة تماماً من  
حوامل الشحنات.
- pit** نُقْرَة
- تجويف أو تعليم على سطح.
- pitch** حدّة الصوت
- درجة ارتفاع أو انخفاض تردد النغمة.
- pixel** بكسل - عنصر الصورة
- انظر picture element.
- Plan Position Indicator (PPI)** شاشة الرادار
- شاشة رادار لها سرعة مسح متزامنة مع دوران هوائي  
دوّار، يتمكّن الرادار بموجبها معرفة المدى والسمت.
- plane** مستو - طائرة
- ١- (في الرياضيات): هو السطح الذي يحتوي على  
كل الخطوط المستقيمة التي تمتد بين أية نقطتين على  
السطح. ٢- سطح مستو. ٣- طائرة أو طائرة مائية.  
٤- سطح داعم للطائرة كالجناح.
- planning** تخطيط
- وضع خطط من أجل أمر ما.

- plasma** بلازما  
غاز متأين (متشرد) يتألف من أيونات موجبة وإلكترونات حرة بنسب تجعل الشحنة الإجمالية مساوية للصفر.
- plate** صفيحة - مصعد  
١- القطب الموجب أو المصعد في الصمام الإلكتروني. ٢- جسم ناعم مسطح رقيق نسبياً وصلب وله ثخانة واحدة.
- plating** طلي كهربائي  
تغطية خارجية بمعدن بتقانة كهربائية.
- platinum** بلاتين  
معدن نادر أبيض فضي وهو عنصر كيميائي برقم ذري يساوي ٧٨.
- PLL** مختصر (حلقة متابعة الطور)  
انظر phase-locked loop.
- PLM** مختصر (تعديل طول النبضة)  
انظر pulse length modulation.
- plot** رسمٌ نقطي - رسمٌ منحني  
١- تعيين نقاط أو أشكال على مخطط بياني باستعمال الإحداثيات. ٢- رسم منحني (خط) يصل بين نقاط مخطط بياني.
- p-n junction** وصلة pn  
هي الحد بين نصف ناقل من نوع p ونصف ناقل من نوع n، يعمل كمقوم ويستعمل في الدiodات وترانستورات الوصلة.
- pnp transistor** ترانزستور PNP  
هو ترانزستور له طبقة نصف ناقل من نوع n موجودة
- بين طبقة نصف ناقل من نوع p تعمل كباعث وطبقة نصف ناقل من نوع p تعمل كمجمّع.
- pointer** مؤشر  
١- ما يوجه أو يؤشر. ٢- متحول في الحوسبة يحمل عنوان موقع تخزين أساسي. ٣- رمز يظهر على شاشة حاسوب يسمح للمستثمر بانتقاء أمر ما بنقر أداة تأشير أو بالضغط على زر الإدخال عند وجود المؤشر في المكان المطلوب.
- polar** قطبي  
١- ما له علاقة بقطب. ٢- ما يقاس أو يرجع إليه بالنسبة لقطب.
- polar coordinates** إحداثيات قطبية  
زوج من الإحداثيات تحدد موقع نقطة في مستوي أول الإحداثيين هو طول الخط من المركز إلى النقطة، وثانيهما الزاوية بين هذا الخط وخط مرجعي ثابت.
- polar diagram** مخطط قطبي  
هو مخطط بياني يحيط فيه منحني بنقطة المركز ويكون نصف القطر من أية نقطة على المنحني متناسباً مع قيمة خاصية ما، مقيسة في اتجاه تلك النقطة. تُستعمل المخططات القطبية كثيراً للدلالة على الخواص التوجيهية للهوائيات والمكروفونات.
- polarization** استقطاب  
هي خاصية الموجات التي تَهتز في أكثر من توجّه.
- polarized** مُستقطب  
اهتزازات الإشعاعات الكهرومغناطيسية المقتنصرة على اتجاه واحد للأمواج العرضانية وخاصة الضوئية.

<b>polarity</b>	<b>قطبية</b>	ناتج جمع عدة حدود تحتوي على متحول مرفوع إلى أكثر من أس.
		تسمية تستعمل لتخصيص إشارة الجهود.
<b>polarization</b>	<b>استقطاب</b>	<b>متعدد الأطوار</b>
		وجود أو توليد أو استعمال جهدين أو أكثر لهما نفس التردد ومُزاحين أحدهما عن الآخر بزاوية طور توافق جزءاً من الدور.
<b>polarizer</b>	<b>مستقطب</b>	<b>بطانة بورسلين</b>
		بطانة عازلة من البورسلين خاصة بفتحة سيمر فيها ناقل كهربائي.
<b>pole</b>	<b>قطب - عمود</b>	<b>موضع - تموضع - وجه (فعل)</b>
		١- مكان تموضع شخص أو شيء. ٢- الطريقة الخاصة التي يوضع فيها شخص أو شيء. ٣- وضع أو ترتيب شخص أو شيء في مكان أو طريقة محددة.
		<b>قيمة الموضع</b>
		قيمة مكان التموضع.
		<b>عامل/ مؤثر موضعي</b>
		عامل الكم الميكانيكي المناسب مع متحول الموضع التقليدي لجزء.
		<b>توضع</b>
		انظر position.
		<b>موجب</b>
		١- خص توصيف كمية معينة بأنها أكبر من الصفر. ٢- ما يخص توصيف الإشارة +. ٣- ما يخص توصيف كمية أو عدد أو زاوية أو اتجاه توصيفاً معاكساً لما وُصِف بأنه سالب. ٤٠ ما يخص توصيف شحنة كهربائية ذات إشارة معاكسة لإشارة الإلكترون.
		<b>كثير الحدود</b>
		علاقة رياضية فيها حدان جريان أو أكثر وخصوصاً
<b>pole pitch</b>	<b>خطوة قطبية</b>	
		المسافة المقاسة على محيط الدوار من مركز أحد الأقطاب إلى مركز القطب الجاور.
<b>pole placement</b>	<b>توضع الأقطاب</b>	
		طريقة تُستعمل في تصميم النظم وتعريفها وتحليلها، لوضع أقطاب تابع تحويل النظام في مجال لابلاس s في مواضع محددة، ندف التحكم في هذه النظم وجعلها تؤدي عملها المحدد أو تسلك سلوكاً معيناً.
<b>pole shoe</b>	<b>حذاء القطب</b>	
		صفيحة من الحديد أو الفولاذ معلقة بالقطب المغناطيسي لتسند وشيعة الحقل.
<b>polling</b>	<b>انتخاب - تقصُّ</b>	
		التتابع في فحص مجموعة من الأدوات المحيطة لمعرفة حالة كل منها.
<b>polynomial</b>	<b>كثير الحدود</b>	
		علاقة رياضية فيها حدان جريان أو أكثر وخصوصاً

<b>positive charge</b>	شحنة موجبة	تطويرها للوصول إلى النجاح والفائدة. ٢- في الفيزياء هو الكمية التي تحدد طاقة المادة في حقل جاذبية أو مقدار الشحنة في حقل كهربائي.
<b>positive edge</b>	حافة موجبة	<b>potential difference</b> فرق الكمون فرق الكمون الكهربائي بين نقطتين في دائرة كهربائية ووحداته الفلظ.
<b>positive ion</b>	شاردة موجبة/ أيون موجب	<b>potential drop</b> هبوط الجهد/ هبوط الكمون فارق الجهد بين نقطتين في دائرة.
<b>positive logic</b>	منطق موجب	<b>potential energy</b> طاقة كامنة طاقة جسم أو نظام ناتجة عن تموضعه في حقل كهربائي أو مغناطيسي أو حقل جاذبية وتقاس بال جول ( في الوحدات الدولية) أو بالإلكترون فلظ أو بالإرغ.
<b>positive pole</b>	قطب موجب	<b>potential gradient</b> تدرُّج الجهد فرق الجهد مقسوماً على المسافة بين النقطتين اللتين تقيس عندهما الجهد.
<b>positive valence</b>	تكافؤ موجب	<b>potential-hill</b> هضبة كمونية منطقة محددة في حقل قوة يكون فيها للكمون قيمة عظمى محلية ضمنها.
<b>post-fault</b>	ما بعد العطل	<b>potential-well</b> بئر كمونية منطقة محددة في حقل قوة يكون فيها للكمون قيمة دنيا عميقة.
<b>postulate</b>	مسلمة	<b>potentiometer</b> مقاومة متغيرة ١- مقاومة متغيرة لها مريط ثالث متحرك. ٢- مقياس الكمون.
<b>potential</b>	كامن / كمون / جهد/ ممكن	<b>power</b> استطاعة كمية مقيسة تدل على معدل زيادة أو نقصان الطاقة ووحدتها الواط.

شحنة موجبة  
شحنة تنقصها الإلكترونات أو لها كمون كهربائي أعلى من الصفر.

حافة موجبة  
اللحظة الزمنية التي تتحول فيها قيمة الإشارة إلى (عالي).

شاردة موجبة/ أيون موجب  
ذرة مشحونة كهربائياً تنشأ بسبب فقدان أحد الإلكترونات.

منطق موجب  
طريقة لتمثيل الأرقام الاثنائية باستعمال إشارات كهربائية تكون فيها الإشارة الموجبة ممثلة للرقم (1) والإشارة السالبة ممثلة للرقم (0).

قطب موجب  
١- قطب المدخرة المرتبط بالصفائح الموجبة. ٢- تماس في جهاز كهربائي كالمدخرة يخرج منه التيار الكهربائي. ٣- قطب المغناطيس الذي يشير إلى الشمال عند تعليق المغناطيس تعليقاً حرّاً.

تكافؤ موجب  
تكافؤ الإيون الموجب.

ما بعد العطل  
ما يحدث مباشرة بعد عطل مثل حالة حدوث القصر للدارة.

مسلمة  
شيء يُقترح أو يُفترض أنه حقيقي ليكون أساساً للتفكير والنقاش.

كامن / كمون / جهد/ ممكن  
١- الصفات أو الإمكانيات الكامنة التي يمكن

- power amplifier** مضخم استطاعة ١٠٠ يعبر عنه بعشرين ديسيبل.
- power line** خط نقل الطاقة مجموعة من النواقل المستعملة لنقل وتوزيع الطاقة الكهربائية.
- power angle** زاوية الاستطاعة فقد الاستطاعة مقدار الاستطاعة الضائعة أثناء النقل أو بسبب أجهزة التوصيل.
- power density** كثافة الاستطاعة كثافة طيف الاستطاعة (PSD) كثافة طيف الاستطاعة
- ١- تابع يتعلق بعملية عشوائية ويحدد توزيع استطاعة الإشارة على مركبات التردد المختلفة في طيف العملية العشوائية. إن تكامل كثافة طيف الاستطاعة هو الاستطاعة المتوسطة للإشارة. ٢- إن تابع كثافة طيف الاستطاعة لإشارة ما هو نفسه طيف الاستطاعة.
- power dissipation** تبديد الاستطاعة منبع تغذية- منبع طاقة
- نظام إلكتروني يبذل الطاقة من منبع طاقة ما إلى شكل أو أشكال الطاقة التي يحتاجها الحمل المرتبط بهذا النظام.
- power electronics** إلكترونيات الاستطاعة
- الإلكترونيات المستعملة في تحويل الطاقة الكهربائية والتحكم بها.
- power factor** عامل الاستطاعة
- في نظام كهربائي متناوب هو نسبة المركبة الفعالة (الحقيقية) للاستطاعة إلى الاستطاعة الظاهرية ويستدل عليها بجيب تمام (تجب) الزاوية بين شعاع الاستطاعة الظاهرية ومستقطبها على محور الاستطاعة الحقيقية.
- power gain** ربح الاستطاعة
- نسبة ليست لها وحدات وهي نسبة الاستطاعة اللاسلكية الداخلة إلى حمل، إلى الاستطاعة الواردة ووحداتها الديسيبل. وهكذا فإن ربح استطاعة بمقدار
- power system control** تحكم بنظام الطاقة
- التحكم في أنظمة توليد وتوزيع الطاقة.
- power system stabilizer** موازن نظام الطاقة
- جهاز تحكم يقدم إشارة مدخل إضافية إلى منظم الجهد الآلي بغية تخميد اهتزازات نظام التغذية.
- power transformer** محول طاقة
- أداة تستخدم لنقل الطاقة الكهربائية من دائرة لأخرى بواسطة زوج من الملفات المرتبطة تحريضياً مع تغيير في الجهد والتيار والطور.

**power triangle** مثلث الاستطاعة

مثلث يبين مكونات الاستطاعة الحقيقية والردية reactive والظاهرية.

**power-angle equation**

معادلة زاوية الاستطاعة

الإزاحة الزاوية بين دوار الآلة والحقل المغناطيسي الدوار للثابت مع كون الآلة في حالة تحميل.

**PPI (pixels per inch)**

مختصر (عدد البكسلات في الإنش)

مختصر عدد البكسلات في الإنش، وهو قياس لكثافة البكسلات (الميز) في جهاز عرض صور إلكتروني مثل شاشة الحاسوب أو التلفاز أو ماسح الصور أو آلة التصوير الرقمية.

**PPI** مختصر (مؤشر الموقع للرادار)

انظر Plan Position Indicator.

**PPM** مختصر (تعديل موضع النبضة)

انظر pulse position modulation.

**preamplifier** مضخم أولي

هو مضخم يتصل بمنبع إشارة منخفضة المستوى وذلك بغية تقديم ممانعات مناسبة ومستوى إشارة مناسب إلى دارات معالجة لاحقة دون الإضرار بنسبة الإشارة إلى الضجيج.

**precedence** أسبقية

اعتبار أمر ما أكثر أهمية من أمر آخر، ويعني ذلك الأفضلية في الأهمية أو الترتيب أو المرتبة.

**predictable** متوقع / قابل للتنبؤ به

صفة لأمر يمكن توقع سلوكه أو حدوثه.

**prediction** تنبؤ

الإعلام أو الإخبار المسبق استناداً إلى معرفة خاصة.

**pre-emphasis** تعزيز / تركيز أولي

تقنية في معالجة إشارات الحزمة الأساسية باستعمال دائرة تغير الطاقة النسبية للإشارة عند مختلف الترددات.

**pre-fault voltage** جهد ما قبل العطل

استعمال جهد جريان الحمل كجهد ما قبل العطل.

**present state** حالة راهنة

الحالة الحالية لعملية ما.

**pressure** ضغط

قوة فيزيائية مستمرة تطبق على جسم معين من قبل شيء على تماس مع الجسم.

**PRF** مختصر (تردد تكرار نبضات)

انظر pulse repetition frequency.

**primarily** أولاً

في المقام الأول / قبل كل شيء / أساساً.

**primary** أولي / ابتدائي

١ - ما له أهمية قصوى وأساسي. ٢ - السابق زمنياً أو السابق بالترتيب.

**primary circuit** دائرة أولية

وشيعة أو دائرة مرتبطة مع أخرى تستقبل الطاقة الكهربائية من منبع وتنقله إلى الدارة الثانوية بالتحريض الكهروطيسي.

**primary winding** ملف أولي

ملف المحول المربوط بمنبع الطاقة.

**prime implicants chart**

مخطط المضامين الأولية

في المنطق البوليني يجري تحليل التابع البوليني إلى مضامين هي مجموع مضاريب (تسمى حدود صغرى)

أو جداء مجاميع (تسمى حدود عظمى). والمضامين الأولية هي التي لا يمكن تبديلها بحدود مختصرة أكثر. ومخطط المضامين الأولية هي خوارزمية إيجاد هذه المضامين (يشبه مخططات كارنو).

**بدائي primitive**  
١- ما يتعلق أو يعرف أو يحفظ الصفة الخاصة بالتطور الطبيعي أو التاريخي لأمر ما. ٢- أساسي جداً وغير متطور.

**رئيسي principal**  
الأول في الأهمية.

**محور رئيسي principal axis**  
كل من المحاور المتعامدة الثلاثة في جسم يكون عزم العطالة حوله في قيمته العظمى.

**مركبة رئيسية principal component**  
التحليل إلى المركبات الأساسية هي إجرائية رياضية تستعمل تحويلات متعامدة لتحويل مجموعة مراقبات متحولات مترابطة إلى مجموعة قيم لمتحولات غير مترابطة تسمى المركبات الأساسية. وفي معالجة الإشارة تحليل الإشارة إلى مجموعة مكونات غير مترابطة.

**مبدأ principle**  
١- حقيقة أو افتراض يكون أساساً لنظام من المعتقدات أو السلوك أو التفكير. ٢- نظرية أو قانون علمي عام له تطبيقات عديدة خاصة في حقل علمي واسع.

**مُرْمَزٌ أفضلية priority encoder**  
يحل مرمز الأفضلية مشكلة المدخل المتعددة بتخصيص مستوى أفضلية لكل دخل، ويكون خرج مرمز الأفضلية الدحل ذا الأفضلية العليا.

**احتمال probability**  
مدى إمكان حدوث شيء أو وقوع حالة.

**توزيع كثافة الاحتمالات probability density distribution**

١- تابع يدل على الاحتمالات النسبية لنتائج تجربة ما. ٢- مشتق تابع التوزيع التراكمي عند وجود هذا المشتق.

**تابع كثافة الاحتمالات probability density function (PDF)**

تابع يصف الاحتمالات النسبية لنتائج تجربة ما.

**احتمال الكشف probability of detection**  
احتمال تصنيف إشارة مستقبلية استقبلاً صحيحاً أو احتمال كشف هدف في الرادار.

**احتمال الخطأ probability of error**  
مقدار تغير المتوسط الحسابي لعينة بسبب العشوائية. يمكن اعتبار احتمال الخطأ هو احتمال اتخاذ قرار خاطئ.

**احتمال إنذار خاطئ probability of false alarm**  
احتمال كون إشارة الإنذار خاطئة.

**مسبار/ مجس - يسبر probe**  
١- جهاز صغير مرن يستعمل للاستكشاف. ٢- يستكشف.

**عبارة إسناد إجرائية procedural assignment statement**  
عبارة إسناد تمكن من تحديث المسجلات.

**إجرائية procedure**  
سلسلة من الرموز مصممة ليعاد استعمالها في أماكن مختلفة من برنامج رئيسي أو في إجرائية أخرى.

**process** إجراء

١- سلسلة من الأفعال أو الخطوات التي تُنقَد وصولاً إلى نهاية محددة. ٢- القيام بسلسلة من الأعمال الميكانيكية أو الكيميائية على شيء ما بغية تغييره أو صونه.

**processing** معالجة

سلسلة من الأعمال والتغييرات والوظائف التي تعطي نتيجة ما.

**product term** حدُّ جُدائي

في المنطق البوليني هذا الحد هو ضم محارف يمثل كل منها متحولاً أو نفي متحول.

**production** إنتاج

١- عملية صنع أو صناعة انطلاقاً من المكونات أو المواد الأولية. ٢- توفير أمر ما لأخذه بالاعتبار أو فحصه أو استعماله.

**program** برنامج

١- خطة لأعمال تجري بغية الوصول إلى نتيجة معينة. ٢- مجموعة من التعليمات التي تبين للحاسوب ما عليه أن يفعله.

**programmable** قابل للبرمجة

جهاز أو أداة قابلة للبرمجة.

**programmable array logic (PAL)**

دارات منطقية قابلة للبرمجة

دائرة تكاملية منطقية تحتوي على صفيقات من بوابات الضم (AND) وبوابات (OR) قبلية التعريف. هذه الدائرة تُعرَّف بعدد المدخل والمخارج، فمثلاً الدائرة 22v10 تعني 22 مدخلاً و10 مخارج. توصل المدخل

بواسطة فواصم إلى الدارات المنطقية التي بدورها تتصل بالمخارج عن طريق فواصم أيضاً. تستعمل في منطق اللصق الذي يسمح بربط دارات منطقية معقدة بعضها ببعض. تُبرمج الدارة بتفجير الفواصم المطلوبة.

**programmable logic device (PLD)**

تجهيزة منطقية قابلة للبرمجة

دائرة تكاملية قادرة على تنفيذ توابع منطقية ضامّة أو تتابعية حسب ما يرتئي المصمم ويبرمجه في الدارة.

**programmable read -only memory (PROM)**

ذاكرة قراءة قابلة للبرمجة

عنصر ذاكرة نصف ناقل له وظيفة أساسية في تخزين المعطيات بطريقة غير قابلة للمحو وتحتوي المعطيات على معلومات محددة سلفاً.

**programmable transconductance**

ناقلية تبادلية قابلة للبرمجة

مضخم عملياتي له ناقلية تبادلية قابلة للضبط وتساوي نسبة التغيير في شدة التيار عند المخرج التغيير في الجهد عند المدخل.

**progressive wave**

موجة متقدمة

موجة تنقل الطاقة من جزء من وسط ما إلى جزء آخر بما يتعكس مع مفهوم الموجة المستقرة.

**projection** إسقاط - مسقط

١- عملية إسقاط منظر على شاشة أو على سطح ما بغية المشاهدة. ٢- شكل منظر هندسي يعاد تشكيله على خط أو مستو أو سطح. ٣- نظام من الخطوط المتقاطعة مثل شبكة الإحداثيات على خريطة يجري بواسطتها تقديم أجزاء من سطح كرة كسطح مستو.



**projector** جهاز إسقاط

جهاز يستعمل لإسقاط الضوء وخصوصاً بواسطة نظام من العدسات لإظهار الصور والأفلام على الشاشة.

**PROM** مختصر (ذاكرة قراءة قابلة للبرمجة)

انظر programmable read-only memory.

**propagation** انتشار

حركة الموجات الكهرومغناطيسية خلال وسط ما أو الفراغ.

**propagation delay** تأخير الانتشار

١- التأخير بين إرسال إشارة واستقبالها بسبب السرعة المحدودة لانتشار الموجات الكهرومغناطيسية. ٢- زمن التأخير بين تطبيق إشارة على مدخل سلسلة من الدارات وظهور إشارة الخرج. ٣- الوقت الذي يستغرقه مفتاح ترانزستوري للاستجابة لإشارة دخل.

**propagation loss** فَوَقْد الانتشار

الفقد في طاقة الإشعاع أثناء انتقالها على مسار محدد ويساوي مجموع فقد الانتشار الناتج عن زيادة مساحة جبهة الموجة وفقد التخامد الناتج عن الامتصاص والتناثر.

**propagation time** زمن الانتشار

الزمن اللازم لإشارة للانتقال من نقطة لأخرى.

**property** خاصية

صفة أو جودة أو ميزة لشيء ما

**proportional** متناسب مع

ما يتناسب حجماً أو كمية مع شيء آخر.

**proportionality** تناسب

النسبة الثابتة بين كميتين.

**proportionality factor** عامل التناسب

القيمة الثابتة لنسبة كميتين متناسبتين  $x$  و  $y$  وتكتب عادة كما يلي :  $y = kx$  حيث  $k$  هو عامل التناسب.

**protection** حماية

حالة الحفظ من الأذى أو الفقد.

**proton** بروتون

جسيم ذري مستقر موجود في نوى كل الذرات وله شحنة كهربائية موجبة تساوي في مقدارها شحنة الإلكترون.

**prototype** نموذج أولي

نموذج أساسي أو أولي لشيء ما يجري نسخه أو تطويره لاحقاً.

**PSD** مختصر (كثافة طيف الاستطاعة)

انظر power spectral density.

**pseudo color** لون زائف

إظهار بالألوان لبكسلات رمادية لجعل بعض بكسلات اللون الرمادي أو المستويات الرمادية أكثر وضوحاً.

**PSK (phase shift keying)** مختصر (تعديل زحزحة الطور)

طريقة اتصال رقمية حيث يجري تغيير زاوية الطور للإشارة المرسله حسب المعلومات المنقولة.

**pull down resistor** مقاومة ربط بالأرض

هي مقاومة تربط بين مخرج الإشارة والأرض بحيث تسحب المربط إلى جهد الأرض عندما لا توجد حالة (العالي) على المدخل.

**pull-up resistor** مقاومة ربط بالمنبع

هي مقاومة توفر ربط سلك إلى مستوى منطقي عالٍ عند عدم وجود إشارة.

**pulsation** نبض

زيادة ونقصانٌ يحدثان دورياً وبالتناوب لكمية ما كالضغط أو الحجم أو الجهد.

**pulse** نبضة

تغير فجائي لقيمة كهربائية ما لمدة قصيرة مع عودة سريعة إلى القيمة الأصلية.

**pulse - width discriminator** مميز عرض النبضة

دائرة تقيس طول نبضة إشارة الفيديو وتسمح بنقل النبضات ذات الأطوال المحددة سلفاً. طول النبضة هو نفسه عرض النبضة وهو نفسه مدة النبضة.

**pulse amplitude modulation (PAM)** تعديل نبضي مطالي

عملية تؤخذ فيها عينات من إشارة تماثلية، وتستعمل هذه العينات لتعديل مطالات قطار نبضات.

**pulse circuit** دائرة نبضية

دائرة كهربائية فعالة مصممة للاستجابة لنبضات متقطعة التيار أو الجهد.

**pulse code modulation, (PCM)** تعديل نبضي مرمر

تقنية ترميز رقمية يجري فيها تحويل إشارة تماثلية إلى سلسلة من الكلمات الرقمية في قطار من النبضات الدورية.

**pulse compression** ضغط النبضات

تقنية لترابط الإشارات المرمر ترميزاً متماثلاً مثل إشارة رادار متغير التردد لتوليد تابع ترابط له قمة واضحة

ويكون عرض تلك القمة أقل بكثير من النبضات الأصلية بنسبة تساوي عرض المجال الزمني للإشارات المرمر.

**pulse compression radar** رادار بضغط النبضة

نظام راداري يجري فيه تعديل الإشارة المرسله تعديلاً ترددياً خطياً أو نثرها زمنياً لتقليل استطاعة القمة التي يجب أن يتعامل بها مرسل الرادار ويبقى مطال الإشارة ثابتاً، ويستعمل المستقبل مرشحا خطياً لإعادة ضغط الإشارة بغية إعادة تشكيل نبضة الرادار القصيرة لمصلحة شاشة الرادار.

**pulse compression ratio** نسبة ضغط النبضة

هي قدرة جهاز الاستقبال على تحسين دقة المدى بالمقارنة بنظام تقليدي.

**pulse detector** كاشف نبضي

دائرة لكشف النبضات.

**pulse Doppler radar** رادار نبضي دوبلري

رادار متماسك يكون عادة ذا تردد تكرارٍ نبضي عالٍ وعامل دور مرتفع وقادر على قياس تردد دوبلر من هدف متحرك.

**pulse duration** مدة النبضة

الطول الزمني للنبضة.

**pulse duration modulation, (PDM)** تعديل مدة النبضة

تقنية تعديل تولد نبضات ذات عرض متبدل لتمثيل مطال إشارة دخل تماثلية.

**pulse generator** مولد نبضات

دائرة أو جهاز يولد نبضات.

**pulse length modulation (PLM)**

تعديل طول النبضة

تسمية أخرى ل pulse duration modulation.

**pulse modulation**

تعديل نبضي

نوع من التعديل يجري فيه تغيير النبضات كأن نغير عرضها أو مطالها لتمثيل مطال إشارة.

**pulse position modulation, (PPM)**

تعديل موضع النبضة

طريقة لترميز المعلومات في إشارة بتغيير موضع النبضات في قطار نبضات دوري بالأصل.

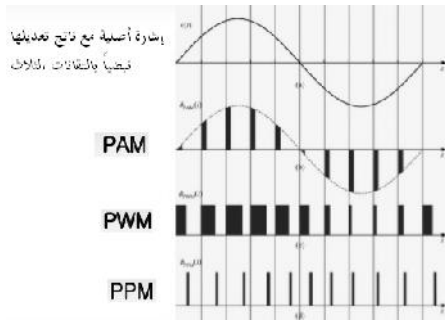
**pulse rate**

سرعة النبضات

سرعة أو تردد تكرار النبضة في واحدة الزمن.

**pulse repetition frequency (PRF)**

تردد تكرار النبضات

عدد النبضات المرسل في الثانية في نظام راداري.

**pulse repetition interval**

المدة الزمنية بين نبضتي رادار متتاليتين.

**pulse signal**

إشارة نبضية

إشارة مؤلفة من نبضات.

**pulse technique**

تقنية نبضية

تقنيات كهربائية تستعمل النبضات.

**pulse time modulation, (PTM)**

تعديل زمن النبضة

تعديل الزمن بين نبضتين متتاليتين.

**pulse transformer**

محوّل نبضي

محول مصمم لقبول مجال ترددي واسع جداً مطلوب لنقل نبضات الإشارة دون تشويه كبير.

**pulse width**

عرض النبضة

هو عرض المنطقة الزمنية التي يكون فيها للنبضة مطال كبير.

**pulse width modulation (PWM)**

تعديل عرض النبضة

تقنية تعديل يجري فيها توليد نبضات يتغير عرضها لتمثيل مطال إشارة الدخل التماثلية.

**pulsed transfer function**

تابع النقل النبضي

هو نسبة تحويل  $z$  لخرج نظام إلى تحويل  $z$  لدخله عندما يكون كل من الدخل والخرج هو سلسلة من النبضات ويسمى أيضا بتابع النقل المتقطع أو تابع نقل  $z$ .**pump**

مضخة

أداة تقوم برفع السوائل أو نقلها أو إيصالها أو ضغطها.

**pure**

نقي

غير مختلط بأي شيء آخر.

**push-pull amplifier**

مضخم دفع جذب

مضخم يتألف من مضخمين من صنف B يعملان كزوج متوازن ( بزواوية طور قدرها ١٨٠ درجة بينهما) ويتصلان بحمل مشترك.

**PWM (pulse width modulation)**

مختصر (تعديل عرض النبضة)

تسمية أخرى ل pulse duration modulation.

# - Q -

**QAM** مختصر (تعديل تعامدي مطالي)

انظر quadrature amplitude modulation.

**quadrant** ربع

١- قوس دائري قيمته ٩٠ درجة ويشكل ربع محيط الدائرة. ٢- المساحة السطحية المحصورة بين هذا القوس ونصف قطر متعامدين. ٣- أي من المساحات الأربعة التي يقسم المستوي إليها بواسطة إحداثيين متعامدين وتسمى بالربع الأول والثاني والثالث والرابع بالعدّ عكس عقارب الساعة ابتداءً من المساحة المحصورة بين الإحداثيين في اتجاهيهما الموجبين.

**quadrature** تعامدي

الحالة التي يكون فيها اختلاف بمقدار ٩٠ درجة بين أمرين أي يكونان متعامدين.

**quadrature amplitude modulation (QAM)**

تعديل تعامدي مطالي

هو تقنية تعديل تماثلي رقمي في آن واحد. وهو يرسل إشارتين تماثلتين أو دَفَقَتَيَّ بتات رقمية بتعديل مطالي لموجتين حاملتين باستعمال التقطيع المطالي أو التعديل المطالي. الموجتان الحاملتان هما موجتان جيبيتان عادة ويكون بينهما فرق طور قدره ٩٠ درجة ولذلك تسميان بالحاملين المتعامدين أو بالمكونين المتعامدين.

**quadrature axis reactance**

معاكسة المحور المتعامد

خارج قسمة القيمة المستقرة للمركبة المتناوبة الأساسية من جهد المحرض، التي تُؤكَّد بواسطة الفيض الأولي الإجمالي المتولد من تيار المحور التعامدي في المحرض إلى قيمة المركبة المتناوبة الأساسية لهذا التيار عند دوران المولد بالسرعة النظامية.

**quadrature component** مركبة متعامدة

تمثيل شعاعي لكمية متناوبة تكون متعامدة (بزوايا ٩٠ درجة) مع شعاع مرجعي.

**quadrature phase** متعامد بالطور

موجتان دوريتان يكون فارق الطور بين دوريهما ٩٠ درجة.

**quadrature phase detector**

كاشف طور رباعي

يُستعمل هذا الكاشف في تقنيات الموجات فوق الصوتية الدوبلرية وفي المران (لمجاوب) المغناطيسي، ويتحقق ذلك بالحصول على المركبتين المتعامدتين كتابعين للزمن وفي قناتي كشف منفصلتين وفي آن واحد.

**quadripole** رباعي الأقطاب

دائرة كهربائية لها زوجان من النهايات للتوصيل إلى دارات خارجية.

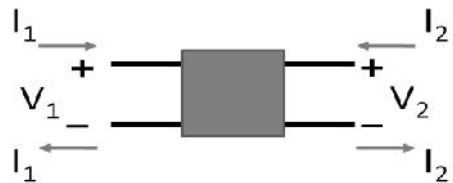

<b>quadtrees</b>	شجرة رباعية	<b>quantization error</b>	خطأ تكمية
	ما يمثل بنية في صورة حيث يجري تقسيم المربعات إلى أرباع بشكل متتالٍ حتى يصبح كل مربع ناتج متجانساً.		الفارق بين موجة تماثلية وتمثيلها الرقمي. يسمى أيضاً بضحيح التكمية.
<b>qualitative</b>	نوعي	<b>quantizer</b>	مُكَمِّم/مُكَمِّمَةٌ
	ما له علاقة بالقياس أو ما يمكن قياسه من ناحية الجودة والنوع بدلاً من قياس الكمية.		دارة تدخلها إشارة تماثلية وتولد إشارة ذات قيم متقطعة تقابل الإشارة التماثلية.
<b>quality</b>	نوعية - جودة	<b>quantum</b>	كَمٌّ
	خاصية أو صفة شيء أو شخص.		أقل قيمة من كمية فيزيائية يمكن أن توجد بشكل مستقل وخصوصاً كمية مقطوعة من الإشعاع الكهرطيسي. وجمعه كُوموم.
<b>quality control</b>	ضبط الجودة	<b>quasi</b>	ما يشابه
	نظام للمحافظة على المواصفة القياسية للمنتجات المصنعة باختبار عينات منها للمقارنة بالمواصفة.		بادئة تعني ما يشابه جزئياً أو تقريباً.
<b>quality factor</b>	عامل الجودة	<b>queue</b>	رتل - يقف في رتل
	هو عامل لنظام أو جهاز مهتز يبين العلاقة بين الطاقة المخزنة والطاقة المبددة.		١ - سلسلة من الرسائل أو الأعمال أو الأشخاص. ٢ - يقف في الرتل.
<b>quantitative</b>	كَمِّي	<b>quiescent</b>	ساكن
	ما له علاقة بقياسات الكمية.		في حالة عدم نشاط أو في مدته أو في حالة نوم.
<b>quantity</b>	كمية	<b>quiescent point</b>	نقطة العمل الساكنة
	ما يمكن قياسه أو عدّه أو مقارنته في خاصية لشيء ما.		حالة دارة تكون فيها كل المداخل (أي كل مستويات الجهود والتيارات وكذلك قيم المركبات والشروط البيئية) ثابتة.
<b>quantization</b>	تكمية	<b>quieting</b>	تهدئة
	عملية تحويل القيم المطالية التي يمكن أن يكون لها العديد من القيم (مالاتهاية من القيم في حالة الإشارة التماثلية) إلى تمثيل محدد متقطع.		صفة أو حالة الهدوء أو الراحة.

# - R -

- R.F. oscillator** مهتز تردد لاسلكي  
مهتز في الترددات اللاسلكية.
- radar** رادار  
انظر Radio Detection And Ranging.
- radar astronomy** الفلك الراداري  
علم الفلك الذي يدرس الأجرام السماوية في الشمسية بتحليل انعكاس الموجات اللاسلكية عنها.
- radar beacon** منارة رادار  
جهاز ثابت يرسل إشارة رادارية ويستقبلها، ويضخمها، ويعدّلها، ويعيدها، وهذا مما يسمح لمستقبل بعيد بتحديد اتجاهه وأحياناً المدى.
- radar cross-section (RCS)** مقطع راداري  
قياس لقوة الانعكاس لهدف راداري، ويرمز له بالحرف s ويقاس بالأمتار المربعة، ويُعرّف بأنه يساوي أربعة أضعاف نسبة الاستطاعة في واحدة الزاوية المحسّمة المتناثرة في اتجاه معين إلى الاستطاعة في واحدة المساحة على سطح الموجة الساقطة على الجسم الناثر من اتجاه معين.
- radar display** العرض الراداري - شاشة الرادار  
١- الشكل الذي يمثل معطيات الخرج من الرادار والتي تُعرض على شاشة صمام الأشعة المهبطية. ٢- الشاشة التي تعرض عليها المعلومات الرادارية.
- radar height finder** رادار قياس الارتفاع  
جهاز راداري يُستعمل لتحديد ارتفاع الأهداف الجوية.
- radar indicator** مؤشر راداري  
صمام الأشعة المهبطية ومتمماته المستعملة لتوفير الإظهار المرئي لإشارات الصدى التي يلتقطها الرادار.
- radar jamming** تشويش راداري  
هو بث أو إعادة بث أو انعكاس موجات كهرومغناطيسية بغية إبطال فائدة الرادار للعدو.
- radar receiver** مستقبل راداري  
جهاز استقبال لاسلكي عالي الحساسية يستعمل لتكبير وكشف أصداء الإشارات الرادارية وإرسال ذلك إلى المؤشر الراداري أو غيره.
- radar resolution** تمييز راداري  
قدرة أجهزة الرادار على التمييز بين هدفين في نفس الاتجاه ولكن على مسافتين مختلفتين من الهوائي.
- radar target** الهدف الراداري  
صدى راداري لإظهار موقع جسم عاكس.
- radar transmitter** مرسل راداري  
جزء الإرسال من نظام راداري يولد الاستطاعة اللاسلكية المرسل.
- radial** نصف قطري  
مرتب بشكل أشعة أو أنصاف أقطار دائرة تنطلق متباعدة من نقطة واحدة.

**radial velocity** سرعة نصف قطرية

مرغبة سرعة جسم ما متجهة بخط مستقيم من الناظر إلى الهدف.

**radial wire** سلك نصف قطري

سلك ممتد من نقطة ثابتة إلى الخارج.

**radian** راديان

١- واحدة لقياس الزوايا وتساوي الزاوية التي يصنعها قوس على محيط الدائرة طوله يساوي نصف القطر. وهذه الواحدة تساوي ٥٧.٢٩٦ درجة.

**radiate** يُشعّ

١- ينطلق بخط مستقيم من نقطة أو مساحة مركزية.  
٢- يتحرك في اتجاه معين انطلاقاً من منبع. ٣- يرسل أمراً ما بشكل أشعة مثل الحرارة والطاقة.

**radiation** إشعاع

الظاهرة التي بسببها يُولدُ منبعٌ طاقةً تنتشر بعيداً عنه بشكل موجات.

**radiation pattern** نمط الإشعاع

التغير في شدة الإشعاع من هوائي أو منبع آخر حسب الاتجاه.

**radiator** مُشعّ

١- جسم يرسل أشعة. ٢- هوائي إرسال.

**radio beacon** منارة لاسلكية

محطة إرسال لاسلكية ثابتة ترسل إشارة محددة تساعد الطائرات أو السفن على الاهتداء إلى الاتجاه أو الموقع، أو محطة تستعمل لدراسة انتشار الموجات اللاسلكية.

**radio data system (RDS)**

نظام معطيات لاسلكي

بروتوكول اتصالات قياسي يسمح بتوضع كميات قليلة من المعلومات الرقمية ضمن إشارة المحطات الإذاعية العاملة على التعديل الترددي. تتضمن هذه المعلومات إشارات الوقت ورمز المحطة ومعلومات عن البرامج.

**Radio Detection And Ranging (RADAR)**

رادار

نظام لكشف وجود واتجاه ومسافة وسرعة الطائرات والسفن والأهداف الأخرى عن طريق إرسال نبضات من الموجات اللاسلكية تنعكس عن الهدف راجعة إلى المصدر.

**radio frequency (RF)** تردد لاسلكي

أيُّ ن ترددات الموجات الكهرومغناطيسية في المجال من ٣ كيلو هرتز تقريباً حتى ٣٠٠ جيجا هرتز.

**radio wave** موجة لاسلكية

موجة كهرومغناطيسية في مجال الترددات اللاسلكية.

**radius** نصف قطر

خط مستقيم يمتد من مركز الدائرة إلى محيطها، أو من مركز الكرة إلى سطحها.

**radix** أساس (لنظام عد أو شيء آخر)

الرقم الأساسي لنظام عدّ؛ فمثلاً (الأساس ١٠) هو الأساس لنظام الترقيم العشري و (الأساس ٢) هو الأساس لنظام الترقيم الثنائي.

**Rake receiver** مستقبل مشط البستان

نوع من أجهزة الاستقبال يجري فيه كشف الإشارات المستقبلية من نفس المصدر والآتية من عدة مسارات انتشار بشكلٍ إفرادي ثم يجري ضمها في متحول قرار وحيد استناداً إلى معيار ما. يستعمل هذا المستقبل

عادة في أنظمة الاتصال الرضا المجال مثل أنظمة الطيف المنثور التي تسمح بعرض مجالها الكبير بالتمييز بين عدة أشعة في المسار، وهذا ما يولد كسباً تباينياً (تباين ترددي).

**RAM** مختصر (ذاكرة نفاذ عشوائي)  
انظر Random - Access Memory.

**ramp signal** إشارة متزايدة خطياً - مصباح العد

جهاز إشارة مرور أساسية، أو مصباح إشارة له جزآن مع متحكم به لضبط حركة السير الداخلة إلى لطرق الكبرى حسب حالة السير عليها ويسمى أيضاً بمقياس العتبة أو إشارة العتبة أو مصباح العد  
 $R(x) = [x + |x|]/2$

**random** عشوائي  
١- مسار كفي. ٢- دون هدف أو اتجاه أو قاعدة أو طريقة محددة.

**Random - Access Memory (RAM)** ذاكرة نفاذ عشوائي  
ذاكرة مبنية على أنصاف النواقل تستطيع وحدة المعالجة المركزية (أو أي عتاديات أخرى) أن تقرأها وتكتب فيها. ويمكن النفاذ إلى مواضع التخزين فيها بأي ترتيب. هناك أنواع مختلفة من ذواكر القراءة فقط ROM ذات نفاذ عشوائي ولكن لا يمكن الكتابة فيها، إلا أن المصطلح RAM يدل خصوصاً على ذواكر متلاشية يمكن الكتابة فيها والقراءة منها.

**random access** نفاذ عشوائي  
١- مصطلح يصف نوعاً من الذاكرة يكون فيها وقت النفاذ واحداً لكل خلايا الذاكرة. ٢- طريقة للسماح لعدد من المستخدمين بالنفاذ إلى قناة

اتصال مشتركة لا تكون الإرسالات فيها متناسقة فيما بينها في الزمن أو التردد (أو متناسقة جزئياً).

**random process** عملية عشوائية  
عملية إحصائية فيها عدد من المتحولات العشوائية المعتمدة على عامل متغير (غالباً ما يكون الزمن).

**randomly** عشوائياً  
ما يخص نوعاً من الحالات أو الأحداث الموصوفة بتوزيع احتمالي.

**range** مدى - مجال  
مساحة التغير بين حد أعلى وحد أدنى على مقياس معين.

**range ambiguity** غموض المدى  
عدم قدرة الرادار على التمييز بين النبضات، وحصوله على معلومات المدى على نحوٍ مبهم لا يمكن الاعتماد عليه.

**range rate** معدل تغير المدى  
معدل التغير مع الزمن للمسافة بين جهاز القياس من جهة والهدف أو منبع الإشارة الذي يجري تعقبه من جهة أخرى.

**range tracking** ملاحقة المدى  
عملية مراقبة المدى باستمرار.

**ranking** ترتيب  
توضع أمر ما أو شخص ما على مقياس بالنسبة للآخرين.

**rarefaction** تخلخل  
نقصان الكثافة والضغط في وسط ما مثل الهواء بسبب مرور موجة صوتية.



**rate** معدل سرعة  
قياس أو كمية أو تردد يقاس بالنسبة إلى قياس أو كمية أو تردد آخر.

**rate of discharge** معدل تفريغ  
سرعة التي يؤخذ بها التيار من البطارية أو المكثف ويقاس بالأمبير أو بالزمن.

**rated frequency** التردد الاسمي  
تردد منبع التغذية بالهرتز الذي يحدده الصانع بغية الاستعمال الطبيعي للمولد أو للتجهيزات الملحقة به.

**rated load** الحمل النظامي  
هو حمل التشغيل المصمم من أجله الجهاز لكي يعمل بأمان في شروط محددة.

**ratio** نسبة  
العلاقة الكمية بين كميتين التي تظهر عدد المرات التي تحتوي فيها إحدى الكميتين الأخرى أو تكون إحدى الكميتين محتواة في الكمية الأخرى.

**ray** شعاع  
أية مجموعة من الخطوط المتباعدة من نقطة مركزية مشتركة.

**RCS** مختصر (المقطع الراداري)  
انظر Radar Cross-Section.

**RDS** مختصر (نظام معطيات لاسلكي)  
انظر radio data system.

**reactance** معاكسة/ رديّة  
معاكسة عنصر في دائرة للتغير في التيار أو الجهد الكهربائي بسبب عامل تحريض أو سعة ذلك العنصر.

**reaction** رد فعل - تفاعل

١- ما يجري فعله أو الشعور به أو التفكير فيه كاستجابة لحالة أو حدث. ٢- عملية كيميائية تتفاعل فيها المواد فيحدث تغيّرهما مواد أخرى.

**reaction turbine** عنفة رد فعل  
عنفة يجري فيها تسريع السائل بالتوسّع خلال كل من الفتحات الثابتة وشفرات الدوار.

**reactive** رديّة  
ما يعمل استجابة لحالة ما بدلاً من خلق تلك الحالة أو التحكم فيها.

**reactive power** قدرة رديّة  
الاستطاعة المستهلكة بواسطة الجزء المعاكس (الردّي) من ممانعة الحمل ويُحسب بجداء تيار الخط في فرق الجهد على الجزء المعاكس من الحمل وتقاس بالفلط أمبير أو بالكيلو فلت أمبير.

**reactor** مُفاعل  
حاوية يجري فيها التفاعل النووي حيث تُحوّل الطاقة النووية إلى حرارة.

**Read only Memory (ROM)**  
ذاكرة قراءة فقط

وحدة ذاكرة نصف ناقلة تسمح بعملية القراءة فقط وليس لها إمكان الكتابة، وتُثبت محتويات كل موقع في الذاكرة أثناء تصنيعها ولا يمكن تغيير المحتويات.

**read operation** عملية قراءة  
هي العملية التي يجري فيها تحسس الكلمة الاثنائية المحزنة في موضع ذاكرة محدد (عنوان) ثم تُنقل إلى موضع آخر.

**reader** قارئ  
أداة تقوم بالقراءة.

**real** حقيقي

ما هو موجود فعلاً كشيء، أو ما يحدث فعلاً وهو ليس تخيلاً أو افتراضياً.

**real part** جزء حقيقي

حد في الرقم العقدي لا يحتوي على الواحدة الوهمية كعامل.

**real power** استطاعة حقيقية

الاستطاعة التي يبدها المنبع في الشبكة.

**real-time** الزمن الحقيقي

ما يتعلق بأنظمة الحوسبة التي تحدث المعلومات الخارجة منها بنفس سرعة وصول المعطيات إليها، وهذا ما يسمح لها بقيادة عملية أو التحكم بها. مثال على ذلك الطيار الآلي.

**receiver** جهاز استقبال - مستقبل

١- جزء جهاز الهاتف الموجود في السماع الذي يحول الإشارات الكهربائية إلى أصوات. ٢- أداة مثل جزء من الجهاز اللاسلكي أو التلفاز أو الهاتف الذي يستقبل الإشارات اللاسلكية الداخلة ويحولها إلى شكل محسوس مثل الصوت والضوء.

**receiver noise** ضجيج المستقبل

الضجيج الحراري (من نوع بولتزمان) في جهاز الاستقبال وهو تابع لدرجة الحرارة فوق الصفر المطلق ولعرض مجال الضجيج الخاص بالدارات الإلكترونية للمستقبل. هذا الضجيج يحدد حساسية المستقبل.

**receiver sensitivity** حساسية المستقبل

استطاعة الإشارة اللاسلكية الصغرى عند مدخل المستقبل التي ينتج عنها استقبال له جودة محددة للإشارة.

**reciprocal** متبادل - مقلوب

١- تعبير أو تابع له علاقة بتعبير أو بتابع آخر بحيث يكون جداولهما مساوياً للواحد. ٢- الكمية التي يُحصَل عليها بتقسيم العدد واحد على عدد آخر.

**reciprocating motion** حركة تبادلية

حركة إلى الأمام والخلف أو إلى الأعلى والأسفل.

**reciprocity** تبادلية

١- نتيجة لمعادلات ماكسويل التي تقرر الظاهرة التالية: إن رد فعل منبع A يوضع في الموقع a مثلاً على الحقول المتولدة من منبع آخر B موضوع في موقع b تساوي ردة فعل A عند المبادلة بين موضعي A و B بشرط أن يكون للوسط نفاذية وثابتة عزل محددتين. ٢- ما يخص الدارات التبادلية ويعني أنه يمكن المبادلة بين موقع منبع مثالي (بممانعة داخلية مساوية للصفير) وموقع مقياس تيار مثالي (بممانعة داخلية مساوية للصفير) مكافئ له دون أي تأثير في قراءتهما. ٣- في نظرية الهوائيات هو المبدأ بأن نمط الإشعاع في الإرسال والاستقبال يكون نفسه.

**reciprocity theorem** مبرهنة التبادل

في دارة أو شبكة مؤلفة من ممانعات خطية سلبية، إذا وضعنا منبع فلطية في إحدى فروعها وولد تياراً في فرع آخر من الدارة أمكن وضع منبع تيار في الفرع الأخير ويُحصَل على نفس فرق الكمون في الفرع الأول. هذا يعني أنه يمكن المبادلة بين منبع فلطية ومنبع تيار ضمن تلك الشروط.

**recombination** اندماج - انضمام

عند حلّ دائرة كهربائية، لإيجاد التيارات في جميع فروعها، يمكن ضمُّ حلول الدارة الناتجة عن كل المنابع المستقلة فيها - كل منبع مستقل فيها على حدة- لتشكيل الحل الكلي.

**record** يسجل - سجل

١- يسجّل كتابياً أو بواسطة أخرى بغية الحفاظ على المعلومات. ٢- مجموعة من المعطيات أو معلومة محفوظة كوحدة واحدة قابلة للقراءة من آلة.

**recording** تسجيل

عملية صنع سجل، انظر record.

**recovery time** زمن الاستعادة/ التعافي

الزمن اللازم لمادة أو قطعة من جهاز للعودة إلى شكلها السابق أو المعتاد بعد القيام بعمل ما.

**rectangular form** شكل مستطيل

١- ما هو مستطيل الشكل. ٢- الإحداثيات بالشكل المستطيل لنقطة هي الإحداثيات الديكارتية التي تعطي مساقط النقطة على محاور متعامدة.

**rectangular pulse** نبضة مستطيلة

هي نبضة مثالية لها زمن صعود وزمن هبوط غاية في الصغر ومطال ثابت.

**rectification** تقويم

١- التصحيح. ٢- تحويل التيار المتناوب إلى تيار مستمر.

**rectifier** مُقَوِّم

دارة تحول الجهد المتناوب إلى جهد مستمر.

**rectifier circuit** دائرة تقويم

دارة تحول الجهد المتناوب إلى جهد مستمر.

**recursive** عَوْدِيّ

ما له علاقة بإجرائية أو يتألف منها والذي يمكن أن يكرر نفسه إلى ما لا نهاية.

**recursive filter** مرشّح عودِيّ

مرشح رقمي تكون فيه عينة الخرج الحالي ضمّاً خطئياً لعينة المدخل الحالية ولعينات الدخل السابقة ولعينات الخرج السابقة.

**reduction** اختزال - إرجاع

١- المقدار الذي يجري فيه تقليل كمية ما. ٢- العملية الكيميائية التي تجري فيها إزالة الأكسجين من مركب ما.

**redundancy** فائض - فيض - حشو

١- ازدواجية أو تكرار العناصر الإلكترونية في جهاز إلكتروني لتوفير مسارات وظيفية تبادلية في حال وجود عطل في الدارة. ٢- تكرار أجزاء من رسالة أو رسالة بكماها بغية تجنب أخطاء الإرسال.

**reference** مرجع - إشارة لمرجع

١- عملية ذكر أو الإشارة إلى أمر ما. ٢- استعمال منبع معلومات لتأكيد أمر ما.

**reference axis** محور مرجعي

خط مرجعي تقاس منه المسافات والزوايا في نظام للإحداثيات.

**reference level** مستوى مرجعي

مستوى إشارة قياسي يستعمل لمعايرة الدارات أو الأنظمة الإلكترونية.

**reference node** عقدة مرجعية

عقدة في شبكة تُختار لتكون نقطة مشتركة وتقاس كل جهود العقد الأخرى بالنسبة لهذه النقطة.

**reference signal** إشارة مرجعية

في شبكات الحاسوب تستعمل كلمة تزامن أو علامة تزامن أو سلسلة من المحارف السابقة لتزامن الإرسال، للدلالة على نهاية ترويسة المعلومات وبداية المعطيات. وهي سلسلة من المعطيات المعروفة المستعملة للدلالة على بداية الإطار. تسمى أيضاً الإشارة المرجعية.

**reference voltage** جهد مرجعي

١- إشارة جهد مستمر مثبت بدقة يُحصَل عليها من منبع مستقر كديود زينر أو خلية نظامية، وغالباً ما تستعمل لأغراض المعايرة. ٢- جهد متناوب يكون مرجعياً في مطاله وفي زاوية الطور.

**reflectance** انعكاسية

الخاصية الفيزيائية للمادة في عكس الضوء.

**reflected** منعكس

ما هو مطوي أو مرسل إلى الخلف كانعكاس الضوء أو انعكاس الحرارة.

**reflected wave** موجة منعكسة

موجة منعكسة عن سطح أو عن انقطاع في السطح أو عن اتصال وسطين مختلفين أحدهما عن الآخر مثل الموجة اللاسلكية السماوية أو موجة الصدى عن هدف راداري أو الموجة الراجعة إلى منبعها على خط نقل غير متوافق.

**reflection** انعكاس

(في انتشار الموجات الكهرومغناطيسية): هو تغير اتجاه الانتشار لموجة مسطحة بسبب سقوط الموجة على سطح مادة ما.

**reflector** عاكس

(في الهندسة الكهربائية): هو الجزء من الهوائي الذي يوضع بغرض زيادة الإشعاع في الاتجاه الأمامي للمشع وتخفيض الإشعاع الخلفي.

**refraction** انكسار

العملية التي تحصل لموجة كهرومغناطيسية عندما تغير اتجاه انتشارها عند سقوطها على حافة جسم ما. تتعرض الموجة لعملية انحناء تسمى أحياناً انكسار حد السكين وتكون زاوية الانحناء أقل من ٩٠ درجة. كما يمكن أن يحدث الانكسار عند انتشار الموجة في وسط يشبه الغلاف الجوي.

**refresh** ينعش

يحدث أو يجدد ( في الصور أو في إظهارات على الشاشة أو في ذاكرة الحاسوب)، وذلك بإرسال إشارة جديدة.

**refresh rate** معدّل الإنعاش

هو خاصية لشاشات الحاسوب ولأدوات الإظهار الأخرى، وتحدد هذه الخاصية تردد وقدرة الجهاز على إعادة رسم كامل الصورة على الشاشة في كل ثانية. يقاس ذلك بوحدة الهرتز.

**regeneration** إعادة توليد

عملية إعادة الطاقة إلى نظام أثناء جزء من دور تشغيل الآلة.

**regenerative braking** إعادة توليد بالكبح

طريقة لاستخلاص الطاقة الحركية من الحمل بإعادة تحويلها إلى كهرباء وإرسالها إلى المنبع. تُستعمل على نطاق واسع في القاطرات الكهربائية وفي العربات الكهربائية.

**regenerative comparator**

مقارنٌ معيد التوليد

هو قاذح شميت Schmidt Trigger.

**region**

منطقة

١- قطعة كبيرة، وعادة مستمرة، من سطح أو فراغ.  
٢- مساحة ما.

**register**

سجل

دائرة م لمة من قلابات متشابهة أو مواسك  
latches شابهة قادرة على تخزين عدة بتات من  
المعلومات.

**registration**

تسجيل

عملية إدخال معلومات عن أمر ما إلى ملف.

**regular**

نظامي

١- مرتب أو مُشكّل حسب نمط محدد بوجهٍ خاص  
بفواصل واحدة بين الحالات الفردية. ٢- ما يتكرر  
على فترات منتظمة.

**regulator**

منظم

متحكم مصمم لإبقاء المتحول المتحكم به عند قيمة  
ثابتة بقطع النظر عن تبدلات الحمل.

**relate**

يربط بعلاقة - ينسب

يضع أو يظهر علاقة بين شيئين.

**relation**

علاقة

الطريقة التي يرتبط بها أمران أو أكثر.

**relational**

علاقاتي

ما له علاقة بارتباط أمرين أو أكثر.

**relationship**

علاقة

تسمية أخرى للمصطلح relation.

**relative**

نسبي

ما يعتبر بالنسبة لشيء آخر.

**relative error**

خطأ نسبي

الخطأ النسبي هو نسبة خطأ التقريب (الارتياب في  
القياس) إلى قيمة القياس.

**relative permeability**

نفاذية نسبية

النفاذية العقدية لمادة، مقسومة على نفاذية الخلاء.

**relative velocity**

سرعة نسبية

الفارق الشعاعي بين سرعتي جسمين أو سرعة جسم  
بالنسبة لجسم آخر يعتبر فيه هذا الأخير في حالة  
سكون.

**relaxation oscillator**

مهتز استرخائي

مهتز كهربائي تُؤلّد فيه نبضات سريعة بالشحن  
والتفريغ المتتالي لمكثف. ويحدث التفريغ بقاطع غازي  
مَقود عندما يصل جهد المكثف إلى قيمة محددة.

**relay**

حاكمة

١- أداة تفتح أو تغلق تماسات عند تشغيلها.  
٢- ما يستقبل ويمرر معلومات أو رسالة.

**reliability**

موثوقية

احتمال أن يستمر عنصر أو نظام في أداء وظيفته  
دون عطل مدةً محددةً وتحت شروط محددة.

**reliable**

موثوق به

يمكن الوثوق به لأداء أو تقديم المطلوب.

**reluctance**

مقاومة مغناطيسية

خاصية للدائرة المغناطيسية في مقاومة مرور خطوط  
التدفق المغناطيسي وهي تساوي نسبة القوة المحركة  
المغناطيسية إلى التدفق المغناطيسي.

remainder الباقي

ما يتبقى بعد عملية التقسيم الحسابية.

repetition frequency تردد التكرار

pulse repetition هو تردد تكرار النبضات  
.frequency

represent يمثّل

يحل محل شيء في أمر ما.

representation تمثيل - إنابة

وصف أو إظهار شخص أو شيء بطريقة معينة.

repulsion تنافر

قوة تتنافر بسببها الأشياء، مثلاً عندما تكون لها نفس القطبية المغناطيسية أو الشحنة الكهربائية.

reservoir خزان

علبة أو غرفة لتخزين السوائل أو الحرارة.

reset إعادة وضع - إعادةتهيئة

١- إعادة التوضع ثانية. ٢- إعادة إلى الحالة الأولية.

reset button زر إعادة تشغيل

زر ضغط يُكبس لتفعيل آلية إعادة التهيئة.

reset state حالة إعادة تشغيل

حالة تفعيل إعادة التهيئة.

residual متبقي - راسب

١- ما يتبقى بعد ذهاب الجزء الأكبر أو الكمية

الكبرى. ٢- ما يخص تشكيل راسب.

residual field حقل متبقي

الحقل المغناطيسي المتبقي في نواة حديدية بعد إزالة التحريض.

residual induction تحريض متبقّي

هو التحريض المغناطيسي المتبقي في مادة مغناطيسية

مشبعة بعد إزالة الحقل المغناطيسي. يسمى أيضاً بكثافة التدفق المتبقي.

residual voltage جهد متبقّي

الجهود الذي يظهر بين مريط الخط ومريط الأرض في مانع اندفاع أثناء مرور تيار التفريغ.

resistance مقاومة

معارضة جسم أو مادة لمرور تيار كهربائي فيها، وهذا ما يسبب تحول الطاقة الكهربائية إلى حرارة أو شكل آخر من الطاقة.

resistance temperature coefficient

معامل تغير المقاومة مع الحرارة

نسبة تغير مقاومة ناقل في كل تغير في درجة الحرارة بمقدار درجة واحدة مئوية.

resistive load حمل أومي

حمل لا يحتوي على وشيعة أو مكثف ويتألف فقط من مقاومة.

resistivity مقاومة نوعية

المقاومة الكهربائية لناقل مساحة مقطعه واحدية وطوله طول واحد. تعتمد المقاومة النوعية على تركيب مادة المقاومة ودرجة حرارتها. وتفيد في مقارنة المواد المختلفة على أساس قدرتها في الناقلية.

resistor مقاومة

عنصر كهربائي الغرض منه إدخال مقاومة ما في دارة.

Resistor - Capacitor Transistor Logic (RCTL)

منطق ترانزستور مكثف مقاومة

نوع من منطق باستعمال المقاومة والترانزستور تستخدم فيه المكثفات لزيادة سرعة التبديل.

**Resistor - Transistor Logic (RTL)****منطق ترانزستور مقاومة**

نوع من الدارات الرقمية تُستعمل فيه المقاومات كدارات مدخل، وترانزستورات ثنائية القطبية كأدوات تبديل، وهي تقانة قديمة لم تعد متوفرة تجارياً.

**دقة - ميز resolution**

١- دقة التفاصيل في قياس ما، وهو في الأنظمة المستمرة التغير الأدنى الذي يمكن ملاحظته. ٢- عدد البكسلات في الواحدة الخطية أو في واحدة القياس في صورة رقمية. ٣- ما يخص القدرة على التمييز بين هدفين نقطيين متقاربين في الزمن أو في التردد.

**القدرة على التمييز resolving power**

قدرة الآلات البصرية أو الفلم على التفريق أو التمييز بين صورتين صغيرتين متجاورتين.

**تجاوب- طنين - رنين resonance**

الزيادة في مطال اهتزاز لنظام كهربائي أو ميكانيكي يتعرض لقوة دورية ترددها يساوي أو قريب جداً من التردد الطبيعي غير المتخامد للنظام، وفي حالة دارة مؤلفة من مقاومة ووشيعة ومكثف فالطنين (التجاوب) هو الحالة التي تكون فيها معاكسة (ممانعة) الوشيعة مساوية لمعاكسة (ممانعة) المكثف.

**تردد الطنين resonance frequency**

تردد قادر على توليد طنين في جسم أو نظام ما.

**مُجاوب (طنان) resonant**

صفة لدارة أو لنظام يحاول أن يعزز الاهتزاز أو يمدده أو يولده. مثل دارة تنعدم فيها محصلة ممانعة ووشيعة مع ممانعة مكثفة عند أحد الترددات فينشأ نمط اهتزاز طبيعي.

**resonant circuit** (طنانة) دارة تجاوب

دارة كهربائية تُختار فيها الوشيعة والمكثف بحيث يمر أكبر تيار عند تردد ما.

**resonant frequency** تردد التجاوب/الطنين

الطنين في الفيزياء هو ميل النظام للاهتزاز بمطال أكبر عند بعض الترددات عنه في الترددات الأخرى وتسمى ذات التي يزداد فيها المطال بهذا الشكل بترددات طنين النظام أو ترددات الطنين.

**resonant network** دارة طنين

انظر resonant circuit.

**response** استجابة

١- إجابة شفوية أو خطية. ٢- ردّ الفعل على أمر ما.

**response time** زمن الاستجابة

المدة اللازمة لشخص أو لنظام لإظهار رد فعل على حافز أو حادثة.

**restoration** استعادة

عملية إعادة أمر ما إلى صاحبه أو مكانه أو حالته الأولى.

**retarding potential** كمون مثبّط

كمون يتسبب في إنقاص سرعة جسيم متحرك.

**retrograde** عكسي

موجّه أو متحرك إلى الوراء.

**retroreflector** عاكس أشعة

أداة تقوم بعكس الإشعاع بحيث يكون مسار الأشعة المنعكسة موازياً لمسار الأشعة الساقطة.

- return ratio** نسبة الانعكاس  
نسبة الإعادة لمنبع غير مستقل (مرتبط) في دائرة كهربائية خطية هي معكوس نسبة التيار أو الجهد المعاد إلى موقع المنبع غير المستقل للتيار أو للجهد والخاص بمنبع بديل مستقل.
- reverberation** الصدى  
امتداد أثر الصوت أو أثر التجاوب.
- reverse** عكسي - يعكس  
١- يتحرك عكسياً. ٢- جعل أمر ما معاكساً لما كان عليه. ٣- الذهاب في الاتجاه المعاكس للاتجاه السابق. ٤- تغير كامل في اتجاه الحركة أو في الفعل.
- reverse bias** انحياز (استقطاب) عكسي  
الحالة التي لا تسمح فيها وصلة pn بمرور التيار الكهربائي.
- reverse current** تيار عكسي  
تدفق التيار المستمر في الاتجاه العكسي أو تدفق التيار المتناوب بزوايا طور معاكسة للمعتاد.
- reverse link** وصلة عكسية  
في الاتصالات اللاسلكية هي الوصلة بين المستثمر المتحرك والمحطة الثابتة. إذا كانت الوصلة تحتوي على سائل اتصالات فإن الوصلة العكسية ستتكون من كل من الوصلة الصاعدة (من المستثمر المتحرك إلى السائل) ومن الوصلة الهابطة (من السائل إلى المحطة الثابتة).
- reverse saturation current** تيار الإشعاع العكسي  
هو جزء من التيار العكسي في ديود سببه النشر لحوامل الأقلية من المناطق المحايدة إلى المنطقة المقفرة. هذا التيار مستقل تقريباً عن الجهد العكسي.
- reverse-active mode** نمط فعال عكسي  
يجري التعامل مع مربط الباعث كمجمع، والتعامل مع لمربط المجمع كباعث في دائرة مضخم باعث مشترك في الترانزستور الثنائي القطبية.
- reversibility** قابلية العكس  
إمكان الانعكاس في أي اتجاه.
- reversible** عكوس  
١- قادر على توليد إحدى حالتين، كخلية قابلة للانعكاس أو كرد فعل انعكاسي. ٢- ما يخص عملية مثل التفاعل الكيميائي أو تغيير زاوية الطور حيث يمكن إعادة النظام إلى حالته الابتدائية.
- Reynolds number** رقم رينولدز  
رقم ليس له وحدات، يستعمل في ميكانيك السوائل لبيّن: أيجري السائل حول جسم أو ضمن أنبوب جرياناً مستقرًا أم مضطرباً؟
- RF** مختصر (تردد لاسلكي)  
انظر radio frequency.
- RF amplifier** مضخم تردد عالٍ  
مضخم يضخم إشارات الترددات العالية المستعملة عادة في الاتصالات اللاسلكية.
- RF signal** إشارة تردد عالٍ  
ذات ترددات تقع في المجال من ٣ كيلو هرتز تقريباً وحتى ٣٠٠ جيجا هرتز.
- rheostat** مقاومة متغيرة  
أداة كهربائية تستعمل للتحكم في التيار بتغيير المقاومة.



- ring** حلقة - رنين  
١- خط أو شكل أو جسم دائري. ٢- إصدار صوت رنان.
- ring counter** عداد حلقي  
عدد من دارات العد تتصل على التسلسل للعمل المتتالي في عد النبضات.
- ripple** تموج  
١- اهتزاز بمطال صغير مترابك على قيمة ثابتة. ٢- الجزء المتناوب من مخرج دائرة تقويم. ٣- موجة صغيرة.
- ripple counter** عداد تموج  
عداد غير متزامن يجري فيه توقيت القلاب الأول فقط بساعة خارجية.
- ripple current** تيار تموج  
تيار قيمته اللحظية لها تموجات صغيرة.
- ripple factor** عامل التموج  
التغيير في المطال الموجود في منبع تغذية تيار مستمر بسبب الترشيح غير الكافي.
- rise** صعود - يصعد  
١- التحرك من موضع أدنى إلى موضع أعلى. ٢- زيادة في العدد أو الحجم أو الكمية أو الدرجة.
- rise time** زمن الصعود  
الزمن اللازم لإشارة رقمية للانتقال من قيمة منخفضة إلى قيمة عالية.
- rms** مختصر (الجزر المتوسط التربيعي)  
انظر root mean square.
- ROM** مختصر (ذاكرة قراءة فقط)  
انظر Read only Memory.
- root locus graph** المحل الهندسي للجذور  
مسار جذور معادلة جبرية لها عوامل ثابتة عند تغيير أحد الوسطاء.
- root mean square (rms)** الجذر المتوسط التربيعي  
١- ويعرف أيضاً بالمتوسط التربيعي، وهو قياس إحصائي لمقدار متغير ويستعمل بوجه خاص عندما تكون التحولات بين الموجب والسالب كالتابع الجيبي مثلاً. ٢- الاستطاعة المتوسطة المقدمة للحمل خلال دورة زمنية كاملة مقيسة بالواط.
- rotating - antenna pedestal** قاعدة دوار للهوائي  
يتألف الهوائي من قاعدة تحمل محركاً دواراً يدعم هوائياً واحداً على الأقل.
- rotating machine** آلة دوار  
آلة مثل المولد الكهربائي أو المحرك الكهربائي لها جزء أو أكثر قابل للدوران حول محور أو حول نقطة ويتأثر الدوران بحقل دوار.
- rotating magnetic field** حقل مغناطيسي دوار  
هو حقل مغناطيسي ينتج عن تراكم حقلين مغناطيسيين متناوبين أو أكثر لهما نفس التردد ولكنهما يختلفان بزاوية الطور.
- rotation** دوران  
عملية الدوران حول محور أو نقطة.
- rotational** دوراني  
ما يخص الدوران كالحركة الدورانية والسرعة الدورانية.
- rotor** دوار  
الجزء الدوار من الآلة.

<b>rotor core</b>	<b>قلب دوار</b>	بما حسب تسلسلها.
جزء الدارة المغناطيسية لآلة كهربائية يقع ضمن الدوار.	<b>routing</b>	<b>تسيير - توجيه</b>
<b>roughness</b>	<b>خشونة</b>	١- في تبادل المعطيات: إعطاء المسار الذي تصل به رسالة إلى وجهتها. ٢- عند ربط الشبكات هو تحريك رزم المعطيات من المنبع (المصدر) إلى المقصد (الوجهة).
صفة لسطح أو لحافة ليس ناعماً، بل فيه عدم انتظام وعدم استواء.	<b>rounding error</b>	<b>سطر</b>
<b>round-trip transit time</b>	<b>خطأ التقريب</b>	١- سلسلة من العناصر المرتبة أفقياً ضمن إطار عمل من نوع ما، مثل السلسلة المستمرة من الخلايا المتتابعة من اليسار إلى اليمين في وريقات الجدولة spreadsheets. أو كسطر أفقي من البكسلات على شاشة فيديوية. ٢- عدد من الأشخاص أو الأشياء المصطفة في خط مستقيم (في صف). ٣- سطر كتابة.
خطأ في الحساب ينتج عن تقريب الأعداد إلى خانات عشرية مناسبة.	<b>round-trip transit time</b>	<b>طول سلسلة الوحدات</b>
<b>زمن العبور العوّدي</b>	زمن المطلوب لإشارة نبضية أو رزمة للذهاب من منبع إلى وجهة محدد والعودة إلى المنبع.	عدد البتات المتتالية التي قيمة كل منها "واحد" والمحصورة بين صفرين.
<b>Routh's stability criterion</b>	<b>معيار استقرار راوث</b>	<b>قَطْع الدارة</b>
اختبار رياضي وهو شرط ضروري وكاف لاستقرار نظام تحكم خطي غير متبدل مع الزمن.	<b>run-length</b>	حالة الانكسار أو الانقطاع المفاجئ والكامل.
<b>routine</b>	<b>إجراء- مساق</b>	
١- أيّ مقطع من الرماز code يمكن أن يُنقذ ضمن برنامج، وله اسم معين مرتبط به ويُنقذ بالإشارة إلى هذا الاسم. ٢- سلسلة من الأعمال التي يجب القيام	<b>rupture</b>	

# - S -

**S/H circuit** مختصر (دائرة أخذ عينة وإمساك)

انظر (sample and hold circuit (S/H)

**S/N**

مختصر (نسبة الإشارة إلى الضجيج)

انظر (signal to noise ratio)

**safety valve**

صمام أمان

صمام يفتح آلياً لتخفيف أو إزالة الضغط الزائد.

**salient - pole rotor** دوار ذو أقطاب بارزة

دوار له أقطاب بارزة مكونة من صفائح من الفولاذ

تثبت على الدوار ولكل قطب حذاء يلف حوله

سلك. يستخدم للسرعات بين 100 و 1500 دورة

بالدقيقة rpm.

**salient pole**

قطب بارز

قطب مغناطيسي بارز باتجاه المتحرض في الآلة

الكهربائية.

**salient-pole machine** آلة بأقطاب بارزة

آلة يكون فيها لكل قطب حذاء قطب تتوضع حوله

ملفات القطب. تستعمل المحركات ذات الأقطاب

البارزة في التطبيقات التي تعتمد على العنفات المائية

مصدراً للحركة.

**salinity**

تملح

درجة ملوحة ماء البحر أو تركيز الملح فيه.

**sample**

عينة - أخذ العينة

١- جزء صغير أو كمية صغيرة لتبيان ماهية الكل.

٢- قياس القيمة اللحظية لإشارة تماثلية عدة مرات

في الثانية بغية تحويل الإشارة إلى الشكل الرقمي.

**sample and hold circuit (S/H)**

دائرة أخذ عينة وإمساك

دائرة تقيس إشارة المدخل في لحظات زمنية محددة

ويبقى خرجها ثابتاً عند قيمة القياس الأخير أو

الأحدث حتى إجراء القياس التالي.

**sample space**

فضاء العينات

مفهوم يرد في نظرية الاحتمالات، وهو مجموعة جميع

النتائج الممكنة لتجربة عشوائية.

**sampled**

مقطع

ما أُخذت عينات منه.

**sampled function**

تابع مقطع

تابع ما أُخذت عينات منه.

**sampler**

أخذ عينات

الجهاز الذي يأخذ العينات.

**sampling**

أخذ عينات

انظر sample.

**sampling frequency**

تردد العينات - تردد التقطيع

تردد أخذ العينات من إشارة متغيرة باستمرار.

**sampling rate**

سرعة أخذ العينات

تردد أخذ العينات في واحدة الزمن.

**SAR**

مختصر (رادار الفتحة الصناعية)

انظر Synthetic Aperture Radar.

**satellite** ساتل

جسم صناعي موضوع في مسار حول الأرض أو حول كوكب آخر بغية جمع المعلومات أو للاتصالات.

**saturable** قابل للإشباع

قابل للإشباع والتشرب.

**saturated region** منطقة مشبعة

(في ترانزستور MOS): عندما يصبح تيار المصب - المنبع تابعاً للجهد بين البوابة والمنبع ومستقل تقريباً عن الجهد بين المصب والمنبع يسمى ذلك بالمنطقة المشبعة.

**saturation** إشباع

عملية التزويد الزائد بشيء ما حتى لا تعود هناك حاجة لطلبه.

**saturation current** تيار الإشباع

تيار الإشباع العكسي في ديود p-n هو ذلك الجزء من التيار العكسي الذي ينتج بسبب نثر الحوامل الأقلية من المناطق p و n المعتدلة كهربائياً إلى منطقة العبور عند الوصلة بين p و n المقفرة من حوامل الشحنات. هذا التيار مستقل تقريباً عن الجهد العكسي.

**saturation factor** عامل الإشباع

قياس لإشباع جسم قابل للمغنطة وهو نسبة الزيادة الصغيرة في التحريض في المغنطة إلى نسبة الزيادة في التدفق المغناطيسي الناتج عن تلك الزيادة. وهذا يطبق في التحريض المغناطيسي للمحركات الكهربائية عند السرعة الاسمية.

**saturation point** نقطة الإشباع

النقطة التي يبدأ عندها الإشباع.

**sawtooth** سن المنشار

ما له شكل أسنان المنشار بميولٍ حادة وميولٍ خفيفة بالتبادل.

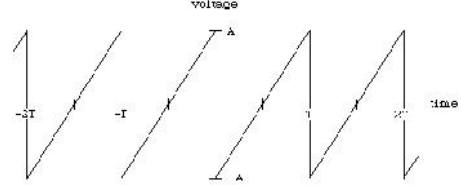

**S-band: 2000 MHz - 4000 MHz**

المجال الترددي S

مجال الترددات بين ٢٠٠٠ ميغاهرتز - ٤٠٠٠ ميغاهرتز.

**scalar** قيمة عددية

كمية مثل الوقت أو درجة الحرارة لها قيمة وليس لها اتجاه (ليست شعاعاً).

**scale** تدرج - سلم - قياس

١- خاصية في الصورة تربط حجم البكسل في الصورة بحجم المساحة المقابلة في المنظر. ٢- تغيير الحجم للصورة أو للجسم بالتكبير أو التصغير مع إبقاء التناسبات الكلية.

**scale factor** عامل قياس

نسبة الطول في الرسم أو النموذج إلى الطول الحقيقي. يسمى أيضاً ثابتاً التناسب.

**scale ratio** نسبة القياس

نسبة حاصبة معيّنة لنموذج مخبري إلى الخاصية ذاتها في النموذج الأصلي الطبيعي.

**scan** مسح

١- البحث في كل أجزاء شيء ما بعناية بغية كشف خاصية ما. ٢- التسبب في مرور كاشف أو شعاع كهترطيسي على سطح أو شيء أو جزء من جسم

ما. ٣- عملية تحويل مواصفات شكلٍ عُرِض على شاشة، مثل اللون وشدة الإنارة إلى مجموعة ثابتة من المواصفات الرقمية بغية المعالجة والإرسال والتخزين للصورة.

### scan conversion

#### تحويل المسح (في الفيديو)

تحويل التعريف الهندسي لشكل بدائي إلى مجموعة من البكسلات.

### scan converter

#### مبدل المسح

الجهاز الإلكتروني الذي يقوم بتحويل المسح.

### scan period

#### دور المسح

المدة التي يستغرقها الرادار أو السونار SONAR لإنهاء خطة المسح والعودة إلى نقطة البداية.

### scanner

#### ماسح

١- أداة تستعمل لمسح الوثائق أو الصور بشعاع ضوئي على خطوط متوازية متقاربة. ٢- أداة تحرف الشعاع الضوئي بزوايا محددة باستعمال آليات مثل الانعراج عن عواكس كهروضوئية أو صوت ضوئية أو ميكانيكية.

### scanning

#### مسح

انظر: (3) scan.

### scatter

#### ينثر - يبعثر - تشتت

١- يرمي في اتجاهات عشوائية. ٢- يتحرك بسرعة في اتجاهات مختلفة. ٣- الدرجة التي تختلف فيها القياسات أو المشاهدات المتكررة لكمية ما.

### scattered

#### متناثر - متشتت

ما يحدث أو يتوزع على مسافات واسعة أو لحظات غير منتظمة فراغياً أو زمنياً.

### scattering

#### تناثر - تشتت

١- تشتت شعاع من الجسيمات أو الإشعاع في اتجاهات مختلفة بسبب عوامل فيزيائية. ٢- التوضع بشكل غير منتظم ومتباعد.

### scene

#### مشهد - منظر

المكان الذي تحدث فيه حادثة.

### schematic

#### مخطط

رسمٌ يُظهر تركيب جهاز إلكتروني.

### Schmitt trigger

#### قادح شميدت

دائرة ثنائية الاستقرار يزداد فيها الخرج إلى قيمة عظمى مستقرة عندما يزداد الدخل إلى ما فوق عتبة محددة ويتناقص فيها الخرج إلى الصفر تقريباً عند هبوط جهد الدخل إلى ما تحت عتبة أخرى.

### Schottky diode

#### ديود شوتكي

ديود يتشكل بوصول بين نصف ناقل ومعدن. تستعمل هذه الديودات على نطاق واسع في تطبيقات الدارات التكاملية وفي المازجات والمضاعفات للترددات العالية.

### Schottky transistor

#### ترانزستور شوتكي

هو مزيج من ترانزستور ثنائي القطبية BJT وديود شوتكي يقوم بمنع الترانزستور من الإشباع، وذلك بتحويل تيار المدخل الزائد.

### Schottky TTL circuits

#### دارات TTL نوع شوتكي

بوابة منطقية تتكون من ترانزستورات في الدخل والخرج إضافة إلى ممانعات، ترانزستوراتها من النوع شوتكي مثل بوابة NAND (الترانزستور شوتكي هو ترانزستور BJT مع ديود شوتكي).

**scope** مجال - لاحقة تدل على الإظهار

١- المساحة التي تشملها فعالية ما أو شيء ما. ٢- أداة إظهار، مثل: المكروسكوب والتليسكوب.

**SCR**

مختصر (مقوم متحكم فيه بأنصاف نواقل)

انظر semiconductor controlled rectifier.

**scrambling** بعثرة

١- تغيير ترددات إشارة صوتية هاتفية أو إذاعية بحيث تصبح غير مفهومة دون أداة فك الترميز. ٢- عشوة تتابع رمز ما (تغيير ترتيب المكونات) بعملية قابلة للعكس دون إدخال فيض في سلسلة البتات.

**screen** شاشة - ساتر

١- حاجز شاقولي ثابت أو متحرك يستعمل لتقسيم غرفة أو للوقاية من الرياح أو الحرارة أو الضوء أو للاختباء. ٢- سطح صمام الأشعة المهبطية أو ما أجهه من أدوات إلكترونية وخصوصاً في التلفاز والحاسوب والمظهرات، يجري عرض الصور والمعطيات عليه.

**screen grid** شبكة ساترة

شبكة توضع بين المصعد والشبكة الحاكمة في الصمام الإلكتروني لحذف تأثير تغيرات جهد المصعد في الشبكة الحاكمة.

**scroll** زلق

تحريك النص أو الشكل الظاهر على شاشة الحاسوب باتجاه معين بغية مشاهدة أجزاء مختلفة منه.

**SDR** مختصر (جهاز لاسلكي برمجي)

انظر software defined radio.

**sea clutter**

كسرة بحرية - تشويش راداري من البحر

١- هو تشويش على الرادار في الطائرة بسبب انعكاسات الإشارة عن سطح البحر المتموج. ٢- الأشكال التي تتولد على شاشة السونار من الأصداء الصوتية الناتجة عن سطح البحر الهائج.

**sea surveillance radar**

رادار مراقبة بحرية

نظام لجمع وتقديم وربط وإظهار معلومات داعمة مستخلصة من عمل المراقبة البحرية.

**search** بحث

محاولة العثور على شيء.

**search and acquisition** بحث وتحصيل

محاولة العثور على شيء والحصول عليه.

**secondary color** لون ثانوي

لون ناتج عن مزج لونين أساسيين.

**secondary emission** انبعاث ثانوي

إصدار الإلكترونات من سطح بقذفه بإلكترونات أساسية عالية الطاقة.

**secondary winding** ملف ثانوي

ملف يكون التيار المتحرض فيه ناتجاً عن مرور تيار في الملف الأولي.

**section** قسم - مقطع

١- أي من الأجزاء الواضحة التي يقسم إليها شيء أو ما يتألف منه الشيء. ٢- مجموعة واضحة ضمن مجموعة أكبر من الأشخاص أو الأشياء.

**sectionalized** مقسّم

مؤلف من (أو مقسم إلى) أقسام فرعية.

**قطاع** sector

١- مساحة أو جزء متميز عن الآخرين. ٢- الشكل المسطح الموجود بين نصفي قطر دائرة أو قطع ناقص ومحيط القوس بينهما.

**تقسيم إلى قطاعات - تجزئ** sectorization  
انظر sectionalized.

**قطعة - يقطع** segment

١- جزء من شكل مقطوع بواسطة خط أو مستوي يقطعه. ٢- يقسم شيئاً ما إلى أجزاء أو أقسام متفرقة.

**تقطيع - تجزئ** segmentation  
عملية تقسيم شيء ما إلى أجزاء أو قطع.

**اختيار - انتقاء** selection

١- عملية اصطفاء شيء دون غيره. ٢- ما يُنتقى.

**انتقائية** selectivity

قدرة جهاز الاستقبال على استقبال مجال الترددات المطلوب فقط ونبذ الترددات الأخرى على الجانبين. لا يحسن ذلك خصائص الإشارة فقط بل يحسن أيضاً الخصائص الضجيجية للمستقبل.

**ناخب** selector

مفتاح يستعمل لانتقاء الخيارات.

**ملف تهييج ذاتي** self - excitation winding

الملف الخاص بالأقطاب الأساسية للمولدات حيث يجري تحريض الحقل المغناطيسي لهذه الأقطاب بإمرار تيار فيها من ملف الأقطاب الرئيسية للمتعرض (الدوار).

**استقطاب ذاتي - انحياز ذاتي** self bias

تقنية تستعمل في الترانزستور بحيث لا يحتاج إلا إلى

جهد استقطاب وحيد بين المصرف والأرض، ويوضع عادة مقاومة ومكثف على التوازي بين مريط المنبع والأرض.

**self complementing code**

ترميز إتمام ذاتي

ترميز عشري رموز ثنائياً يكون فيه ناتج ضم متمم الرقم هو متمم الضم لذلك الرقم. يرمز كل رقم عشري بين ٠ و ٩ بأربع بتات، والمتمم لكل رقم هو متممه إلى ٩.

**تحريرية ذاتية** self inductance

نسبة القوة المحركة الكهربائية المتولدة في دارة بسبب التحريض الذاتي إلى معدل تغير التيار المولد لها وتُقاس بالهنري.

**تحرير ذاتي** self induction

تحرير قوة محرك كهربائية في دارة عند تغيير التيار في تلك الدارة.

**مولد التهييج الذاتي** self-excited generator

مولد للتيار الكهربائي المتناوب يعمل دون منبع خارجي.

**ديود نصف ناقل** semi - conductor diode

ديود مصنوع من عناصر نصف ناقلة هي عادة السيليكون يكون فيه المهبط ذا شحنة سالبة وفيه إلكترونات زائدة، ويوضع بجانب المصعد الذي له شحنة ذاتية موجبة وفيه ثقب زائدة. عند هذه الوصلة تتشكل منطقة مقفرة خالية من الثقب والإلكترونات. بتطبيق جهد موجب على المصعد تصغر المنطقة المقفرة ويمر التيار، أما عند تطبيق جهد سالب على المصعد فتكبر المنطقة المقفرة وتمنع مرور التيار.

**semi conductor** نصف ناقل

مادة صلبة لها ناقلية تقع بين ناقلية العازل وناقلية أكثر المعادن، إما بسبب إضافة شائبة أو بسبب تأثيرات الحرارة. العناصر المصنوعة من أنصاف النواقل وبوجه خاص السيليكون هي العناصر الأساسية لمعظم الدارات الإلكترونية.

**semiconductor controlled rectifier (SCR)****مقوم متحكم فيه بأنصاف نواقل**

مقوم نصف ناقل يمر تياره الأمامي بين المصعد والمهبط بسبب إشارة مطبقة على مسرى ثالث هو البوابة، يصبح هذا التيار بعد ذلك مستقلاً عن الإشارة.

**sending-end fault****عطل من طرف الإرسال**

(في خطوط النقل): العطل الحادث بالقرب من طرف الإرسال.

**sensing element** عنصر مُحسّ

أية أداة تستقبل إشارة أو تنبيهاً (مثل الحرارة أو الضغط أو الضوء أو الحركة) وتتجاوب معه بطريقة مميزة.

**sensitive** حساس

سرعة الكشف أو الاستجابة للتغيرات أو الإشارات أو التأثيرات الضعيفة.

**sensitivity** حساسية

خاصية نظام تدل على التأثير المشترك لتغيرات العناصر في الأداء العام للنظام وتأثير تغيرات العوامل في اضطرابات الإشارة وتأثير عدم وضوح النموذج في أداء واستقرار النظام. فمثلاً إن حساسية المستقبل هي

إشارة المدخل الصغرى اللازمة للحصول على خرج مناسب. يمكن حساسية نظام التحكم قياسها بمجموعة من توابع الحساسية في الزمن والتردد والأداء. يمكن استعمال تحليل الحساسية للنظام في مرحلة التركيب بغية تخفيض الحساسية والوصول إلى تصميم مستقر.

**sensitivity time control (STC)****تحكم زمني بالحساسية**

يستعمل لتخميد الإشارات القوية جداً الناتجة عن الانعكاسات القوية عن سطح الأرض في البوابات الأولى من مستقبل الرادار، ودون ذلك سيصل المستقبل إلى الإشباع نتيجة الإشارات القوية فيتوقف عمله.

**sensor** مُحسّ

مبدل ميكانيكي كهربائي أو أداة أخرى يكون دخله ظاهرة فيزيائية وخرجه قياساً كمياً لتلك الظاهرة؛ ومن هذه الظواهر الحرارة والضغط والجهد والتيار.

**separability** قابلية الفصل

خاصية التفريق أو الفصل في الإشارة أو النظام بحيث أن تمثيل الإشارة أو النظام يمكن التعبير عنه بجداء العناصر المكونة التي تعتمد بدورها على متحولات مستقلة أقل عدداً.

**separable** قابل للفصل/فصول

ما يمكن فصله أو التعامل معه على حدة.

**separate excitation** تهيج مستقل

نوع من تحريض الآلات يُعدّ في نظام الحقل من منبع تيار مستمر مستقل.



<b>separation</b>	<b>فصل - تفريق</b>	<b>serial output</b>	<b>مخرج (خرج) تسلسلي</b>
١- فعل التحريك أو الحركة أو الإبعاد. ٢- تقسيم شيء ما إلى مكوناته أو عناصره المميزة.		مخرج معطيات رقمي ترسل فيه المحارف بتاً بتاً على مسار اتصال وحيد.	
<b>sequence</b>	<b>تسلسل - متتالية - يسلسل</b>	<b>serial port</b>	<b>بوابة تسلسلية</b>
١- الترتيب المحدد الذي تتبع فيه الأشياء المترابطة بعضها بعضاً. ٢- مجموعة من الأحداث أو الحركات أو الأشياء التي تتبع بعضها بعضاً بترتيب معين. ٣- يرتب بتسلسل معين.		واجهة اتصالات تسمح بإرسال المعطيات بتاً بتاً.	
<b>sequential</b>	<b>تتابعي</b>	<b>serial transfer</b>	<b>نقل تسلسلي</b>
١- ما يتعلق (أو ما هو مرتب) بتسلسل أو تتابع معين. ٢- ما يحدث على التسلسل أو بالتتابع.		نقل محارف عنصر معلومات على التوالي على مسار واحد في الحاسوب.	
<b>sequential circuit</b>	<b>دائرة متتابعة</b>	<b>series</b>	<b>متسلسلة</b>
في دائرة ضم يكون الخرج تابعاً لكل المدخل وبوجود أي شكل للمداخل يمكن دائماً التنبؤ بالخرج. في دائرة متتابعة لا يكون الخرج تابعاً للمداخل فقط بل لتاريخ تغيرات المدخل أيضاً.		عبارة صيغتها $x_1 + x_2 + x_3 + \dots$ حيث $x_i$ عدد حقيقي أو عقدي.	
<b>sequential logic circuit</b>	<b>دائرة منطقية متتابعة</b>	<b>series connection</b>	<b>ربط / وصل تسلسلي</b>
نوع من الدارات المنطقية لا يعتمد خرجها على الدخل الحالي للدائرة فقط بل على تاريخ الدخل أيضاً.		عناصر متصلة على التسلسل في مسار واحد بحيث يمر التيار الكهربائي نفسه في كل تلك العناصر.	
<b>serial adder - subtractor</b>	<b>جامع طارح تسلسلي</b>	<b>series excitation</b>	<b>تهييج تسلسلي</b>
دائرة قادرة على جمع وطرح الأعداد الاثنائية خاصة رقماً رقماً.		هنا يكون ملف الحقل المغناطيسي بشكل عدة لفات من سلك غليظ ويغذى من تيار الدوار (المتحرض) بوضعه على التسلسل مع الدوار.	
<b>serial addition</b>	<b>جمع تسلسلي</b>	<b>series resonance</b>	<b>تجاوب تسلسلي</b>
عملية حسابية يجري فيها جمع عددين رقماً رقماً.		التجاوب (الطنين) الناتج عن عناصر دائرة يرتبط فيها ن والمكثف على التسلسل بحيث تهبط الممانعة الإجمالية لهما إلى الحد الأدنى عند تردد التجاوب.	
<b>serial number</b>	<b>رقم تسلسلي</b>	<b>servo system</b>	<b>نظام ملاحقة</b>
رقم يوضع على منتج للتعريف به.		نظام تحكم مغلق الحلقة يتألف من محرك تقوده إشارة هي تابع للفارق بين الوضعية المتلقية للأوامر أو لسرعتها، والوضعية الحقيقية أو السرعة الحقيقية للوصول إلى التوافق، وعادة ما تحتوي آلية الملاحقة على تضخيم استطاعة وعلى عنصر تكامل واحد	

على الأقل في الاتجاه الأمامي للدائرة.

**servomotor** محرك قيادة - محرك ملاحقة  
محرك يسمح بالتحكم الدقيق بالوضعية والسرعة والتسارع. ويتألف من محرك مناسب مرتبط بمحس للوضعية ويحتاج إلى دائرة تحكم متقدمة، عادة ما تكون مصممة تصميمًا خاصًا لاستعمالها مع هذا المحرك.

**set** يضبط - يهَيء - مجموعة - جهاز  
١- يضع شيئاً ما في وضعية مستقرة أو وضعية تهيئة.  
٢- يضبط العمل بوجهه الصحيح. ٣- مجموعة من الأشياء. ٤- جهاز.

**set / reset latch** ماسك تهيئة وإرجاع  
هزاز متعدد ثنائي الاستقرار. تسمى إحدى وضعيتي الاستقرار بالتهيئة والأخرى بالإرجاع.

**setting** ضبط - إعداد  
انظر set.

**setting time** زمن الاستقرار  
الزمن اللازم لشيء ما حتى يستقر.

**setup time** زمن الإعداد  
الوقت اللازم حتى تستقر معطيات المدخل قبل أو بعد تحول مدخل التحكم إلى حالة الإمساك أو تخزين القيمة.

**seven segment display** إظهار بسبع قطع  
ترتيبة من سبعة قضبان لها شكل الرقم 8 وتستعمل في المظهرات الإلكترونية للمحارف، ويمكن تمثيل أي حرف بإضاءة القضبان المناسبة.



**shape** شكل - مظهر - يشكل

١- الشكل أو الحدود الخارجية لشخص أو شيء.  
٢- شكل هندسي كالمربع أو المثلث أو المستطيل.  
٣- يعطي شكلاً أو هيئة ما لشيء ما.

**shape number** رقم الشكل

عدد وحيد يحدد شكلاً معيناً من نوع معين في مخطط قاعدة البيانات الموحدة.

**shear stress** إجهاد القص

شكل الإجهاد في جسم أو قطعة، الذي يؤدي لتوليد قص بدلاً من التمدد أو الانحناء.

**shell type transformers**

محول بنواة E - I

محول تكون فيه الدارة المغناطيسية محيطة بشكل شبه كامل بالملفات.

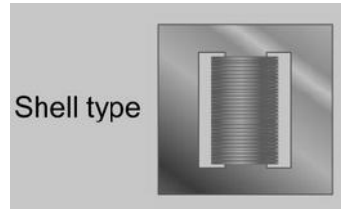

**shield** ساتر - حجاب/درع/حائل

تشكيلة من الصفائح أو الشبكات المعدنية مصممة لحماية أجهزة إلكترونية من التداخل الكهربائي الساكن أو التداخل المغناطيسي.

**shift**

يزيح - ينزاح - إزاحة - زحزحة - وردية  
١- يتحرك أو يحرك من مكان لآخر عادة لمسافة قصيرة. ٢- تغير طفيف في التوضع أو الاتجاه أو الميل. ٣- النوبة، تعمل بها مجموعة من العمال قبل تبديلهم بمجموعة أخرى

**shift left register** سجل إزاحة نحو اليسار

سجل ينقل البتات من اليمين إلى اليسار.

**shift right register** سجل إزاحة نحو اليمين

سجل ينقل البتات من اليسار إلى اليمين.

**short - circuit** دائرة قصر

حالة تحصل في منبع التغذية أو في دائرة تتصل فيها النواقل الحاملة للتيار بعضها ببعض أو بالأرض ويمرّ بسبب ذلك تيار كهربائي شديد.

**short - circuit current** تيار دائرة قصر

أكبر تيار يمكن أن يمر في نظام كهربائي عند حدوث دائرة قصر. ويحدّد تبعاً لتوتر وممانعة النظام.

**short - term** قصير الأمد/الأجل

ما يدوم أو يتعلق بمدة قصيرة.

**short - time rating** تحميل قصير الأمد

مقدار التيار الزائد الذي يمكن أن يتحمّله منبع تغذية وقتاً قصيراً محددًا.

**short circuit** دائرة قصر

انظر short-circuit.

**short circuit capacity** استطاعة القصر

يستعمل حساب استطاعة القصر في تطبيقات كثيرة منها معرفة حجوم المحولات، ومعدل سعة القطع للقواطع الآلية والفواصم والتيارات التي يجب أن تتحملها القواطع الكهربائية والفواصم، وتحديد ضرورة استعمال معاكسة خط مع قيادة عند تردد متغير... الخ.

**short circuit current** تيار دائرة القصر

انظر short-circuit current.

**shortcoming** عيب - سيئة

عدم التمكن من الوصول إلى مقاييس محددة سواء كان ذلك في شخصية الإنسان أو في خطة أو في نظام.

**shot noise** ضجيج الإطلاق

الضجيج الإلكتروني الذاتي الناتج في دائرة كهربائية بسبب الطبيعة المتقطعة للنقل بالإلكترونات.

**shunt** يفرّع - مفرّعة

١ - إمرار تيار كهربائي بواسطة ناقل يصل نقطتين في دائرة ويمر فيه بعض التيار. ٢ - ناقل كهربائي يصل نقطتين في دائرة يمكن تحويل بعض التيار إليه.

**shunt capacitance** سعة تفرعية

مكثف أو مجموعة من المكثفات توضع بين طرفي خط نقل كهربائي لتحقيق زيادة في الجهد أو لتحسين عامل الاستطاعة في الدارة.

**shunt coil** وشيعة تفرعية

ملف يربط على التوازي مع نظام كهربائي بغية استرجار تيار تحريضي. وتسمى أيضاً بالمعاكسة التفرعية.

**shunt impedance** ممانعة تفرعية

ممانعة توصل على التوازي مع دائرة كهربائية.

**shunt peaking coil** وشيعة ذروة تفرعية

ملف يوصل على التفرع مع دائرة تجاويبة (طنانة) بين حمل خرج مضخم إلى مدخل مضخم المرحلة التالية بغية التعويض عن الفقد في الترددات العالية الناتج عن السعة الموزعة في المرحلتين.

- shunt resistance** مقاومة تفرعية موجه وهوائي الرادار.
- هي مقاومة عالية الدقة تستعمل لقياس التيار في دارة
- siemens** سيمنز (وحدة الناقلية) الواحدة الدولية للناقلية وتساوي مقلوب الأوم.
- كهربائية وتعمل بقياس هبوط الجهد على المقاومة
- SIGINT (SIGnal INTelligence)** مختصر (استطلاع معلومات الإشارة)
- المعروفة القيمة. وتسمى أيضاً بتفرعية التيار أو بتفرعية
- مقياس التيار.
- shutter** مغلاق صنف من الاستخبارات تتضمن جزءاً أو كل
- أداة تفتح وتغلق لتعريض الفلم في آلة التصوير
- (المصورة) للنور.
- SI (International System)** نظام الوحدات الدولي
- نظام وحدات فيزيائي دولي معترف به، وحداته
- الأساسية هي المتر والكيلو غرام والثانية والأمبير
- والكلفن والمول والشمعة، للطول والكتلة والزمن
- والتيار الكهربائي ودرجة الحرارة وكمية المادة وشدة
- الإثارة.
- side** جانب - طرف - جانبي - ينحاز إشارة العدد
- ١- ما يتموضع على يسار أو يمين شيء أو مكان أو
- نقطة مركزية. ٢- سطح شاقولي أو مائل لبناء أو
- شيء وليس هو السقف ولا هو بالأرضية ولا هو
- بالواجهة ولا هو بالخلفية. ٣- يدعم أو يعاكس في
- نزاع أو نقاش.
- side lobe** فص جانبي إشارة التكيف
- هو فص في مخطط إشعاع هوائي غير الفص الأساسي
- غير الفصوص الضيقة جداً الأخرى. الفصوص
- الجانبية لها مطالات أصغر من مطال الفص
- الأساسي.
- side lobe blanking (SLB) guard channel** قناة حماية لتعتيم الفصوص الجانبية
- تقنية رادارية تقارن قوة الإشارة النسبية بين هوائي غير
- signal** إشارة نبضة كهربائية أو موجة لاسلكية تُرسل أو تستقبل.
- signal conditioning** تكييف الإشارة يعني تكييف الإشارة في الإلكترونيات تشكيل الإشارة
- التمثيلية بحيث تفي بمتطلبات المرحلة اللاحقة
- للمعالجة الإضافية.
- signal direction finding** الاسترشاد بالإشارة جهاز لمعرفة اتجاه منبع الإشارة اللاسلكية.
- signal flow graph** مخطط تدفق الإشارة تمثيل تخطيطي للعلاقات بين مجموعة من المتحولات
- المستقلة في الدخل والمرتبطة خطياً بمتحولات الخرج
- المتعلقة بها.

**signal generator** مولد إشارة

جهاز يستعمل لتوليد إشارة مؤلفة من جهد مهتر تكون قيمته عادة بين (١) مكروفولت و (١) فلت وذلك على مجال تردد معين بغية اختبار الأجهزة الإلكترونية.

**signal processor** معالج إشارة

دارة إلكترونية متكاملة مخصصة لمعالجة الإشارة فيها ضواريب تماثلية واستمثال لأداء عمليات مجموع مضاريب مستعملة في تطبيقات معالجة الإشارة مثل الترشيح وجداء التلاف وتحويل فورييه وغيرها.

**signal source** منبع إشارة

منبع الإشارة الذي قد يكون أو قد لا يكون المنبع الحقيقي.

**signal to noise ratio (S/N)**

نسبة الإشارة إلى الضجيج

١- نسبة قوة إشارة حاملة لمعلومات إلى قوة التداخل غير المرغوب فيه. ٢- نسبة قوة الإشارة الكهربائية أو غيرها من الإشارات الحاملة للمعلومات إلى قوة التشويش غير المرغوب فيه.

**signaling** إعطاء إشارة

نبضة أو قيمة كهربائية متغيرة للجهد أو التيار أو شدة الحقل، تدل التغيرات فيها على المعلومات المحمولة.

**signed binary number** عدد اثنائي بإشارة

عدد اثنائي يحتوي على بت الإشارة (سالبة أو موجبة).

**silicon** سيليكون

العنصر الكيميائي ذو الرقم الذري ١٤، وهو غير معدني وله خصائص نصف ناقلة ويستعمل في صناعة

الدارات الإلكترونية.

**silicon controlled rectifier**

مقوم سيليكوني مقود

مقوم نصف ناقل يمر تياره الأمامي بين المصعد والمهبط بسبب إشارة مُطبَّقة على مسرى ثالث هو البوابة، يصبح هذا التيار بعد ذلك مستقلاً عن الإشارة، وهو أحد أنواع الثايرستورات.

**silicon wafer** شريحة سيليكونية

شريحة رقيقة من مادة السيليكون نصف الناقلة تكون كبلورة سيليكونية تستعمل في صناعة الدارات المتكاملة وغيرها من العناصر المكروية.

**simple harmonic motion**

حركة جيئية بسيطة - مدروج بسيط

حركة دورية جيئية وذهاباً مروراً بموضع التوازن أو الموضع المركزي بحيث يكون الانحراف الأكبر عن هذا الموضع إلى أحد الجانبين مساوياً للانحراف الأكبر إلى الجانب الآخر.

**simple lap winding** لف تطابقي بسيط

لف طبلي في متحرك (متحرض) المولدات أو المحركات تكون فيه كل وشيعة أو مجموعة من الوشائع متراكبة مع التي تليها بحيث توجد مسارات في المتحرك (المتحرض) بعدد الأقطاب المغناطيسية. سميت طريقة اللف بالتطابقي لأن ملفات الملف الثاني تنطبق على ملفات الملف الأول.

**simple wave winding** لف تموجي بسيط

لف للمتحرك (للمتحرض) تكون فيه الوشائع على طبقتين وتتبع إحداها الأخرى على سطح المتحرك (المتحرض) بشكل أمواج وتكون الوشائع مربوطة على التسلسل بحيث لا يوجد إلا مساران للتيار مهما كان

عدد الأقطاب في الآلة، ويسمى باللف التسلسلي.

**بنفس الوقت** **simultaneously**

انظر simultaneous.

**محاكاة** **simulation**

عملية تقليد سلوك حالة ما أو عملية ما بواسطة ما هو مشابه بشكل مناسب.

**محاك** **simulator**

آلة مصممة لتوفير محاكاة حقيقية لمفاتيح ولأدوات التحكم والتشغيل لمركبة أو طائرة أو أي نظام معقد آخر وتستخدم لأغراض التدريب.

**Simulink**

برنامج سيمولينك (برنامج محاكاة)

برنامج ابتكرته شركة MathWorks وهو أداة لغة برمجة بيانية لمسير المعلومات بغية النمذجة ومحاكاة وتحليل الأنظمة الدينامية المتعددة المجالات. وواجهة البرنامج الأساسية هي أداة رسم كتلوية بيانية ومكتبة لمجموعة الكتل القابلة للبرمجة.

**آني** **simultaneous**

ما يحدث أو يجري في وقت واحد.

**منحنٍ جيبي** **sine curve**

انظر sine wave.

**موجة جيبية** **sine wave**

مخطط بياني يمثل اهتزازات دورية ذات مطال ثابت كما يبين ذلك التابع الجيبي.

**غلاف موجة جيبية** **sine-wave envelope**

هو الحدود التي تحتوي مطالات الإشارة ضمنها عند النظر إليها في مجال الزمن وهو خط وهمي.

**single line - to - ground fault**

عطل طور مع الأرض

عطل في خط نقل الطاقة أو خط الاتصالات يسبب فيه العازل المتعطل توصيل الخط إلى الأرض.

**وحيد الطور** **single phase**

ما يتعلق بجهد متناوب ووحيد.

**حزمة وحيدة الجانب** **single-side band**

هو تعديل يستعمل في اللاسلكي أو الهاتف المنضد حيث تحذف إشارة الموجة الحاملة وإحدى الحزمتين الجانبيتين.

**يفرق/يفغوص - مصب** **sink**

١- يسحب التيار في الدارة إلى الأرضي. ٢- مكان تجمع التيار أو الماء.

**تيار المصب** **sinking current**

هو التيار الذي يصب في مخرج الجذاذة (الحمل) وهذا يعني أن عنصراً مربوطاً بين التغذية الموجبة ومخرج الجذاذة سيوصل حين يكون المخرج منخفضاً.

**جيبي** **sinusoidal**

ما له قيمة تتبدل بشكل منحن جيبي.

**تابع جيبي** **sinusoidal function**

التابع الجيبي هو ضم خطي لتتابع جيبي وتجيبي.

**إشارة جيبية** **sinusoidal signal**

إشارة ذات شكل  $x(t) = A \cdot \sin(2\pi ft + B)$

حيث  $A, f, B$  ثوابت.

**موجة جيبية** **sinusoidal wave**

شكل موجة يمثل اهتزازاً دورياً يكون فيه مطال الانحراف عند كل نقطة متناسبا مع جيب زاوية الطور للانحراف.

**جيبياً** **sinusoidally**

بطريقة جيبية.

**site** موقع

- ١- مساحة من الأرض توجد عليها مدينة أو بناء.  
٢- موقع على الشبكة.

**skeleton** هيكل

الإطار الداعم أو البنية الرئيسية أو الجزء الأساسي من شيء ما.

**skin effect** ظاهرة قشرية

ميل التيار المتناوب الكهربائي للسريان في الجزء الخارجي من الناقل.

**sky wave** موجة سماوية

موجة لاسلكية منعكسة عن الطبقة المتأينة في الجو.

**slew rate** معدل التغيير

سرعة تغيير جهد متناوب ويقاس بالفولط في الثانية.

**slice** شريحة

رقاقة من مادة السيليكون نصف الناقل تصنع فوقها العناصر نصف الناقل.

**slightly** قليلاً

لدرجة قليلة.

**slope** ميل

السطح الذي يكون أحد أطرافه أعلى من الآخر.

**slope angle** زاوية الميل

الزاوية الحادة التي يصنعها شعاع مع محور نظام بصري متناظر.

**slot** مجرى - شق

فتحة طويلة ضيقة أو شق في آلة لإدخال شيء ما فيه.

**slow** بطيء

ما يتحرك أو يعمل بسرعة منخفضة.

**Small Scale Integration (SSI)****تكامل صغير النطاق**

المرحلة البدائية من صنع الدارات المتكاملة، والتي كانت تسمح بوضع من بوابة واحدة وحتى (١٢) بوابة على جذاذة واحدة.

**smoothing** تنعيم

١- إجرائية في التقدير يجري فيها تقدير القيمة السابقة لشعاع الحالة استناداً إلى المعطيات المتوفرة حتى الوقت الحاضر. ٢- إزالة مركبات التردد العالي من إشارة صورة حُصل عليها وذلك مثلاً بالتوسيط الدوراني أو بالمرشح الغاوسي. ٣- أية طريقة يُحمد الضجيج بعد إجراء مقارنة بين نقاط الضجيج المحتملة والقيم المجاورة.

**SNR****مختصر (نسبة الإشارة إلى الضجيج)**

انظر Signal to Noise Ratio.

**soft** مرن

ما هو سهل التشكيل أو القطع أو الضغط أو الثني وليس قاسياً باللمس.

**software** برمجيات

البرامج ومعلومات التشغيل الأخرى التي يستعملها الحاسوب.

**software defined radio (SDR)****جهاز لاسلكي برمجي**

جهاز لاسلكي تكون فيه بعض أو كل الوظائف الفيزيائية (المادية) بشكل برنامج حاسوبي. الجهاز اللاسلكي هو أي جهاز يقوم بإرسال أو استقبال الإشارات اللاسلكية في مجال الطيف الكهرومغناطيسي.

software package	رزمة برامج	والأغراض الموجودة تحت الماء.
مجموعة البرامج ومعلومات التشغيل الأخرى التي يستعملها الحاسوب.	sound wave	موجة صوتية
solar	شمسي	موجة من الانضغاط والانفلات يحدث بواسطتها انتقال الصوت في مادة مرنة مثل الهواء أو الماء.
ما له علاقة بالشمس أو ما يتحدد بها.	source	منبع
solar cell	خلية شمسية	١- النقطة (أو الجزء من نظام ما) التي يحدث فيها إدخال طاقة أو كتلة إلى النظام. ٢- منطقة المسرى الكهربائي في ترانزستور التأثير الحقلية، التي تنطلق منها الحوامل الرئيسية إلى القناة الناقلة بين المساري.
أداة نصف ناقلة تحول طاقة ضوء الشمس إلى طاقة كهربائية. وتسمى أيضاً بالخلية الكهروضوئية.	source follower	تابع للمنبع
solar panel	لوحة شمسية	دائرة مضخم بترانزستور ذي أثر حقلية. تُسلط إشارة الدخل على مرير البوابة ويؤخذ الخرج من مرير المنبع ويُربط مرير المصرف بجهد ثابت.
لوحة مصممة لامتصاص أشعة الشمس كمنبع للطاقة بغية توليد الكهرباء أو الحرارة.	source transformation	تحويل المنبع
زاوية فراغية	solid angle	تبسيط حل دائرة ما خصوصاً بوجود منابع مختلفة وذلك بتحويل منبع الجهد إلى منبع تيار والعكس بالعكس.
المشابه التماثلي ذو الأبعاد الثلاثة للزاوية مثل الزاوية التي يحصرها المخروط أو الناتجة من تقاطع ثلاثة مستويات في نقطة واحدة وتقاس بالستيراديان.	solidstate	تيار المنبع
حالة صلبة	تيار المنبع	التيار الخارج من الجداذة. وهذا يعني أن أداة موصولة بين خرج الجداذة والقطب السالب للمنبر سوف يجري تشغيلها عندما يكون الخرج عالياً.
حالة المادة التي لا تكون فيها بشكل سائل بل تحتفظ بحدودها دون داعم. الذرات والجزيئات المتوضعة في مواضع ثابتة بعضها بالنسبة إلى بعض ولا يمكنها التحرك بحرية.	solution	فراغ - فضاء
حل - محلول	حل - محلول	١- حيز شاغر. ٢- الفراغ الذي له ارتفاع وعمق وعرض والذي توجد فيه وتتحرك كل الأشياء. ٣- الكون.
١- طريقة حل مسألة أو معالجة حالة صعبة. ٢- مزيج سائل حيث المادة المحلولة متوزعة بانتظام في المكون الرئيسي وهو الحال.	sonar	شحنة فراغية
سونار - رادار صوتي	سونار - رادار صوتي	مجموعة من الجسيمات التي لها شحنة كهربائية وموجودة في مكان ما إما في الفراغ أو في جهاز ما.
هو مختصر لمصطلح الملاحاة ومعرفة المدى بواسطة الصوت، وفيه يُستفاد من الصوت لاستكشاف المحيط	space charge	



**space-time adaptive processing (STAP)**

معالجة تكيفية بالزمن والمكان

معالجة رادارية تضم ترشيحاً زمنياً وفراغياً وتستعمل لمقاومة التشويش ولكشف الأهداف البطيئة. وتتطلب سرعات عالية جداً في المعالجة وسرعة في الاستجابة المعالجة ومتطلبات في المجال الدينامي، تتطلب عادة معالجة بالفاصلة العائمة.

**spacing**

تباعد

خاصية للأشياء المصفوفة التي تتباعد فراغياً.

**span**

اتساع - امتداد - خطوة

١- الامتداد الكامل لشيء ما من البداية إلى النهاية أو مقدار الفراغ الذي يغطيه شيء ما. ٢- الزمن الذي يستغرقه أمر ما.

**spatial**

مكاني

١- ما له علاقة بالمكان. ٢- يصف توضع الأشياء مكانياً.

**spatial - domain**

مجال مكاني - مجال فضائي

هو فضاء الصور النظامي الذي تعبر فيه تغيرات الموضع في الصورة (بالبكسلات) عن تغيرات المكان في المجال المكاني الحقيقي. المسافة بالبكسلات توافق مسافة حقيقية (بالأمتار مثلاً).

**special**

خاص - مخصص

١- أفضل أو أكبر أو مختلف عما هو معتاد. ٢- ما يخص شخصاً أو مكاناً. ٣- منتج أو برنامج إذاعي مصمم لمناسبة خاصة.

**specific**

نوعي - معين

١- معرف أو محدد بوضوح. ٢- تفاصيل دقيقة.

**specific energy**

طاقة نوعية

الطاقة في واحدة الكتلة، وتُستعمل لتكمية الحرارة المخزنة أو الخصائص الحرارية الدينامية للمواد مثل الطاقة الداخلية النوعية.

**specific heat**

حرارة نوعية

الحرارة اللازمة لرفع درجة حرارة غرام واحد من مادة ما درجة مئوية واحدة.

**specific speed**

سرعة نوعية

مضخة مثالية مشابهة هندسياً للمضخة الحقيقية، ما تعمل بهذه السرعة تستطيع رفع واحدة الحجم في واحدة الزمن إلى واحدة الضغط.

**specific weight**

وزن نوعي

وزن واحدة الحجم للمادة.

**specification**

مواصفة

توصيف متطلبات التصميم أو التطوير التي يجب أن يحققها نظام أو منتج.

**spectral**

طيفي

ما له علاقة بالطيف.

**spectral density**

كثافة طيفية

في المعالجة الإحصائية للإشارة وفي الإحصاء وفي الفيزياء، يكون طيف سلسلة زمنية أو إشارة هو تابع موجب حقيقي لمتحول التردد أو التواتر المتعلق بعملية عشوائية مستقرة أو بتابع زمني محدد. وتصف الكثافة الطيفية كيفية توزع الاستطاعة على الترددات المختلفة وواحدتها هي واحدة الاستطاعة لكل هرتز.

**spectral response**

استجابة طيفية

استجابة مادة ما كتابع لطول الموجة إلى الطاقة الكهروضوئية الساقطة وخصوصاً ما يتعلق بالطاقة المنعكسة والمنبعثة المقيسة من المادة.

**spectral sensitivity** حساسية طيفية

المردود النسبي لكشف الضوء أو أية إشارة أخرى كتابع للتردد أو لطول الموجة.

**spectrum** طيف

١- مجال من الطاقة الكهرطيسية مرتب حسب التردد النسبي. ٢- مطال تحويل فورييه لإشارة محددة. يستعمل هذا التعبير أيضاً للدلالة على طيف الاستطاعة لعملية عشوائية.

**specular reflection** انعكاس مباشر

الموجة الكهرطيسية المنعكسة في الاتجاه المحدد بقانون سنيل Snell (أو قانون سنيل-ديكارت) الخاص بالانعكاس.

**speed** سرعة

المعدل الذي يتحرك أو يعمل به شخص أو شيء.

**speed - torque characteristic**

علاقة السرعة بالعزم

المنحني البياني الذي يظهر العلاقة بين سرعة محرك والعزم المتولد.

**speed governor** منظم سرعة

المنظم أو محدد السرعة هو أداة لقياس أو تنظيم سرعة آلة.

**sphere** كرة

شكل مستدير قاس أو سطحه حيث جميع النقاط عليه متساوية المسافات من نقطة مركزية.

**spherical conductor** ناقل كروي

ناقل على شكل كرة.

**spherical reflector** عاكس كروي

عاكس هوائي على شكل قطع كروي مقعر. بالأصل

الهوائي العاكس على شكل سطح قطع مكافئ يجمع الأشعة التي توازي المحور في المحرق، أما العاكس على شكل قطع كروي فهو تقريب للعاكس السابق ويؤدي إلى بعض الانحراف.

**SPICE** برنامج سبائس للمحاكاة

برنامج محاكاة حاسوبي ابتكر في جامعة كاليفورنيا في عام ١٩٧٥ وله إصدارات من شركات مختلفة. يفيد البرنامج في تحليل الدارات الكهربائية بتطرقه إلى حالات التيار المستمر والتيار المتناوب والحالات العابرة والضجيج والتحليل الإحصائي.

**splitting** انشطار

الانكسار أو التسبب بالانكسار بالقوة إلى أجزاء.

**spot beam antenna** هوائي مركز الإشعاع

شعاع يولده هوائي ساتل للاتصالات له حجم كاف بحيث يكون تبثر الطاقة الزاوي منخفضاً.

**spread** ينثر - المد

انظر spreading.

**spread spectrum** طيف منثور

تقنية تعديل يكون فيها طيف الإشارة الحاملة للمعلومات منثوراً بتقنيات خاصة مثل عملية الضرب بسلسلة ضجيج عشوائي. وتكون النتيجة الحصول على إشارة ذات عرض مجال أكبر وحماية أعلى من الضجيج.

**spreading** نشر

الامتداد فوق مساحة كبيرة أو متزايدة.

**square** مربع - تربيع - مربع

١- شكل مسطح له أربعة أضلاع متساوية الطول وأربع زوايا قائمة. ٢- رمز لوحدة قياس تساوي مساحة المربع الذي ضلعه هو الواحدة المحددة. ٣- ضرب رقم بنفسه.

**square root** جذر تربيعي

الجذر التربيعي لعدد هو قيمة عندما تضرب بنفسها نحصل على هذا العدد.

**square signal** إشارة مربعة

هي موجة متناظرة لها طول زمني مربع ثابت في كل نصف موجة.

**square wave** موجة مربعة

انظر square signal.

**squirrel cage** قفص سنجابي

شكل من أشكال الدوار يستعمل في المحركات الكهربائية الصغيرة ويشبه قفصاً أسطوانياً.

**SRAM**

مختصر (ذاكرة نفاذ عشوائي ساكن)

انظر Static RAM.

**SSI** مختصر (تكامل صغير النطاق)

انظر Small Scale Integration.

**stabilatron** ثنائي غازي

عنصر سيليكوني نصف ناقل يستعمل منظم جهد بسبب قدرته على إبقاء الجهد ثابتاً على مدى واسع من التيارات وهو ديود زينر.

**stability** استقرار

نوعية أو حالة شيء لا يمكن تغييره بسهولة أو غير قابل للتغيير.

**stabilization** استقرار

التسبب في الاستقرار ومنع التآرجح. انظر stability.

**stable** مستقر

خاصية النظام الذي تتناقص فيه كل القيم العابرة وتصل إلى الصفر في وقت محدد، ويُقال عندها للنظام إنه مستقر.

**stable local oscillator (STALO)**

مهتز محلي مستقر

مهتز محلي عالي الدقة يُستعمل مثلاً لتوليد موجة حاملة مرجعية.

**stable state** حالة مستقرة

حالة التوازن في نظام دينامي توصف بمعادلة تفاضلية شعاعية من المرتبة الأولى.

**stage** مرحلة

نقطة أو مدة أو خطوة في عملية أو تطوير.

**staggered** متأرجح

غير ثابت - مهزوز.

**staggered tuning** توليف متأرجح

محاولة الحصول على مجال واسع من الاستجابة الترددية باستعمال عدد من الدارات المولّفة التي لها ترددات تجاوب (طنين) مختلفة قليلاً بعضها عن بعض.

**staircase signal** إشارة سلمية

في الإرسال التلفزيوني هي موجة تتألف من سلسلة من الخطوات المنقطعة تشبه السلم.

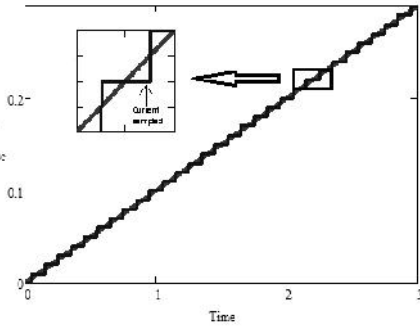

**STALO** مختصر (مهتز محلي مستقر)  
انظر stable local oscillator.

**standard** معيار/مقيس - معياري  
ما يُستعمل مقياساً أو معياراً أو نموذجاً في تقويمات المقارنة.

**standard deviation** انحراف معياري  
كمية رقمية تعبر عن مدى اختلاف مكونات مجموعة عن القيمة المتوسطة للمجموعة.

**standing wave** موجة مستقرة  
الظاهرة التي تتداخل فيها الأمواج المنتشرة في اتجاهين متعاكسين على خط نقل فينتج عنها انخفاض أو إلغاء نقل الطاقة.

**stannic** قصديري  
ما له علاقة بالقصدير.

**STAP** مختصر (معالجة تكيفية بالزمان والمكان)  
انظر space-time adaptive processing.

**star** نجمي  
ما يشبه النجمة.

**star - delta connection** توصيل نجمي مثلثي  
هو تحويل نجمي مثلثي يسمح بتحويل الممانعات المرتبطة بعضها ببعض من شكل إلى شكل آخر من

التوصيل.

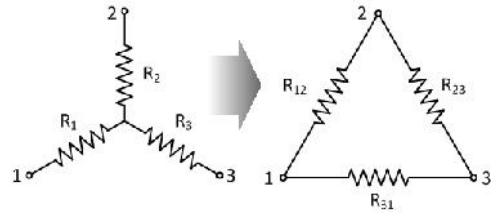

**star (Y) connection** توصيل نجمي

طريقة في توصيل حمل أو منبع ثلاثي الأطوار بحيث يتصل طرف واحد من كل طور بنقطة مشتركة تسمى بالنقطة المحايدة.

**starting** إقلاع  
البدء بالحركة أو التقدم.

**starting torque** عزم الإقلاع  
العزم عند السرعة صفر، الذي يُحصَل عليه في لحظة الإقلاع.

**starting voltage** جهد الإقلاع  
الجهد اللازم للبدء بأمر أو عملية ما.

**state assignment** إسناد الحالة  
هي طريقة في إسناد قيمة ثنائية لاسم حالة فينتج عنها معادلة منطقية مختصرة.

**state diagram** مخطط الحالة

١- مخطط يظهر الشروط أو الحالات التي يمكن أن توجد في نظام منطقي يبيّن الإشارات المطلوبة للانتقال من وضعية لأخرى. ٢- مخطط بسيط يمثل علاقة الدخل بالخروج وكل الحالات الممكنة لممر دوراني مع الانتقالات الممكنة بين حالة وأخرى. خصائص المسافات وأداء معدل الأخطاء هي من الأمور التي يمكن استخلاصها من مخطط الحالة.

<b>state equation</b>	<b>معادلة الحالة</b>	نقطة توازنه.
	معادلة تعبر عن العلاقة بين الضغط ودرجة الحرارة والحجم لغاز أو سائل.	
<b>state machine</b>	<b>آلة الحالة</b>	<b>خواص ساكنة</b>
	أداة يمكن أن تكون في إحدى مجموعات الشروط الثابتة اعتماداً على الشروط السابقة والقيم الحالية للدخل.	الصفات أو الحالات أو الإمكانيات التي يفترض أنها لا تتغير مع الزمن.
<b>state reduction</b>	<b>اختزال الحالة</b>	<b>مبدل ساكن</b>
	هو حذف الحالات المتكافئة ضمن آلة الحالة.	وحدة تستعمل أدوات تبديل ساكنة مثل المقومات نكم بها أو الترانزستورات أو المضخمات المغناطيسية.
<b>state table</b>	<b>جدول الحالة</b>	<b>كهرباء ساكنة</b>
	جدول يمثل آلة تناظرية تمثل فيه الأسطر الحالات الداخلية، والأعمدة مجموعات الدخل ودخل المرحلة التالية.	شحنة كهربائية مستقرة تنتج عادة من الاحتكاك وتسبب شرارات أو جذب الغبار من الهواء.
<b>state variable</b>	<b>متحول الحالة</b>	<b>حقل كهربائي ساكن</b>
	هو أحد المتحولات المستعملة لتوصيف حالة نظام دينامي.	حقل كهربائي لا يتغير مع الزمن. يتولد هذا الحقل من شحنات كهربائية ثابتة في الفراغ.
<b>statement</b>	<b>تعلية - تصريح - بيان</b>	<b>ضغط رأسي ساكن</b>
	تعبير محدد واضح لأمر ما.	ارتفاع عمود مستقر من الماء يولد ضغطاً ما.
<b>state-space</b>	<b>فضاء الحالة</b>	<b>ضغط ساكن</b>
	مجموعة التشكيلات التي يمكن لمسألة معينة وليبيتها أن تصل إليها.	ضغط السائل على جسم ما عندما يكون الأخير في حالة سكون بالنسبة إلى السائل.
<b>state-vector</b>	<b>شعاع الحالة</b>	<b>static RAM (SRAM)</b>
	شعاع (متجه) متشكل من متحولات الحالة.	<b>ذاكرة نفاذ عشوائي ساكنة</b>
<b>static</b>	<b>ساكن</b>	ذاكرة نفاذ عشوائي تحتفظ بالمعطيات دون الحاجة لتحديثها باستمرار بخلاف ذاكرة النفاذ العشوائي الدينامية.
	صفة للأجسام التي هي في حالة السكون، أو للقوى المتوازنة.	<b>static resistance</b>
<b>static stability</b>	<b>توازن ساكن</b>	<b>مقاومة ساكنة</b>
	درجة التوازن الثابت لجسم قادر على الدوران خارج	المقاومة الساكنة للديود هي نسبة فلطية الانحياز المستمرة إلى التيار المستمر، خلافاً للمقاومة الدينامية التي تساوي نسبة تغيرات الفلطية إلى تغيرات التيار

عند نقطة عمل معينة (قيمة معينة للتيار والفلطية المستقرين).

**station** محطة

نقطة الدخول أو الخروج في نظام اتصالات.

**stationary** غير متحرك / مستقر  
لا يتحرك - متوقف.

**statistical** إحصائي  
ما يخص الإحصاء.

**stator** ثابت الآلة  
جزء الآلة الذي يتضمن ويسند الأجزاء الثابتة الفعالة.

**status** حال - وضعية  
حالة عملية ما في لحظة معينة.

**steady current** تيار مستقر  
تيار كهربائي لا يتغير مع الزمن.

**steady flow** جريان مستقر  
تدفق سائل لا تتغير فيه سرعة السائل عند نقطة معينة مع الزمن.

**steady state** حالة مستقرة  
حالة ثابتة لا تتغير مع الزمن أو يكون التغير في اتجاه معين متوازناً بسبب التغير في الاتجاه المعاكس.

**steady - state error** خطأ الحالة المستقرة  
الفارق بين الإشارة المرجعية المطلوبة والإشارة الحقيقية المستقرة؛ ي عندما يقترب الزمن من اللانهاية.

**steady state response** استجابة الحالة المستقرة

١- (في تحليل الدارات): هي الشرط بأن تصل الاستجابة إلى قيمة ثابتة بالنسبة للمتحول المستقل.

٢- (في دراسات أنظمة التحكم): هي الاستجابة

اللانهاية بالنسبة للدخل الثابت في الظروف المستقرة.

**steady state stability**

استقرار الحالة الدائمة

في أنظمة الطاقة يكون النظام في حالة استقرار دائم عندما يصل إلى نقطة تشغيل مستقرة أخرى بعد مدة قصيرة من الاضطراب.

**steer** يوجّه

يقود أو يتحكم بحركة سيارة أو مركب أو طائرة بتحرك ذراع أو مقود.

**steering diode array** صفيحة ديودات للتوجيه

هي عناصر ذات سعة كهربائية منخفضة توفر سرعة عالية على خط المعطيات، وحماية لبوابات الدخل والخروج من الحالات العابرة التي تتسبب فيها الشحنات الكهربائية الساكنة وغيرها من الجهود المتحرضة.

**step** خطوة - يخطو

١- عمل من سلسلة أعمال أو إجراءات تتخذ للوصول إلى هدف معين. ٢- ينتقل إلى حالة جديدة كأنها خطوة.

**step - down chopper** مَقَطَّع خافض

هو قاطع نصف ناقل عالي السرعة لفتح أو إغلاق دائرة ويستعمل لربط منبع بجمل أو لفصل الحمل عن المنبع، ويكون فيه جهد المخرج أقل من جهد المدخل.

**step down transformer** محول خافض للجهد

محول يخفض الجهد يكون فيه عدد لفات الثانوي أقل من عدد لفات الأولي.

<b>step function</b>	<b>تابع خطوي</b>	<b>stereoscopic</b>	<b>تصوير مجسم</b>
	تابع يتزايد أو يتناقص على نحوٍ مفاجئٍ من قيمة ثابتة واحدة إلى أخرى.		تقنية لخلق الشعور بالبعد المتعلق بالعمق في الصورة أو تحسينه لتظهر الصور كأنها مجسمة.
<b>step-up chopper</b>	<b>مَقَطَّع رافع</b>	<b>stimulate</b>	<b>يحفز</b>
	هو قاطع نصف ناقل عالي السرعة لفتح أو إغلاق دائرة ويستعمل لربط منبعٍ بِجَمَلٍ أو لفصل الحمل عن المنبع، ويكون فيه جهد المخرج أعلى من جهد المدخل.		يشجّع تطوير أو زيادة النشاط (الحالة أو إجراء).
<b>step voltage</b>	<b>جهد الخطوة</b>	<b>stochastic</b>	<b>عشوائي</b>
	هو فارق الجهد بين نقطتين على سطح الأرض المسافة بينهما خطوة واحدة أو ما يعادل متراً واحداً باتجاه تدرج الجهد إلى الأعلى.		ما له توزيع احتمال عشوائي أو ما له شكل يمكن تحليله إحصائياً ولا يمكن التنبؤ به بدقة.
<b>step-by-step</b>	<b>خطوة خطوة</b>	<b>stopband filter</b>	<b>مرشح قطع حزمة</b>
	١- التقدم تدريجياً من مرحلة لأخرى. ٢- إظهار أو شرح كل مرحلة في عملية ما. ٣- ما يجري فعله أو حصوله بسلسلة من الخطوات أو المراحل.		مرشح يمنع انتقائياً مرور مجال من الترددات ويسمح لترددات خارج ذلك المجال بالمرور.
<b>step-up transformer</b>	<b>محول رافع للجهد</b>	<b>storage</b>	<b>خزن - تخزين</b>
	محول يرفع الجهد يكون فيه عدد لفات الثانوي أكبر من عدد لفات الأولي.		عملية أو طريقة تخزين شيء لاستعماله مستقبلاً.
<b>stereo</b>	<b>مُجَسِّم</b>	<b>storage cell</b>	<b>خلية تخزين</b>
	الصوت الذي يوجّه من مكبرين للصوت أو أكثر بحيث يشعر المستمع كأنه محاط بالصوت من كافة الاتجاهات.		خلية تحول الطاقة الكيميائية إلى طاقة كهربائية بتفاعلات كيميائية قابلة للعكس، ويمكن إعادة شحن الخلية بواسطة تيار يعاكس اتجاه تفريغها. وتسمى أيضاً بالمدخرة أو بالبطارية الثانوية.
<b>stereo imaging</b>	<b>تصوير مجسم</b>	<b>storage element</b>	<b>عنصر تخزين</b>
	١- مشاهدة الأشياء بشكل ثلاثي الأبعاد. ٢- تسجيل الصوت وإعادة تشغيله بحيث ندرك التوضع المكاني للمنبع الصوتي.		وحدة ذاكرة قادرة على تخزين بت واحد من المعلومات.
		<b>storage time</b>	<b>زمن التخزين</b>
			هو الزمن اللازم لتفريغ وصلة pn منحازة أمامياً من حوامل الشحنة، حين تنتقل الوصلة إلى الانحياز العكسي.

- straight line** خط مستقيم  
خط ترسمه نقطة تتحرك في اتجاه ثابت وهو خط له تقوس مقدار الصفر. ويقال إن أقصر مسافة بين نقطتين على مستوي هي الخط المستقيم الواصل بين هاتين النقطتين.
- stray capacitance** سعة شاردة/عَرَضِيَّة - سعة تسريبية  
أية سعة تظهر في دارة غير السعات التي تخص المكثفات في الدارة، مثل السعة الناشئة بين أسلاك التوصيل.
- stray flux** تدفق تسريبي  
التدفق المتسرب في آلة تيار متناوب أو في محول.
- strength** قوة - شدة  
قدرة شيء أو مادة على تحمل قوة أو ضغط كبيرين.
- stress** ضغط  
الضغط أو الشد الذي تتعرض له مادة.
- string** سلسلة (بتات أو محارف) - خيط  
١- خيط يصنع عادة من الألياف. ٢- سلسلة من المحارف المتتابعة.
- strobe** وميض منتظم بضوء ساطع  
إعطاء مظهر تَوَقُّف أو ببطء حركة شيء ما بالإضاءة المتقطعة.
- structural** بنيوي  
ما له علاقة بترتيب أو علاقة الأجزاء أو العناصر الخاصة بشيء كامل معقد.
- structure** بنية  
ترتيب أو العلاقة بين أجزاء أو عناصر شيء معقد.
- structured programming** برمجة بنيوية  
برمجة حاسوب تكون فيها التعابير مرتبة بطريقة محددة للتخفيف من الأخطاء أو من سوء الفهم.
- sub-array** صفيحة جزئية  
هي جزء أو قسم من صفيحة.
- subrange** مجال جزئي  
مجموعة جزئية من مجال قيم يمكن أن تكون لتابع.
- subscript** دليل سفلي  
ما هو مكتوب أو مطبوع تحت الخط.
- subset** مجموعة جزئية  
جزء من مجموعة أكبر من الأشياء.
- subsonic velocity** سرعة تحت صوتية  
سرعة تقل عن سرعة الصوت في وسط ما.
- substitution theorem** مبرهنة التعويض  
إذا كان الجهد على طرفي فرع من دارة تيار مستمر وكذلك التيار المار فيه معروفين فيمكن الاستعاضة عن هذا الفرع بأية مجموعة من العناصر التي تبقي الجهد والتيار كما كانا في الأصل عبر الفرع المختار.
- substrate** ركيزة  
شريحة عازلة أو نصف ناقلة توضع فوقها عناصر فعالة وخطوط نقل مسطحة وعناصر الدارات. وهذه الشريحة يمكن أن تكون لوحة دارة مطبوعة أو جذاذة سيليكونية أو من مادة نصف ناقلة أخرى عليها عناصر إلكترونية متصلة فيما بينها لتحقيق وظيفة الدارة.
- subtraction circuit** دارة طرح  
دارة إلكترونية منطقية لحساب حاصل الطرح لرقمين اثنايين والرقم المطروح والرقم المطروح منه والباقي.



subtractive	طرح	superimposed	متراكم
	ما يخص عملية الطرح.		ما يوضع بعضه فوق بعض بحيث يبقى كل واحد ظاهراً بنفسه.
subtractor	دائرة طرح	superposition	تراكم - تراكب/انضمام
	انظر subtraction circuit.		إن انزياح أية نقطة بسبب تراكب موجتين يساوي مجموع الانزياحين الناتجين عن الموجتين في تلك النقطة وهذا المبدأ هو الأساس في النظرية الموجية للضوء.
subtrahend	عدد مطروح	superposition method	طريقة التراكب
	العدد المطروح في عملية الطرح الحسابية.		انظر superposition.
successive in order	تتابع على الترتيب	superposition principle	مبدأ التراكب
	ما يتتابع بترتيب غير متقطع.		انظر superposition.
suction	مصّ	super-resolution image	صورة فائقة الميز
	توليد فراغ جزئي بسحب الهواء لإجبار السائل على ملء فضاء فارغ أو الحصول على التصاق.		مصطلح يدل على مجموعة من الطرق لتحسين جودة الصور والفيديو.
sum of product	مجموع الجداءات	Supervisory Control And Data Acquisition (SCADA)	نظام تحصيل المعطيات والتحكم (سكادا)
	١- أي تعبير رياضي توضع فيه علامات الإضافة لتعبرين فرعيين أو أكثر كل منها فيه علامة الجداء الرياضي وأبسط حالة هي الجمع والضرب لقيم عددية مثل $ab + cd$ . ٢- يستعمل هذا المصطلح في أنواع أخرى من المعاملات ذات الخصائص المشابهة مثل AND و OR في الجبر البولي.		تستعمل شبكات اتصالات سكادا للتحكم بتجهيزات متفرقة جغرافياً.
supergroup	مجموعة كبرى	supply	م منبع تغذية
	في أنظمة الهاتف المنضد باستعمال ترددات حاملة، تتكون المجموعة الكبرى من خمس مجموعات أي من ٦٠ قناة صوتية منضدة، وتعامل كوحدة واحدة، وتشغل مجال الترددات بين ٣١٢ و ٥٥٢ كيلو هرتز.		يشير إلى الفلظية المستمرة التي تغذي الدارات.
super heterodyne receiver	مستقبل بمزج ترددي	suppressed carrier	حامل محذوف
	جهاز استقبال لاسلكي يقوم بضم إشارتين لاسلكيتين بعملية خفقان لتوليد إشارة فوق سمعية.		حالة خاصة من التعديل المطالي يحدث فيها تخفيض الموجة الحاملة إلى ما دون المستوى المطلوب لإجراء الكشف بجهاز استقبال عادي.
		suppression	حذف
			إلغاء تردد أو اهتزاز.

**شبكة حاذفة** suppressor grid

مسرى يوضع بين الشبكة الساترة والمصعد في الصمام الإلكتروني ويكون جهدها أكثر سلبية بالنسبة لجهدي المسيرين الآخرين وهي تمتع الإلكترونات الثانوية الصادرة من المصعد من الوصول إلى الشبكة الساترة.

**سطح** surface

١- الحد الخارجي أو الأعلى من أي جسم. ٢- حدود شكل ثلاثي الأبعاد.

**كثافة شحنة سطحية** surface charge density

الكمية الكاملة من الشحنة في واحدة المساحة.

**توتر سطحي** surface tension

شدّ يظهر في السطح الحر للسائل ناشئ عن قوى التجاذب التي تخضع لها جزيئات السطح الحر من بقية جزيئات السائل الداخلية، وتكون محصلتها على كل جزيء ناظمية على السطح الحر، ومتجهة نحو الداخل، فتسعى إلى جعل مساحة السطح الحر للسائل صغيراً، وتكسبه خواص شبيهة بخواص غشاء مشدود.

**اندفاع** surge

زيادة قصيرة المدة (من ميكرو ثانية إلى ميلي ثانية) في جهد خط تغذية الطاقة.

**جهد فجائي** surge voltage

ارتفاع فجائي كبير في الجهد يعرض العوازل في الأجهزة الكهربائية للخطر.

**سماحية/ طواعية** susceptance

الجزء التخيلي من القبولية  $Y$ ، ويمثله الرمز  $B$  في المعادلة  $Y=G+jB$ . أما الجزء الحقيقي لها فهو الناقلية

$G$ . ومقلوب القبولية هو الممانعة. تقاس السماحية في الواحدات الدولية بواحدة سيمنز.

**susceptibility****السماحية النوعية/ المطواعية**

الكمية التي يختلف بها ثابت العزل عن الواحد.

**مسح - يمسح** sweep

١- البحث عن. ٢- فعل أو لحظة البحث.

**إشارة مسح** sweep signal

إشارة ترددها يتغير آلياً في مجال ترددات معين.

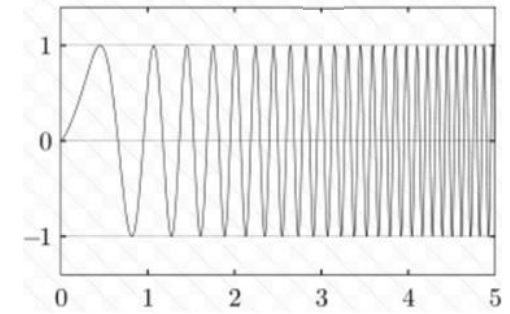
**جهد مسح** sweep voltage

جهد متغير دورياً يُطبق على صفائح الانحراف لصمام الأشعة المهبطية.

**تأرجح** swing

تحريك أو تسبب في حركة جيئة وذهاباً أو من جانب لآخر لشيء ما معلق أو على محور.

**منحني التأرجح** swing curve

تغير جيبي لمقدار فيزيائي ما.

**معادلة التأرجح** swing equation

معادلة تفاضلية غير خطية تستعمل لتحديد دينامية الآلات المتزامنة.

**مفتاح - قاطع** switch

١- أداة تسمح بمرور التيار عند إغلاقها وتمنع المرور عند فتحها. ٢- أداة تتألف من عدة بوابات دخل

وخرج لتحويل رزم المعلومات من بوابة دخل واحدة إلى بوابة أو بوابات خرج استناداً إلى المعطيات الموجودة في عنوان الرزمة.

**switch bounce** ارتداد القاطع

الضجيج الكهربائي الذي يحصل عند تماس معدن بآخر بغية تشكيل دارة. ويستمر ربما إلى ٤٠ مللي ثانية اعتماداً على المفتاح.

**switching** تبديل

انظر switch.

**switching circuit** دائرة تبديل

انظر switch.

**switching speed** سرعة التبديل

قياس سرعة استجابة دارة منطقية إلكترونية للتغيرات على دخلها. وهي تابع للتأخير الذي يحصل داخل العنصر، ومن ثم فهي تابع لتقانة تصنيع العنصر.

**switching time** زمن التبديل

الوقت اللازم لأداة لتغيير حالتها من حالة لأخرى.

**symbol** رمز

١- علامة أو محرف يستعمل لتمثيل شيء أو وظيفة أو عملية مثل وضع أحرف لتمثيل العناصر الكيميائية أو أشكال لتمثيل الكتابة الموسيقية. ٢- شيء يمثل أو يقوم مقام شيء آخر كتمثيل شيء مادي لشيء مجرد.

**symbol rate** معدل ( سرعة ) الرمز

(في الاتصالات الرقمية): هو عدد تغيرات الرموز (تغير شكل الموجة أو شكل الإشارة) الذي يحدث في وسط الإرسال في الثانية الواحدة باستعمال إشارة معدلة رقمياً أو ترميز خط. يقاس هذا المعدل بوحدة

(البود) أو بعدد الرموز في الثانية. ويسمى أيضاً بسرعة البود أو بسرعة التعديل.

**symmetrical** متناظر

مصنوع من أجزاء متشابهة تماماً ويواجه بعضها بعضاً أو حول محور.

**synchrononization signal** إشارة التزامن

الإشارة التي تساعد على المحاذاة الدقيقة لإشارتين أو تابعين.

**synchrononization** تزامن

١- الحالة التي تقوم فيها عمليتان أو أكثر بتنسيق نشاطاتها استناداً إلى شرط معين. ٢- عملية تحديد معاملات القناة من إشارة مستقبلية. على سبيل المثال: انزياح التردد الحامل وطور الموجة الحاملة أو توقيت الرموز.

**synchronize** يزامن

يتسبب في حدوث أمرين أو تشغيلهما في نفس الوقت أو بنفس السرعة.

**synchronizing coefficient** مُعامل التزامن

خارج قسمة استطاعة المحور على زاوية حركة الدوار عند قيم الجهد والخرج وعامل الاستطاعة والتردد النظامية كلها.

**synchronizing torque** عزم التزامن

العزم الذي يؤثر في محور آلة متزامنة عندما تنحرف السرعة الدورانية للمتحرك عن السرعة التزامنية والذي يبقى الآلة في وضع تزامن.

**synchronous** متزامن

صفة لنظام (أو لإشارة) يجري التحكم فيه بواسطة إشارة ساعة ليتوافق مع حدث ما.

**synchronous counter** عداد متزامن

عداد يتألف من قلابات موصولة على التسلسل بتغير فيها كل مخارج القلابات في نفس اللحظة عند تطبيق نبضة على مدخل العداد.

**synchronous detector** كاشف متزامن

كاشف يقوم بإدخال الموجة الحاملة المحذوفة بتزامن كامل مع الموجة الحاملة الأصلية عند المرسل.

**synchronous machine** آلة متزامنة

كهربائية سرعة دورانها تتناسب مع تردد منبع التغذية المتناوب ولا تتعلق بالحمل.

**synchronous motor** محرك متزامن

كهربائية سرعة دورانها تتناسب مع تردد منبع التغذية المتناوب ولا تتعلق بالحمل.

**synchronous speed** سرعة التزامن

سرعة دوران التدفق المغناطيسي الناتج عن تيارات ثلاثية الأطوار في ملفات الثابت في الآلة المتناوبة الثلاثية الأطوار.

**syndrome** أعراض

شعاع من سلسلة بتات تستعمل لكشف الخطأ وتصحيحه، يتشكل من حاصل ضرب شعاع (متجه) مكون من البتات المستقبلية بمصفوفة بتات فحص الندية (أي شعاعين من  $n$  بتاً لهما نفس العرض

syndrome يختلفان بكلمة ترميز واحدة على الأكثر).

**synthesis** تركيب

ضم عناصر وأجزاء لتكوين كل متصل.

**synthetic Aperture Radar (SAR)**

رادار الفتحة الصناعية

نظام راداري يستعمل حركة المركبة (الطائرة أو الساتل) الذي يحمل النظام، لمحاكاة هوائي كبير المقطع بغية الحصول على صور عالية الدقة لسطح ما.

**system** نظام

١- مجموعة من الأشياء التي تعمل معاً، كقطع أو آلية أو شبكة ربط أي كل متكامل. ٢- مجموعة من بادئ والإجراءات التي يتم بها عمل ما.

**system bus** مسرى النظام

(في النظم الرقمية): هو المسرى الرئيسي الذي تسري فيه المعلومات.

**system theory** نظرية النظم

الدراسة المتعددة الاختصاصات للنظم بوجه عام بغرض توضيح المبادئ التي يمكن تطبيقها على كل أنواع النظم في كافة المستويات وفي كل مجالات البحث.

# - T -

<b>T – Network</b>	<b>دائرة T</b>	تسمح بتغيير عدد اللغات المنتقاة في الوشيعية.
دائرة تتألف من دارتين تسلسليتين بينهما دائرة تفرعية.	<b>تغيير المربط</b>	<b>tap changing</b>
<b>T.D.M</b> مختصر (تنضيد/تضميم بتقسيم الزمن)	تغيير المربط أو الوصلة.	
انظر Time Division Multiplexing.	<b>خط تأخير بتفرعية</b>	<b>tapped delay-line</b>
<b>tachometer</b> مقياس سرعة الدوران	خط تأخير له تفرعات بغية الحصول على أزمنة تأخير مختلفة.	
جهاز قياس يستعمل لقياس سرعة دوران محرك أو أداة ما، مُعبّرًا عنها بالدورات في الدقيقة. وهو يقيس السرعة الآنيّة أو المتوسطة. وله أنماط ميكانيكية أو كهربائية أو إلكترونية.	<b>ملف ذو مفرعات</b>	<b>tapped winding</b>
<b>tail</b> ذيل	ملف ذو تفرعات عند نقاط متعددة.	
زائدة على خلفية أو أسفل شيء ما.	<b>هدف</b>	<b>target</b>
<b>tangential</b> مماسي	صدى راداري لإظهار موقع جسم عاكس للإشارة الرادارية.	
ما له علاقة بالمماس أو على امتداده.	<b>مدى الهدف</b>	<b>target range</b>
<b>tangential acceleration</b> تسارع مماسي	المسافة العظمى التي يمكن ضمنها كشف الهدف.	
التسارع في اتجاه مماسٍ للدائرة عند النقطة المطلوبة في الحركة الدائرية.	<b>ميز الهدف</b>	<b>target resolution</b>
<b>tank</b> خزان	قدرة الرادار على التمييز بين أهداف متقاربة في المدى أو الزاوية.	
حاوية كبيرة معدنية على الأغلب لتخزين السوائل والغازات.	<b>مختصر (نظام تجنب الاصطدام)</b>	<b>TCAS</b>
<b>tank circuit</b> دائرة طنانة/ مجاوية تفرعية	انظر Traffic Collision Avoidance System.	
دائرة من ملف ومكثف. تسمى أيضاً بالدائرة الطنانة أو بدارة الخزان أو بالدائرة المولّقة، وتتألف من ملف ومكثف متصلين أحدهما بالآخر.	<b>TDMA</b>	
<b>tap</b> تفرعية – مربط	مختصر (النفاذ المتعدد بتقسيم الزمن)	
وصلة بوشيعية قد تكون وصلة من عدة وصلات	انظر Time Division Multiple Access.	
	<b>تقنيّ</b>	<b>technical</b>
	١- ما يخص موضوعاً محدداً أو فناً محدداً أو صناعة	
	ددة أو تقنياتها. ٢- ما يتعلق ويهتم بالعلوم	

التطبيقية والصناعية.	متوسط طاقة الجسيمات الحركية في عينة من المادة، يُعبّر عنها بتدرج نسبي في سلم معياري على مقياس حرارة.
<b>technique</b> <b>تقنية</b>	
الطريقة النظامية التي يُنجز بها عمل علمي معقد.	
<b>technology</b> <b>تقانة</b>	<b>template</b>
تطبيق المعرفة العلمية لأغراض عملية وخصوصاً في الصناعة.	قطعة من المعدن أو الخشب أو البلاستيك أو أية مادة أخرى، لها شكل محدد، تُستعمل نموذجاً في إجراءات مثل الرسم أو القص أو التشكيل أو الحفر.
<b>telegraph code</b> <b>ترميز برقي</b>	<b>مؤقت</b>
هو ترميز محرفي يُستعمل لإرسال المعلومات بالآلات البرقية، وأشهر أنواع هذا الترميز هو ترميز مورس.	ما يدوم زمناً محدوداً وليس مستمراً.
<b>television</b> <b>تلفزة/ تلفاز</b>	<b>terabyte (TB)</b>
١- الرؤية عن بعد. نظام لبث المعلومات بالصوت والصورة عن طريق تحويلها إلى إشارات كهربائية، ثم إرسالها لاسلكياً أو بكبل أو فضائياً إلى مستقبلات بعيدة حيث يمكن استقبال هذه الإشارات وتحويلها مجدداً إلى صوت وصورة ٢- تمثيل وإرسال الصور المتحركة كهربائياً. ٣- جهاز استقبال هذه الصور.	ترا بايت تريليون بايت. $10^{12}$ أو $2^{40}$ بايتاً.
<b>television picture tube</b> <b>صمام الصورة التلفزيونية</b>	<b>Terminal</b> <b>مربط - طرفية</b>
صمام أشعة مهبطية مصمم لإظهار صور التلفاز.	١- يشكل أو يتوضع عند نهاية شيء ما. ٢- نقطة توصيل لإغلاق دارة كهربائية. ٣- طرفية الحاسوب هي جهاز إلكتروني أو كهروميكانيكي يستعمل لإدخال المعلومات وإظهار المعطيات من حاسوب.
<b>television scanning (raster)</b> <b>مسح تلفزي</b>	<b>terminology</b> <b>مصطلحات</b>
النمط المستطيل لالتقاط الصورة وإعادة بنائها في التلفاز.	مجموع التعابير المستخدمة مع تطبيق تقني معين في موضوع دراسة أو نظرية أو مهنة ... إلخ
<b>temperature coefficient</b> <b>مُعامل الحرارة</b>	<b>terrain</b> <b>تضاريس</b>
معدّل تغيّر مقدار فيزيائي كالتمدد الطولي مثلاً إلى تغيّر درجة الحرارة. أي إنّ المعامل هو قيمة التغيّر النسبي الحاصل في الطول لكل درجة حرارة واحدة.	امتداد أرضي خصوصاً ما يخص المعالم المادية.
<b>temperature</b> <b>درجة الحرارة</b>	<b>tertiary winding</b> <b>ملف ثالث</b>
درجة سخونة أو برودة جسم أو وسط، وهي قياس	ملف ثالث على محول. يُستعمل للحصول على مستوى ثان للجهد من المحول.

<b>test</b>	اختبار - يختبر	ما له علاقة بالحرارة.
	١- إجراء يقصد به تحديد النوعية أو الأداء أو الموثوقية لشيء ما، وخصوصاً قبل وضعه في الاستعمال. ٢- يفحص الجودة والأداء والموثوقية قبل الوضع في الاستثمار أو التطبيق.	
<b>test bench</b>	منصة اختبار	
	هي بيئة مشابهة للبيئة الحقيقية مخصصة للتحقق من صحة وسلامة التصميم أو النموذج.	
<b>tetrahedron</b>	رباعي السطوح- هرم مثلثي	
	جسم صلب له أربعة سطوح مثلثة الشكل. ويسمى أيضاً بالهرم المثلثي.	
<b>tetravalent</b>	رباعي التكافؤ	
	له رقم تكافؤ قدره ٤، وهو نصف ناقل.	
<b>textual form</b>	صيغة نصية	
	ما له علاقة بأمر مكتوب.	
<b>texture</b>	نسيج	
	قياس كمي لتغير كثافة سطح ما، مما يمكن وصفه بالانتظام أو الاتجاهية أو النعومة أو الخشونة... الخ	
<b>theorem</b>	مبرهنة	
	١- بية عامة غير واضحة بذاتها ولكن يبرهن عليها بسلسلة من المحاكمات المنطقية. ٢- حقيقة مبرهن عليها بحقائق مقبولة.	
<b>theoretical</b>	نظري	
	ما يركز على الأمور النظرية وليس على الخبرة أو الممارسة.	
<b>theory</b>	نظرية	
	فكرة تُستعمل لتفسير حالة أو لتبرير مسار عمل.	
<b>thermal</b>	حراري	
<b>thermal compensation</b>	تعويض حراري	استعمال أدوات أو وسائط لتثبيت درجة الحرارة المحيطة بعنصر أو بدارة أو بأداة أو بجهاز.
<b>thermal conductivity</b>	ناقلية حرارية	قياس قدرة مادة على نقل الحرارة بتحديد سرعة انتقال الحرارة عبر مساحة من المادة مقسومة على مساحة تلك المنطقة وتقاس بالواط لكل متر مربع ولكل درجة حرارة كلفن.
<b>thermal convection</b>	حمل حراري	انتقال الحرارة بدوران أو حركة الأجزاء الساخنة من سائل أو غاز.
<b>thermal noise</b>	الضجيج الحراري	تذبذبات كهربائية تنتج عن الحركة الحرارية العشوائية للإلكترونات.
<b>thermal radiation</b>	إشعاع حراري	إشعاع كهرومغناطيسي ينتج عن منبع حراري أو ضوئي بسبب درجة حرارته ويتألف بوجه خاص من الأشعة تحت الحمراء.
<b>thermal resistance</b>	مقاومة حرارية	خاصية حرارية ومقياس لفارق درجة الحرارة الذي تقوم بواسطته المادة بمقاومة جريان الحرارة (الحرارة في واحدة الزمن) وهي مقلوب الناقلية الحرارية.
<b>thermal runaway</b>	انهيار حراري	حالة تتسبب فيها زيادة درجة الحرارة في تغيير الشروط المحيطة بطريقة تتسبب بزيادة إضافية في درجة الحرارة مما يؤدي غالباً إلى نتائج مدمرة.

**thermal time constant****الثابت الزمني الحراري**

هو قياس للزمن المطلوب لكي تستجيب المقاومة الحرارية للتغيرات في الحرارة المحيطة.

**thermionic emission****إصدار حراري**

إصدار الإلكترونات من منبع مسخن - (كالمهبط).

**thermistor****مقاومة حرارية**

مقاومة كهربائية تنخفض قيمتها بقدر كبير عند زيادة درجة حرارتها وتُستعمل للقياس والتحكم.

**thermodynamic****ترموديناميكي**

ما يخص التيرموديناميك وهو العلم المختص بالعلاقات بين الحرارة والطاقة الميكانيكية أو العمل والتحويل من نوع لآخر.

**thermometer****ميزان حرارة/مقياس حرارة**

أداة لقياس درجة الحرارة.

**thermostat****قاطع تنظيم حرارة**

أداة تنظم درجة الحرارة آلياً أو تقوم بتفعيل أداة أخرى عند وصول درجة الحرارة إلى نقطة معينة.

**Thevenin's theorem****مبرهنة ثيفينين**

تنصُّ هذه المبرهنة على أن أيَّ ضمٍّ لمنابع جهد ومقاومات يمكن إبداله بمنبع جهد واحد ومقاومة تسلسلية معه واحدة.

**thickness****ثخانة - سُمك**

المسافة بين جانبيين متقابلين من شيء ما.

**third generation cellular radio (3G)****الجيل الثالث للاتصالات الخلوية**

بروتوكولات الجيل الثالث من الهواتف النقالة التي تدعم سرعات عليا في نقل المعطيات للاتصالات غير الصوتية مثل الوسائط المتعددة والنفاذ إلى الشبكة.

**three phase****ثلاثي الأطوار**

مولد كهربائي أو محرك مصمم لتتقدم أو استعمال ثلاثة تيارات كهربائية لها نفس الجهد ولكنها مختلفة فيما بينها بزاوية الطور وقدرها ١٢٠ درجة.

**three phase balance fault****عطل توازن الأطوار الثلاثة**

العطل الناشئ عن دارة قصر على الخطوط الثلاثة معاً إلى الأرض.

**three- phase circuit****دارة ثلاثية الأطوار**

ما يتعلق بدارة أو نظام أو جهاز يُغذى بثلاثة قوى محركية كهربائية تختلف فيما بينها بزاوية الطور بمقدار ١٢٠ درجة.

**three phase current****تيار ثلاثي الأطوار**

طريقة منتشرة في توليد ونقل وتوزيع الطاقة الكهربائية المتناوبة بثلاثة جهود تختلف فيما بينها بزاوية الطور بعضها بمقدار ١٢٠ درجة.

**three phase system****نظام ثلاثي الأطوار**

نظام في توليد ونقل وتوزيع الطاقة الكهربائية المتناوبة بثلاثة جهود تختلف فيما بينها بزاوية الطور بمقدار ١٢٠ درجة.

**three state buffer****حاجز ثلاثي الحالات**

لهذا الحاجز مدخلان: مدخل معطيات x ومدخل تحكم c. مدخل التحكم يعمل كصمام فعندما يكون فعالاً يكون الخرج هو الدخل أي تعمل الدارة كحاجز عادي ويكون الصمام مفتوحاً أي موصلاً. وعندما يكون دخل التحكم خامداً يكون الصمام مغلقاً (غير موصل) ولا يمر تيار كهربائي فيه، ومهما تكن قيمة x صفرًا أو واحدًا فهي لا تمر.



**three state gate** بوابة ثلاثية الحالات

دائرة منطقية يمكن أن تكون في ثلاث حالات هي الصفر والواحد والإغلاق. تُستعمل مثل هذه الدارات لوضع إشارات على المسرى حيث لا يسمح بوجود أكثر من مصدر إشارة فعال واحد في نفس الوقت. باستعمال هذه الدارة يصبح بالإمكان وجود عدة منابع إشارات على نفس المسرى إلى نفس جهاز الاستقبال في أوقات مختلفة.

**three winding transformer****محول ثلاثي الملفات**

محول طاقة كهربائية ثلاثي الأطوار.

**three-phase transformer****محول ثلاثي الأطوار**

انظر three winding transformer.

**threshold****عتبة**

القيمة أو الشدة التي يجب تجاوزها للحصول على رد فعل معين أو ظاهرة معينة أو نتيجة ما أو حالة ما.

**threshold detection****كشف بعتبة**

استعمال عتبة لتحديد وجود إشارة بظهورها فوق مستوى العتبة.

**threshold voltage****جهد العتبة**

مستوى جهد عند المدخل لا يكون له تأثير في النظام عندما يكون الجهد أقل منه.

**throughput****معدل تدفق**

كمية التدفق في واحدة الزمن، فيما يخص تدفق المعلومات عادة.

**thyatron****قاطع غازي مقود**

صمام ثلاثي مملوء بالغاز يستطيع فيه الجهد على الشبكة أن يقدح تأين الغاز في الصمام. عند ذلك

يمر التيار من المهبط إلى المصعد حتى يهبط الجهد بينهما إلى ما تحت مستوى معين.

**thyristor****ثايرستور**

أداة تبديل نصف ناقلة للطاقة الكهربائية لها أربع طبقات pnpn ويجري التحكم بالأداة وتكون في حالة فتح أو إغلاق فقط. انظر المقوم السيليكوني المقود.

**thyristor, (SCR)** قاطع سيليكوني مقود

مقوم نصف ناقل يمر تياره الأمامي بين المصعد والمهبط بسبب إشارة مطبقة على مسرى ثالث هو ابة ويصبح هذا التيار بعد ذلك مستقلاً عن الإشارة.

**tilt****يميل-إمالة**

١- يوقف أو يقف بشكل مائل. ٢- حَرَف شيء عن وضعه العمودي.

**time base****قاعدة الزمن**

دائرة أو جهاز يولد شكل موجة مناسبة لانحراف شعاع صمام أشعة مهبطية بالشكل المطلوب.

**time constant****ثابتة الزمن**

الزمن اللازم للتيار أو للجهد في دائرة للصعود أو للهبوط بشكل أسي إلى ٦٣% من مطاله.

**time delay****تأخير زمني**

المدة اللازمة لمرور إشارة في دائرة أو جهاز أو وسط.

**time delay circuit****دائرة تأخير زمني**

دائرة يجري فيها تأخير جهد المخرج بزمن محدد بالنسبة لإشارة الدخل.

**time delay spread****نشر التأخير الزمني**

(في الاتصالات): هو قياس لغنى تعدد المسارات في قناة الاتصال. ويمكن تفسير ذلك بأنه الفارق الزمني

بين زمن وصول أول مركبات تعدد المسارات (يكون عادة هو مسار خط النظر) وزمن وصول آخر مركبة من تعدد المسارات.

### Time Division Multiple Access (TDMA)

#### النفاد المتعدد بتقسيم الزمن

تقنية للتشارك في نظام اتصالات بين عدد من المستثمرين حيث يجري تقسيم الموارد الزمنية للنظام إلى عدد من الأجزاء الزمنية الواضحة يستعمل كل منها للاتصال من أحد المستثمرين.

### Time Division Multiplexing (T.D.M)

#### التنضيد/التضميم بتقسيم الزمن

شكل من أشكال التضميم يُقسَّم فيه زمن الاتصال إلى مُقتطعات، يَحْمِلُ كُلُّ منها عنصراً واحداً من إشارة واحدة.

### time domain مجال الزمن

توصيف إشارة ما كتابع للزمن ويكون الزمن هو المتحول المستقل.

### time function تابع زمني

تابع لمتحول هو الزمن.

### time of arrival زمن الوصول

الوقت الذي تصل فيه الإشارة.

### time of discharge زمن التفريغ

الزمن اللازم لتفريغ مكثف بمقدار ٩٠% من شحنته.

### time-invariant ثابت زمنياً

نظام تكون فيه كل الكميات التي تتحكم في سلوكه ثابتة ولا تتغير مع الزمن؛ أي إن استجابة النظام لدخل معين لا تعتمد على وقت تطبيق الدخل على النظام.

### timer مُؤَقَّت

١- جهاز أو أداة لقياس المُدَد كمثل التي تفصل حادثتين أو تلك المطلوبة لإتمام عمل ما. ٢- جهاز أو أداة للتحكم في مدة النبضة أو العملية أو الحادثة أو إجراء ما. ٣- جهاز أو أداة للبدء في تغذية أو لتشغيل دارة أو أداة أو جهاز أو نظام أو آلية. ٤- جهاز أو أداة يستعمل لأغراض التزامن.

### time-varying متغير مع الزمن

خاصية تتغير مع الزمن. خواصه الإحصائية ليست ثابتة.

### timing توقيت

العلاقة الزمنية بين الإشارات.

### timing diagram مخطط زمني

مخطط يظهر مجموعة من قيم الإشارات كتابع للزمن ويستعمل للتعبير عن العلاقات الزمنية بين إشارات مترابطة.

### timing marker علامة توقيت

إشارة مرجعية عادة ما تتكرر دورياً وهذا ما يسمح بترباط حوادث محددة على تدرج زمني مثل محاولة إقامة التزامن.

### toggle يقبل

يبدل بين أثر ما أو صفة ما أو حالة ما إلى أخرى باستعمال قلاب.

### tolerance تسامح - خلوص

١- الكمية الإجمالية التي يسمح لقيمة معينة بالتغير فيها؛ وهكذا يكون التسامح هو الفارق الجبري بين الحدين الأعلى والأدنى. ٣- مقدار الخطأ المسموح به في التقريب.

**تصوير مقطعي** tomography

عملية تشكيل صورة مقطعية لجسم ما بتعرضه للأشعة من عدة اتجاهات واستخلاص البنية الداخلية للجسم بواسطة الطاقات المشوثة.

**نغمة** tone

صوت موسيقي أو من الحنجرة له شدة ونبرة ونوعية.

**تصميم من الأعلى إلى الأسفل** top-down design

هو تقسيم نظام للوصول إلى الأنظمة الفرعية المركبة له ويجري إعداد رؤية عامة للنظام بتحديد دون تفصيل للنظم الفرعية من المستوى الأول. ثم يجري العمل على الأنظمة الفرعية بنفس الطريقة حتى تصل المواصفات الكاملة إلى عناصرها الأساسية.

**بيوي (طوبولوجي)** topological

ما يتعلق بالطوبولوجيا أي بالدراسة الرياضية للأشكال والخواص المكانية.

**وشيعية حلقيية** toroid

جسم بشكل حلقة أو بشكل خاتم دائري.

**عزم الدوران** torque

ما يحاول تحقيق دوران أو قتل.

**مجموع - كلي** total

ما يحتوي كامل العدد أو الكمية.

**تشويه التوافقيات الكلي** total harmonic distortion

دليل يقوم بتكمية مقدار التشويه في شكل موجة الجهد أو التيار بالنسبة للمركبة الأساسية.

**الاحتمال الكلي** total probability

في نظرية الاحتمالات، قانون الاحتمال الكلي هو قانون أساسي يربط الاحتمالات الهامشية إلى

الاحتمالات الشرطية. يعبر عن الاحتمال الكلي لنتيجة يمكن الوصول إليها عبر حوادث متميزة متعددة.

**مسار - مسلك - يسلك** track

١- ممر أو مسار. ٢- طريقة عمل. ٣- يلاحق أو يراقب المسار. ٤- يتحرك على مسار.

**رادار الملاحقة بالمسح** track while scan (TWS)

نمط من تشغيل الرادار يعتمد على تخصيص جزء من استطاعته لملاحقة الهدف أو الأهداف، على حين يكون الجزء الآخر مخصصاً للمسح.

**رادار ملاحقة** tracking radar

نظام راداري يولد شعاعاً ضيقاً يهتز حول الهدف، وهذا ما يسمح له بتعويض التغيرات الفجائية لاتجاه الهدف

**قناة الحركة** traffic channel

قناة اتصالات تُستعمل لنقل المعلومات أو الخدمات الرئيسية مثل الصوت والمعطيات والفيديو... إلخ

**نظام تجنب الاصطدام** Traffic Collision Avoidance System (TCAS)

نظام مخصص للطائرات لمنع اصطدامها في الهواء، يقوم بمراقبة الفضاء حول الطائرة بحثاً عن طائرات أخرى مزودة بمجيب transponder فعال مناسب دون الاعتماد على نظام مراقبة الطيران ويقوم بتحذير الطيار من وجود طائرة أخرى مزودة بمجيب والتي يمكن أن تشكل تهديداً بالاصطدام جواً.

**حافة خلفية** trailing edge

عند انتقال موجة نبضية من حالة (عالٍ) إلى حالة

(منخفض) فإن هذا الانتقال يسمى الحافة الخلفية.

**transciever** مرسل / مستقبل

جهاز يعمل مرسلًا ومستقبلًا معًا أو بالتبادل.

**transcondnctance**

ناقلية تبادلية - ناقلية العبور

هو التغير التفاضلي في تيار المصرف استنادًا إلى تغير تفاضلي في جهد البوابة، وذلك في الترانزستور ذي الأثر الحقلّي.

**transducer**

مبدل طاقة

جهاز يحول كمية فيزيائية إلى إشارة كهربائية، وهو عادة محول للطاقة الميكانيكية إلى كهربائية أو بالعكس، لأغراض القياس أو التحكم مثل المكروفون ومكبر الصوت.

**transfer**

نقل

تحريك شيء أو شخص إلى مكان أو منظمة أو فريق آخر.

**transfer characteristics** خصائص النقل

العلاقة بين خرج نظام إلكتروني (أو كهوميكانيكي) ودخله مبيّنة بشكل تخطيطي.

**transfer equation**

معادلة النقل

١- نموذج رياضي يحدد العلاقة بين خرج نظام خطّي ودخله. ٢- تحويل فورييه لإشارة الخرج مقسومًا على تحويل فورييه لإشارة الدخل أو تحويل فورييه لتابع الاستجابة النبضية.

**transfer function**

تابع النقل

انظر transfer equation.

**transfer ratio**

نسبة النقل

نسبة النقل من نقطة لأخرى في مبدل للطاقة عند

تردد معين هي النسبة العقدية للقوة أو السرعة العامة عند النقطة الثانية إلى القوة أو السرعة العامة المطبقة على النقطة الأولى، ولا تحتوي القوة العامة أو السرعة على كميات ميكانيكية فقط ولكن أيضًا على كميات تماثلية مثل الكميات الصوتية أو الكهربائية، وهذه الأخيرة تكون عادة قوة محرّكة كهربائية أو تيارًا.

**transform**

يحوّل

يُغيّر كمية رياضية بالتحويل.

**transformation**

تحويل

عملية يحدث فيها تحويل شكل أو تعبير أو تابع إلى آخر له قيمة مشابهة. ٢- تغيير في الشكل أو المظهر.

**transformer**

محول

أداة لها ملفّان أو أكثر على نواة حديدية وهي وسيلة فعالة لتغيير مستويات الجهود أو التيارات وجعل نظام النقل الكهربائي عمليًا أكثر. الدارة الأولية للمحول هي التي تستقبل الطاقة والدارة الثانوية هي التي تعطي الطاقة.

**transformer coupling** ترابط بمحول

ربط دارتين بواسطة تحريض متبادل يحققه محول.

**transient**

عابر/انتقالي

١- السلوك الذي يظهر على نظام خطّي يعمل في حالة مستقرة عند انتقاله إلى حالة مستقرة أخرى. ٢- أية إشارة أو حالة تدوم لحظة قصيرة. ٣- اضطراب كهربائي على خط نقل. ٤- زيادة أو انخفاض لحظي في الجهد في نظام طاقة كهربائي بسبب الصواعق أو التبديل أو إقلاع المحركات والظواهر المؤقتة الأخرى.

<b>transient condition</b>	حالة عابرة	لهما مقاومة أقل (ناقلتين). تتصرف المنطقتان P و N كصفائح مكثف، والمنطقة المقفرة تعمل كعازل.
	انظر transient.	
<b>transient current</b>	تيار عابر	<b>transition region</b> منطقة العبور
تيار يمر لحظة قصيرة بسبب تغير الشروط الكهربائية أو المغناطيسية في دائرة كهربائية أو مغناطيسية.		المنطقة الموجودة على منحنى الخواص (التيار - الجهد) لعنصر بين منطقة المقاومة (تغيرات خطية) ومنطقة التيار الثابت (منبع التيار) يكون فيها ميل المنحني متغيراً بسرعة أثناء انتقاله بين المنطقتين.
<b>transient response</b>	استجابة عابرة	<b>transition time</b> زمن الانتقال
استجابة النظام لتغير في وضعية استقراره وتسمى أيضاً بالاستجابة الطبيعية.		(في الإلكترونيات): عند توصيف التابع الخطوي لجهد أو تيار فإن زمن الصعود هو الزمن اللازم للإشارة للانتقال من قيمة صغيرة ما إلى قيمة عالية ما وزمن الهبوط هو الزمن اللازم للانتقال من القيمة العليا إلى الدنيا. ويمكن أن نعرف زمن الانتقال على أنه وسطي هذين الزمنين.
<b>transient stability</b>	استقرار عابر	<b>translation</b> ترجمة - تحويل
الاستقرار العابر لأنظمة الطاقة هي حالة ربط المولدات التزامنية على التوازي، وأصبحت هذه الظاهرة أكثر أهمية عند تغذية خطوط نقل طاقة طويلة.		١- تحويل شيء من شكل إلى آخر. ٢- عملية ترجمة الكلمات أو النص من لغة إلى أخرى.
<b>transient state</b>	حالة عابرة	<b>translucent</b> شاف
انظر transient.		يسمح بمرور الضوء دون تفاصيل الأشكال أي نصف شفاف.
<b>transistor</b>	ترانزستور	<b>transmission</b> نقل - إرسال
عنصر نصف ناقل له ثلاثة مرابط قادر على التضخيم والتقويم.		١- عملية إرسال المعلومات من مكان لآخر. ٢- ما يخص نقل الطاقة الكهربائية من المولد إلى مكان الاستهلاك.
<b>transistor-transistor logic (TTL)</b>	منطق ترانزستور - ترانزستور	<b>transmission line</b> خط نقل
صنف من الدارات المنطقية تكون فيها عملية الإدخال المنطقي في الدخل والتضخيم في الخرج باستعمال ترانزستورات.		١- ترتيب من سلكين أو أكثر لنقل الطاقة الكهربائية من نقطة لأخرى. ٢- وصلات ناقلة تقود الإشارة بين عناصر الدارات.
<b>transit</b>	عبور	
اجتياز مكان.		
<b>transition capacitance</b>	مكثفة العبور	
في الديود عند الانحياز العكسي تنشأ منطقة ذات مقاومة داخلية عالية (مادة عازلة) بين منطقتين P و N		

<b>transmission mode</b>	نمط الإرسال	<b>transversal</b>	معترض
	طريقة أو إجراءات نقل المعطيات.		خط يتقاطع مع خطين آخرين على الأقل.
<b>transmit</b>	إرسال	<b>transverse</b>	معترض
	إذاعة أو إرسال إشارة كهربائية أو برنامج إذاعي أو تلفزي.		ما هو متوضع على شيء ما.
<b>transmit directivity index</b>	دليل تبئير الإرسال (في السونار)	<b>traveling - wave tube</b>	صمام موجة متحركة
	دليل توجيه الأمواج الصوتية في الماء.		صمام إلكتروني يستعمل لتوليد الموجات المكروية أو للتضخيم في الترددات فوق العالية ويعتمد عمله على التفاعل بين حزمة إلكترونات مع موجة كهرومغناطيسية.
<b>transmitted frequency</b>	تردد الإرسال	<b>traveling - wave tube amplifier</b>	مضخم صمام موجة متحركة
	تردد الإشارة المرسلة.		تقانة لزيادة جداء الكسب بعرض المجال للمضخم.
<b>transmitter</b>	جهاز إرسال - مرسل	<b>travelling waves</b>	موجة متحركة
	جهاز يستعمل لتوليد موجة لاسلكية حاملة وتعديل هذه الإشارة بالمعلومات ونشرها في الفضاء.		إشارة كهرومغناطيسية تنقل الطاقة في الفضاء أو في مادة عازلة.
<b>transparency</b>	شفافية	<b>tree</b>	شجرة
	حالة كون الشيء شفافاً أي يسمح بمرور الضوء خلاله.		في علوم الحاسوب الشجرة هي نمط من المعطيات المجردة المستعملة بكثرة. تنجيز هذه البنية يحاكي بنية شجرة هرمية لها قيمة جذر وأشجار جزئية من الأبناء (الأطفال) تُمثل كمجموعة من العقد المرتبطة فيما بينها.
<b>transparent</b>	شفاف	<b>triac</b>	ترياك
	ما له خاصية إرسال الضوء دون بعثرته بحيث يمكن رؤية الأشياء الواقعة خلفه بوضوح.		مبدل طاقة يتألف من زوج ثايرستور مبدلين متصلين بعكس التوازي (رأس - عقب). يستعمل في المقام الأول في تطبيقات التحكم بزواوية الطور. وهو عنصر ثلاثي المساري يمرر تياراً في أي من الاتجاهين بين المصعد والمهبط بتطبيق إشارة موجبة أو سالبة على مسرى البوابة.
<b>transponder</b>	مستقبل مرسل مجيب		
	جهاز لاستقبال إشارة لاسلكية وإرسال إشارة أخرى مختلفة آلياً استجابة للإشارة المستقبلة.		
<b>transposition</b>	تبديل الأوضاع		
	تغيير الوضعية أو الترتيب أو التسلسل النسبي والتسبب في تغيير المكان أو تبديله أو تبادله وخصوصاً في نقل الطاقة الثلاثية الأطوار حيث يجري تبادل مواقع النواقل على البرج.		

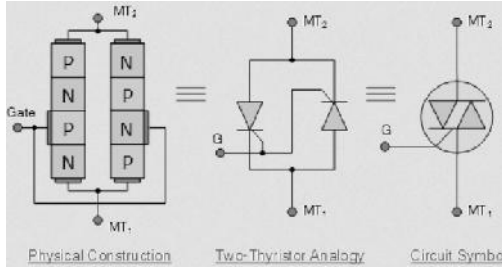

### triangular wave موجة مثلثة الشكل

موجة ترتفع بخط مستقيم مائل من خط القاعدة إلى القمة ثم تهبط ثانية إلى خط القاعدة.

### triangulation تحديد الموقع بثلاثة اتجاهات

تقنية لاستخراج المسافة بين نقطتين أو الوضعية النسبية لنقطتين أو أكثر بالاعتماد على حسابات زوايا وأضلاع المثلث.

### trichromatic ثلاثي الألوان

صفة ما له ثلاثة ألوان. ما له رؤية طبيعية لونيًا لأنه حساس للألوان الثلاثة الأساسية: الأحمر والأخضر والأزرق.

### trigger نبضة قرح- قرح

تُستعمل إشارة القرح لإخبار النظام بوقوع حادثة محددة وأنه يجب على النظام البدء بجمع المعلومات.

### trigger generator مولد نبضات قرح

دائرة إلكترونية أو جهاز يُستعمل لتوليد نبضات مستطيلة للقرح.

### triggering قرح

تفعيل أو تسريع سلسلة من الأحداث أو التفاعلات العلمية أو الإجراءات النفسية... إلخ

### triggering level مستوى القرح

المستوى الذي يمكن منه إطلاق حادثة ما.

### triggering signal إشارة قرح

الإشارة المستعملة لإطلاق حادثة ما.

### trigonometric مثلثاتي

ما يخص المثلثات ومبادئها.

### trim يضبط بدقة

يضبط بمكثف صغير أو أي عنصر آخر توليفَ دائرة في جهاز لاسلكي مثلاً.

### trimmer capacitor مكثف ضبط دقيق

مكثف متبدل يستعمل لمعايرة الأجهزة الإلكترونية.

### trimming ضبط دقيق

ضبط معاملات الدارة بخطوات دقيقة.

### trivalent ثلاثي التكافؤ

ما له تكافؤ يساوي ٣، وعند إضافته إلى مادة نصف ناقلة يكون نصف ناقل n.

### trough القيمة الدنيا

منطقة طويلة منخفضة بين الأمواج أو التلال.

### truth table جدول الحقيقة

١- لائحة بالعلاقات لخرج دائرة ناتج عن أشكال مختلفة للدخل المنطقي للدارة. ٢- مخطط من أسطر وأعمدة يبيّن كيف تتغير صحة وخطأ فرضية بتغير مكوناتها (مداخلها).

### TT - network دائرة TT

في شبكة التأريض نوع TT يزود أرضي الحماية للمستهلك بوصلة مستقلة للأرض غير مرتبطة بالمولد. الفائدة الكبيرة من نظام التأريض هذا أنه حال من ترددات الضجيج المرتفع والمنخفض التي قد تأتي من وصل هذه التجهيزات بأرضي مشترك.

**TTL** مختصر (منطق ترانزستور ترانزستور) انظر transistor transistor logic.

**tube base** قاعدة الصمام القاعدة التي يركب عليها الصمام الإلكتروني.

**tune** يولّف يضبط دائرة الاستقبال في الجهاز اللاسلكي أو التلفاز على تردد الإشارة.

**tuned - collector oscillator** مهتز بمجمّع مولّف هو أبسط أنواع المهتزات ذات الملف والمكثف اللذين يربطان في دائرة مجمع الترانزستور.

**tuned amplifier** مضخم مولّف مضخم يحتوي على دارات مولفة ولذلك يكون باستجابة حادة لبعض الترددات.

**tuner** مولّف دائرة أو أداة تُضبط لانتقاء إشارة واحدة من عدد من الإشارات في مجال الترددات.

**tuning** توليف انظر tune.

**tunnel diode** ديود نفقي ديود له بنية pn عالي الشّوب، يستعمل النفق بين الطبقات في حركة الإلكترونات فينتج مقاومة تفاضلية (ديناميكية) سالبة و تبديلاً سريعاً.

**turbo generator** مولد عنفي هو مجموع عنفة ومولد كهربائي مرتبّط بها مباشرة لتوليد الطاقة الكهربائية. أغلب الكهرباء في العالم تولّد باستعمال مولدات بعنفات بخارية.

**turbo machinery** آلة عنفية

آلات تحول الطاقة بين متحرك وسائل، وتشمل العنفات والضواغط. العنفات تنقل الطاقة من السائل باتجاه المتحرك والضواغط تنقل الطاقة بالاتجاه المعاكس.

**turbo-code** ترميز توربو نوع من ترميز القناة يستعمل ترميزاً التفاضلياً ونوعاً من مفكك الترميز فيتربي Viterbi decoder لفك الترميز وإعطاء خرج له قيم مستمرة بدلاً من الواحد والصفر. يستعمل مفكك الترميز فيتربي خوارزمية فيتربي لفك الترميز الالتفافي. وخوارزمية فيتربي هي خوارزمية برمجة ديناميكية لإيجاد التسلسل الأكثر احتمالاً من حالات مخفية اعتماداً على أحداث مراقبة.

**turbulent** مضطرب ما له طبيعة عشوائية أو مضطربة. يرتبط بتدفق سائل تتأرجح فيه سرعة كل من نقاطه تأرجحاً غير منتظم، وهذا ينتج مزجاً مستمراً عوضاً عن تدفق بنمط ثابت أو صفائحي.

**turn** لفة طوقٌ سلكي كامل.

**turn-off** يطفى - يوقف يوقف التشغيل

**turn-on** يشغل يشغل بعد توقف.

**turns ratio** نسبة عدد اللفات نسبة عدد اللفات بين ملفين مترابطين، ففي المحول هي نسبة عدد لفات الملف الابتدائي إلى عدد لفات الملف الثانوي.



**التواء - جدل twist**

١- التسبب في الدوران حول نقطة ثابتة. ٢- ضفر أسلاك مثل حالة أسلاك الهواتف الثابتة بخطى جدل مختلفة لتخفيف التداخل.

**سلكان مجدولان twisted pair**

كبل يتألف من سلكين معزولين مجدولين أحدهما حول الآخر. ويُستعمل في التمديدات الكهربائية والهاتفية والتطبيقات الحاسوبية.

**بلورة خيطية مجدولة twisted-nematic crystal****بلورة خيطية مجدولة**

يجري التحكم بمحاذاة جزئياتها بدقة بين تشكيلات جزئية مرتبة بتأثير حقل كهربائي، وبهذا تتحكم باستقطاب الضوء ومروره خلال البلورة. تستعمل في شاشات عرض البلورات السائلة. في حالة الإطفاء OFF لا يُطبق أيّ حقل على البلورة فتكون مجدولة، وإذا سلطنا ضوءاً جرى استقطابه  $90^\circ$ ، ومرّ إلى الطرف الآخر وظهرت الصورة شفافة. في حالة التشغيل ON يظهر الحقل الكهربائي وهو يحاذي جزئيات البلورة فلا يمر الضوء المستقطب خلالها وتظهر الصورة عاتمة.

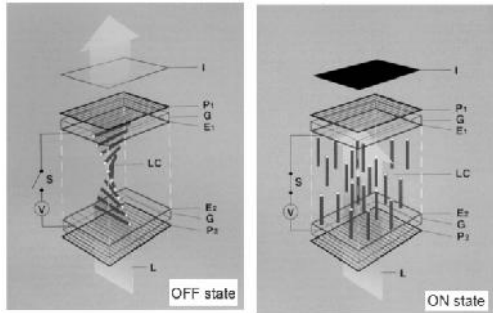
**ثنائي البعد two - dimensional**

ما له طول وعرض ولكن دون عمق.

**خط طورين مع الأرض two line - to ground fault****عطل طورين مع الأرض**

اتصال سلكين من نظام نقل طاقة بالأرض.

**دائرة رباعية الأقطاب two port network**

دائرة أو جهاز كهربائي له زوجان من المرباط للاتصال بالدارات الخارجية.

**نظام السلكين two wire system**

نظام نقل تيار مستمر أو تيار أحادي الطور.

**المتمم لاثنين two's or second complement**

طريقة تمكّن من عمليات الحساب الاثنائي على الأعداد الصحيحة ذات الإشارة؛ فتمثيل العدد السالب، تمثل قيمته المطلقة اثنائياً، ثم نقلب الوجدان أصفاراً والأصفار وحداناً ونجمع للنتيجة البت 1. تصبح عملية طرح عددين مثلاً مكافئة لجمع العدد الأول إلى العدد الثاني بعد قلب إشارته.

**TWS (track while scan)****مختصر (رادار الملاحقة بالمسح)**

نمط من تشغيل الرادار يقوم فيه بتخصيص جزء من استطاعته لملاحقة الهدف أو الأهداف، على حين يكون الآخر مخصصاً للمسح.

**نوع - طراز type**

صنف من الأشياء له خواص مشتركة. مثل الأعداد أو الحروف.

**نموذجي typical**

ما له الخواص المميزة المتوقعة أو المشهورة لشيء محدد.

# - U -

<p><b>UAV</b> مختصر (طائرة من دون طيار) انظر Unmanned Air Vehicle.</p> <p><b>UHF 300 MHz - 1000MHz</b> الترددات فوق العالية ٣٠٠ - ١٠٠٠ ميغا هرتز الطيف الكهرومغناطيسي بين الترددات ٣٠٠ ميغا هرتز و ٣٠٠٠ ميغا هرتز؛ أي بأطوال موجات بين ١٠ سنتيمتر و ١٠٠ سنتيمتر وتسمى بالموجات الديسيمترية. <b>ultraviolet (UV)</b> فوق بنفسجي تعبير يدل على الموجات الكهرومغناطيسية الأقصر من ٤٠٠ نانو متر والأطول من ٣٠ نانومتر.</p> <p><b>ultraviolet light</b> أشعة فوق بنفسجية الإشعاع الموجود في مجال الترددات فوق بنفسجية بأطوال موجات أقصر من الضوء وأطول من الأشعة السينية.</p> <p><b>ultra-wideband communications</b> اتصال فائق عرض المجال (طيف منشور) تقانة لإرسال المعلومات باستعمال تقنيات تقوم بشر الطاقة اللاسلكية على مجال ترددات واسع بكثافة استطاعة طيفية منخفضة جداً.</p> <p><b>ultra-wideband radar</b> رادار نبضي فائق عرض المجال رادار يقوم بإرسال الإشارات بعرض مجال أعرض من عرض مجال الرادارات التقليدية ويصعب كشف هذه الإشارات.</p> <p><b>UMTS</b> مختصر (خدمة الهاتف الجوال العالمي) انظر Universal Mobile Telephone Service.</p>	<p><b>unambiguous</b> غير غامض واضح لا يُفسَّر إلا بتفسير واحد.</p> <p><b>unbalanced</b> غير متوازن غير متناظر بالنسبة للأرض أو لمرجعية جهد الصفر.</p> <p><b>unbalanced faults</b> أعطال غير متوازنة أكثر أنواع الأعطال غير المتوازنة هي سلك واحد للأرض وسلك مع سلك وسلكين للأرض وسلك مقطع.</p> <p><b>unbalanced load</b> حمل غير متوازن حمل غير متساوٍ على طرفي نظام تيار مستمر ثلاثي الأسلاك أو على الأطوار الثلاثة لنظام متناوب ثلاثي الأطوار.</p> <p><b>unbounded</b> غير محدود ليس له حد.</p> <p><b>unconstrained</b> غير مقيد غير محدد.</p> <p><b>uncontrolled</b> غير متحكم به خارج السيطرة أو غير واقع تحت السيطرة.</p> <p><b>uncovered</b> مكشوف عارٍ وظاهر.</p> <p><b>under damped</b> تحت التخميد صفة لنظام مهتز، يتناقص مطالاً الاهتزاز فيه تدريجياً حتى ينعهدا. بالمقابل: في حالة فوق التخميد overdamping، يصل النظام إلى الاستقرار من دون اهتزاز، وفي حالة التخميد الحرج critical damping</p>
---	---

يصل بسرعة أكبر إلى الاستقرار من دون اهتزاز. وفي حالة اللاتخميد  $\text{undamping}$  يهتز النظام بمطال ثابت.

**uniform** منتظم

يبقى كما هو في جميع الأحوال وفي كل الأوقات دون تغيير بالشكل أو بالصفة.

**uniform distribution** توزيع منتظم

هو توزيع متغير عشوائي يكون لكل قيمة فيه احتمال الحدوث نفسه.

**uniform field** حقل منتظم

حقل له نفس القيمة في كل النقاط في اللحظة الواحدة.

**uniform flow** جريان منتظم

جريان سائل تتحرك فيه كل قطرة على مسار الحركة بسرعة ثابتة.

**uniform speed** سرعة منتظمة

إذا كانت المسافة التي يقطعها جسم في حركته في مُدد متساوية هي نفس المسافة في كل الأوقات فإن الجسم يكون في حركة ذات سرعة منتظمة.

**unijunction** وحيد الوصلة

عنصر ذو مقاومة سالبة يتألف من وصلة  $\text{pn}$  مقومة في منتصف طول مادة نصف ناقلة ولها تماسات أومية في كل طرف وتستعمل عنصرَ تبديل.

**unipolar** أحادي القطب

ما له علاقة بقطب واحد أو بنوع واحد من الأقطاب.

**unit** وحدة

١- جهاز له وظيفة محددة خصوصاً ما يكون جزءاً

من نظام أعقد. ٢- وحدة مفردة من شيء ما.

**unit impulse function** تابع النبضة الواحدية

هو تابع دلتا ديراك وهو تابع عام على مستقيم الأعداد الحقيقية ويساوي الصفر في كل مكان فيما عدا نقطة الصفر على الإحداثي الأفقي وله تكامل يساوي الواحد على كامل مستقيم الأعداد الحقيقية.

وهو نبضة قصيرة جداً قيمتها تساوي الصفر لقيم  $t$  غير مساوية للصفر وقوة النبضة هي واحد.

**unit step response** استجابة الخطوة الواحدية

لحساب استجابة الخطوة الواحدية لنظام يجب إجراء جداء لتابع النقل بتابع النقل للخطوة الواحدية وهو  $1/s$  في فضاء لابلاس، وحل ذلك بالبحث عن التحويل العكسي في جدول تحويلات لابلاس.

**unite** يوحد

يضم أشياء بعضها إلى بعض لصنع كل كامل.

**unit-ramp function** التابع المتزايد خطياً

هو تابع واحدي حقيقي، سهل الحوسبة، ويساوي متوسط المتحولات المستقلة وقيمها المطلقة. يطبق هذا التابع في الهندسة (مثل معالجة الإشارة الرقمية). ويأتي اسمه من شكل التابع وهو تكامل تابع الخطوة الواحدية.

**unity gain** ربح واحدي

كسب دائرة مساو للواحد أي ليس لها ربح.

**universal gate** بوابة عامة

البوابة العامة هي فعلياً بوابة NAND وبوابة NOR. لأنه يمكن استعمالهما لبناء البوابات الأخرى.

## Universal Mobile Telephon Service (UMTS)

### خدمة الهاتف الجوّال العالمي

نظام الجيل الثالث عريض المجال يستند إلى مبدأ إرسال الرزم للنصوص والصوت الرقمي والفيديو والوسائط المتعددة بسرعات تصل إلى ٢ ميغابت في الثانية.

### unloaded

### غير محمّل

ليس له حمل.

## Unmanned Air Vehicle (UAV)

### طائرة من دون طيار

طائرة لا تحمل بشراً وتستعمل القوى الهوائية الدينامية، ويمكنها أن تطير بقيادة ذاتية أو بقيادة عن بعد، وأن تكون لاستعمال واحد تُرمى بعدها أو تُستعاد للاستعمال التالي، ويمكنها أن تحمل سلاحاً أو معدات.

## unregulated power supply

### منبع تغذية غير منظم

منبع تغذية جهده غير منظم؛ أي ليست له دائرة لإبقاء جهد المخرج ثابتاً عند تغير جهد المدخل أو عند تغير الحمل.

## unsigned number

### عدد بلا إشارة

تمثيل لعدد صحيح يعطي القيم الموجبة فقط.

## unstable

### غير مستقر

شيء يمكن أن تتغير حالته آتياً خلال وقت قصير.

## unstable circuit

### دائرة غير مستقرة

دائرة أو عنصر من دائرة يمكن أن تتغير حالته آتياً

خلال وقت قصير.

## unstable state

### حالة غير مستقرة

حالة التوازن لنظام دينامي موصوف بمعادلة تفاضلية شعاعية من المرتبة الأولى تكون غير مستقرة إذا كان لها ميل للتغير والاهتزاز.

## up-down counter

### عداد تصاعدي تنازلي

سجل قادر على العمل كعداد ويمكن زيادة أو إنقاص حالته بتطبيق الإشارات الإلكترونية المناسبة.

## uplink

### وصلة صاعدة

١- مسار اتصالات ترسل فيها الإشارات من الأرض إلى طائرة أو إلى ساتل اتصالات. ٢- في نظام خلوي هي الوصلة بين الجهاز النقل والمحطة المركزية. وتسمى أيضاً بالوصلة العكسية.

## user datagram protocol

### بروتوكول مخطط معطيات المستخدم

معيار بروتوكول TCP/IP معرف في RFC 768. ويستعمل بدلاً عن TCP لنقل المعطيات القصيرة نقلاً سريعاً وغير مضمون بين مستضيفي TCP/IP.

## user-defined primitives (UDP)

### أساسيات يُعرفها المستخدم

الكلمات المفتاحية and - or - not - xor وغيرها هي أساسيات النظام ولكن يمكن تعريف أساسيات أخرى من قبل المستثمر بطرق مختلفة تتضمن جداول الحقيقة وغيرها.

## UV

### مختصر (فوق بنفسجي)

انظر ultraviolet.

# - V -

<b>vacuum</b>	فراغ/خلاء	عائد مناسب.
	فضاء مفرغ من المادة.	
<b>vacuum photo tube</b>	صمام ضوئي مفرغ	صمام
	صمام ضوئي مفرغ لدرجة أن خصائصه الكهربائية لا تتأثر بتأين الغازات.	١ - أداة للتحكم بمرور سائل في أنبوب أو ممر، وخصوصاً أداة آلية تسمح بالمرور في اتجاه واحد. ٢ - صمام إلكتروني مفرغ من الغاز يحتوي على مهبط ومصعد، وعادة يحتوي على مسارٍ إضافي للتحكم.
<b>vacuum tube diode</b>	ديود صمام فراغي (خلائي)	ريشة / شفرة عنفة
	ديود مكون من صمام إلكتروني يفرغ كاملاً أو جزئياً من الغازات فيسمح للإلكترونات بالحركة دون تفاعل مع جزيئات الغاز المتبقية.	شفرة عريضة مرتبطة بمحور دوار أو بدولاب تقوم بدفع الهواء أو الماء أو يحركها الهواء أو الماء، وتكون جزءاً من آلة كطاحونة الهواء أو من عنفة أو مروحة طائرة أو باخرة.
<b>valence band</b>	حزمة التكافؤ	<b>varactor diode</b>
	الحزمة السفلى من حزمتين ممتلئتين جزئياً في نصف الناقل.	ديود سعوي
<b>valence electron</b>	إلكترون التكافؤ	
	إلكترون في الطبقة الخارجية من الذرة يستطيع أن يتحد مع ذرات أخرى لتشكيل جزيئات.	نوع خاص من الديودات تتغير سعته اعتماداً على جهد الانحياز العكسي المطبق على الديود. وهو عنصر نصف ناقل ثنائي الربط. والمهم في خصائصه السعة المعتمدة على فرق الجهد المطبق عليه.
<b>valence shell</b>	طبقة التكافؤ	<b>variable</b>
	الطبقة الخارجية من الإلكترونات في الذرة، وتشارك هذه الطبقة في عملية الربط بذرات أخرى.	متغير - متحول
<b>valid bit indicator</b>	بت تأشير الصلاحية	
	بت يستعمل للدلالة على وجود معطيات حقيقية في الذاكرة الحاسوبية.	ما يمكن تغييره أو تكييفه.
<b>value</b>	قيمة	<b>variable resistance</b>
	كمية من البضائع أو الخدمات أو الأموال التي تعتبر عادلة أو معادلة بشكل مناسب لأمر آخر أو سعر أو	مقاومة متغيرة
		مقاومة يمكن ضبط قيمتها.
		<b>variance</b>
		تباين
		(في الإحصاء) مربع الانحراف المعياري.
		<b>variation</b>
		تغير
		اختلاف بسيط في الحالة أو القيمة أو المستوى ويكون عادة ضمن حدود معينة.

<b>varicap</b>	ثنائي سعوي
	انظر varactor diode .
<b>vary</b>	يتغير
	يختلف بالحجم أو بالقيمة أو بالدرجة أو بالطبيعة عن شيء آخر له نفس التصنيف العام.
<b>VCO</b>	مختصر (مهتز متحكم به بالجهد)
	انظر voltage controlled oscillator .
<b>vector</b>	شعاع/متجه
	كمية لها قيمة واتجاه.
<b>vector diagram</b>	مخطط شعاعي
	رسم يُظهر حاصل الجمع الشعاعي لمكوناته.
<b>vector-processing</b>	معالجة شعاعية
	بنية حوسبية لها وحدات وظيفية متخصصة مصممة للعمل بكفاءة كبيرة على الأشعة الممثلة لسيالات (دفقات) المعطيات.
<b>velocity</b>	سرعة
	معدل تغير الموضع.
<b>velocity coefficient</b>	معامل السرعة
	نسبة السرعة الحقيقية إلى السرعة النظرية لتيار سائل.
<b>ventilation duct</b>	مجرى تهوية
	قناة تستعمل في التهوية والتدفئة وتكييف الهواء لإدخال وإخراج الهواء.
<b>version</b>	إصدار/نسخة
	شكل محدد من شيء ما يختلف في بعض جوانبه عن شكل أو أشكال أخرى سابقة لنفس النوع من الأشياء.
<b>vertex</b>	ذروة - عقدة
	أعلى نقطة أو قمة.

<b>vertical</b>	شاقولي
	١- ما له زاوية قائمة مع المستوى الأفقي أو متوضع بحيث تكون قمته مباشرة فوق قاعدته. ٢- ما له علاقة بمستويات أو مراحل مختلفة من هيكلية أو عملية. ٣- خط أو سطح شاقولي.
<b>vertical axis</b>	محور شاقولي
	خط على مخطط يمر شاقولياً من الأعلى إلى الأسفل أو بالعكس مروراً بالصفير.
<b>vertical deflection plates</b>	صفائح الانحراف الشاقولي
	صفائح في صمام الأشعة المهبطية تحرف الشعاع الإلكتروني شاقولياً.
<b>Very Large - Scale Integration (VLSI)</b>	تكامل وسيع النطاق
	تقانة تسمح بتركيب وتوصيل عدد كبير (بالملايين) من الترانزستورات على دائرة تكاملية واحدة.
<b>very low frequency</b>	تردد منخفض جداً
	الترددات اللاسلكية بين ٣ و ٣٠ كيلوهرتز.
<b>very-high-speed integrated circuit (VHSIC)</b>	دائرة متكاملة فائقة السرعة
	سلسلة من البرامج الحكومية مصممة لتحفيز وتطوير وتقييم تقانة الدارات المكروية المعقدة.
<b>VHSIC</b>	مختصر (دائرة متكاملة فائقة السرعة)
	انظر very-high-speed integrated circuit .
<b>vibrate</b>	يذبذب - يتذبذب
	يجرّك أو يتحرك باستمرار وبسرعة إلى الأمام والوراء.

**vibration** تذبذب

حركة اهتزازية بسيطة مستمرة أو حركات سريعة صغيرة إلى الأمام أو الوراء أو من جانب لآخر.

**video amplifier** مضخم فيديو

في التلفاز هي المرحلة أو المراحل العريضة المجال التي تضخم إشارة الصورة وتقدمها إلى صمام الصورة.

**video signal** إشارة فيديو

في التلفاز هي الإشارة التي تحتوي على كل المعلومات المرئية إضافةً إلى نبضات الإعماء (الإطفاء blanking) والتزامن.

**vidicon** صمام مصورة فيديو

صمام آلة تصوير تلفاز صغيرة تشكّل الصورة فيها على مسرى شفاف مطلي بمادة ضوئية ناقلة يتغير التيار الصادر عنها حسب مسح شعاع إلكتروني بطيء السرعة.

**virtual** شبه حقيقي - افتراضي

١- ما هو تقريباً نفس الشيء المذكور. ٢- ما يُؤكّد سيب أو يظهر على شاشاتها أو على الشاشة. ٣- قريب جداً من شيء ما دون أن يكون هو. ٤- ما له نفس القوة أو الأثر ولكنه ليس هو. ٥- غير موجود مادياً ولكنه يُصنَع بواسطة برمجية لكي يظهر وكأنه موجود. ٦- ما يجري تمثيله أو تنفيذه بواسطة حاسوب أو شبكة حوسبية.

**virtual ground** أرض مرجعية

عقدة في دائرة تُترك عند كمون مرجعي ثابت دون أن تكون متصلة مباشرة بالكمون المرجعي. في بعض الحالات يُعتبر هذا الكمون المرجعي هو كمون سطح الأرض وتسمى العقدة المرجعية حينئذ بالأرض.

**virtual reality** حقيقة افتراضية

التمثيل بواسطة الحواسيب للأشكال أو للبيئة المحسمة والتي يمكن التفاعل معها بطريقة تبدو حقيقية أو مادية من قبل شخص يستعمل أجهزة إلكترونية خاصة، وكمثال على ذلك الخوذة التي لها شاشة داخلها أو القفازات المزودة بمحسّات.

**viscosity** لزوجة

اللزوجة هي مقدار يعبر عن مقاومة السوائل للانسياب وهي تنشأ عن احتكاك طبقاته بعضها ببعض. تقاس اللزوجة في الجملة الدولية SI بالباسكال. ثانية وفي الجملة السغنية (سم، غ، ثا) بوحدة تسمى البواز نسبةً إلى بوازوي.

**visual** مرئي

ما له علاقة بالرؤية والبصر.

**volatile memory** ذاكرة متلاشية

ذاكرة تفقد محتوياتها عند قطع التغذية عنها.

**volt equivalent of temperature****الجهد المكافئ لدرجة الحرارة**

هو حسب العلاقة يساوي جداء ثابت بولتزمان في درجة الحرارة المطلقة مقسوماً على شحنة الإلكترون بالكولون.

**voltage** جهد - توتر

١- قوة محرّكة كهربائية أو فرق كمون يعبر عنه بالفلط. ٢- نسبة الطاقة المتوفرة إلى الشحنة ويعبر عنه بالفلط.

**voltage amplification** تضخيم جهد/فلطية

نسبة الجهد المتناوب الناتج عند مرطبي خرج مضخم إلى الجهد المتناوب المطبق على دخل المضخم.

**voltage controlled oscillator (VCO)****مِهتَز متحكَّم به بالجهد/بالفلطية**

١- مِهتَز يمكِن التَحكَم بترددِه بواسطة جهد خارجي ويمكن أن تقسم هذه المِهتَزات إلى ثلاثة أصناف: أ- مِهتَزات تعتمد على التمثيل الحوسبي التماثلي لنظام مِهتَز ذي تردد شبه ثابت. ب- مِهتَزات تعتمد على التغيرات شبه الثابتة للتردد باستعمال مكثفات يُتحكَّم ا بالجهد أو بالديودات نصف الناقلة أو بالديودات السعوية. ج- مِهتَزات تعتمد على تيارات الشحن والتفريغ للهزازات المتعددة بغية التشكيل غير الخطي للموجات المثلثية. ٢- مِهتَز مصمم بحيث يجري التَحكَم بترددِه أساساً بمطال الجهد المطبق عليه. هذا المِهتَز هو كتلة رئيسية من دائرة حلقة إقفال الطور PLL.

**voltage divider** **مقسم جهد/فلطية**

سلسلة من المقاومات أو المكثفات التي يمكن تفريغها من أي نقطة متوسطة في السلسلة لاستخراج جزء محدد من الجهد المطبق على طرفي السلسلة.

**voltage doubler** **مضاعف جهد/فلطية**

دائرة إلكترونية تشحن مكثفات في مدخلها وتتحول هذه الشحنات بحيث أنه في الحالة المثالية يمكن الحصول على ضعف جهد المدخل تماماً عند المخرج.

**voltage drop** **هبوط جهد**

فارق الكُمون بين طرفي مقاومة مقيساً باتجاه التيار.

**voltage follower** **تابع جهدي**

ويسمى أيضاً بمضخم واحدٍ الريح أو بمضخم حاجز أو بمضخم عازل، وهو مضخم عملياً له عامل تضخيم جهد قدره الواحد.

**voltage inverter** **معرج جهد**

أداة كهربائية تحول التيار المستمر إلى تيار متناوب يكون له أي جهد أو تردد يريده المستخدم، يحدث ذلك باستعمال المحولات ودوائر التبديل ودوائر التَحكَم المناسبة.

**voltage multiplier** **ضارب/ مضاعف جهد**

دائرة تستعمل للحصول على جهد مستمر كبير من جهد متناوب صغير باستعمال شبكة من المكثفات والديودات.

**voltage regulation** **تنظيم الجهد**

عملية تنظيم الجهد لإعطاء جهد ثابت على خرج المنظم مهما تغير جهد التغذية أو قيمة الحمل.

**voltage regulator** **منظّم جهد**

يستعمل لتنظيم جهد مدخل متغير لإيصال جهد ثابت إلى الدارات.

**voltage source** **منبع جهد**

أداة ذات مرطين تعطي جهداً ثابتاً.

**voltage transfer characteristic****خواص نقل الجهد**

أي تابع يعبر عن نسبة (دون واحداث) جهد المدخل إلى جهد المخرج.

**voltage transformer** **محول جهد**

جهاز قياس بشكل محول مصمم على نحو خاص لقياس الجهود والاستطاعات.

**voltaic cell** **خلية فولطا**

خلية كهربائية تولد قوة محرّكة كهربائية بواسطة تحويل طاقة كيميائية إلى طاقة كهربائية بطريقة غير قابلة للعكس ولا يمكن شحن الخلية.



---

voltmeter	مقياس فُلط	VSLI	مختصر (تكامل وسيع النطاق)
	جهاز لقياس فارق الجهد بين نقاط مختلفة في دائرة كهربائية بالفلط.	.Very large scale integration	انظر

# - W -

## WAIM

مختصر (توافق الممانعات بزوايا عريضة)

انظر Wide Angle Impedance Matching .

## watch

يراقب - ساعة

١- ينظر إلى أو يراقب بانتباه مدة محددة. ٢- آلة زمن صغيرة.

## water power station

محطة توليد كهربائية

محطة توليد الكهرباء بتحويل طاقة المياه الجارية.

## water tight

كثيم للماء

صفة لما هو محكم الإغلاق بحيث لا يدخل إليه الماء ولا يمر فيه.

## watermark

علامة مائية

شكل شاحب يوضع على بعض أوراق الطباعة أثناء صنعها ولا تمكن رؤية الشكل إلا برفعه أمام الضوء، وتدل أحياناً على الصانع.

## Watt

واط

وحدة الاستطاعة في نظام الواحدات الدولي.

## wattmeter

مقياس الاستطاعة

جهاز لقياس الاستطاعة الكهربائية بالواط، ويتطلب قياس كل من الجهد على الحمل والتيار المار فيه.

## wave

موجة

اضطراب أو تغير ينقل الطاقة بشكل متتال (تدرجياً) من نقطة إلى أخرى في وسط، وقد يأخذ شكل تشوه مرن أو تغير في الضغط أو في الشدة الكهربائية أو المغناطيسية أو في الجهد الكهربائي أو في درجة

الحرارة.

## wave direction

اتجاه الموجة

الاتجاه التي تأتي منه الموجة.

## wave propagation

انتشار الموجة

و أي طريقة تسافر بها الموجة. بحسب اتجاه اهتزاز الموجة بالنسبة إلى اتجاه الانتشار؛ يمكننا التمييز بين الانتشار الطولاني والانتشار العرضاني. في حالة الأمواج الكهرومغناطيسية يمكن أن يحدث الانتشار في الخلاء أو في وسط مادي.

## wave reflection

انعكاس الموجة

تغير في اتجاه انتشار الموجة عندما ترتطم بحاجز بين نوعين من الوسط.

## wave winding

لف تموجي

طريقة لف لمتحرض آلات التيار المستمر. توضع فيه الملفات في طبقتين على نحو متتال على سطح المتحرض على شكل متموج، ويجري ربط نهايتي كل ملف على قضيبين متقابلين على حلقة المبدل. توفر هذه الطريقة مسارين متوازيين لتدفق التيار عبر ملف المتحرك بقطع النظر عن عدد الأقطاب في الآلة.

## waveform

شكل الموجة

مخطط بياني يظهر شكل الموجة في لحظة معينة.

## wavefront

جبهة الموجة

الخط أو السطح المستمر الذي يحتوي على كل النقاط الفراغية التي تصل إليها الموجة في نفس اللحظة أثناء سيرها في الوسط.

**waveguide** دليل الموجة

أنبوب معدني أو أداة أخرى تحصر وتنقل الأمواج المكروية.

**wavelength** طول الموجة

ثابت يعرف المسافة التي يجب أن تقطعها موجة دورية لتكرر نفسها.

**weather radar** رادار الطقس

رادار قادر على كشف السحب والهطول.

**weighted** مُثقل

انظر weighting.

**weighting** تثقيل

التفاوت أو الضبط الذي يجري فعله لأخذ بعض الحالات الخاصة بالاعتبار أو للتعويض عن عامل التشويه.

**welding** لَحْمٌ كهربائي

عملية ربط قطعتين معدنيتين بحيث يحدث التلاحم بواسطة التداخل الذري عند سطحي التلاحم الأصليين.

**Wheatstone bridge** جسر ويتستون

دائرة جسرية تكون فيها كل الأذرع مقاومات، ويستعمل شرط التوازن في الدارة للقيام بقياس المقاومات بدقة.

**white light** ضوء أبيض

ضوء غير ملون مثل ضوء النهار، ويحتوي على كل أطوال طيف الموجات المرئية بشدات متماثلة.

**white noise** ضجيج أبيض

ضجيج يحتوي طيفه على قدرة ثابتة في واحدة عرض الحزمة بشكل مستقل عن التردد.

**Wi - Fi (Wireless Fidelity)**

خصوصية لاسلكية

تقنية تسمح للحواسيب والهواتف الجوالة الذكية وغيرها من الأجهزة بالاتصال بالشابكة أو بعضها ببعض ضمن مساحة محددة.

**Wide Angle Impedance Matching (WAIM)**

توافق الممانعات بزوايا عريضة (في الهوائيات)

نظام الهوائيات المصفوفي الذي يمكن أن يحتوي على طبقة توافق ممانعة عريضة الزاوية موضوعة على مجموع عناصر فتحة الهوائي والمصنوعة في صحيفة المادة الناقلة.

**wide band** مجال عريض

خاصية لدارة توليف أو لمضخم أو لدارة أخرى يمكنها أن تمر حزمة عريضة من الترددات.

**width** عرض

١- قياس أو امتداد شيء ما من طرف لآخر. ٢- الطرف الأقصر في المستطيل أو في أي جسم ثلاثي الأبعاد.

**Wien bridge** جسر وين

دائرة جسرية لها ذراع مؤلف من مكثف ومقاومة على التسلسل، ولها ذراع آخر مؤلف من مكثف ومقاومة على التوازي. يسمى هذان الذراعان بذراعي المعاكسة، ويكون الذراعان الباقيان مؤلفين من مقاومات فقط ويسميان بذراعي النسبة.

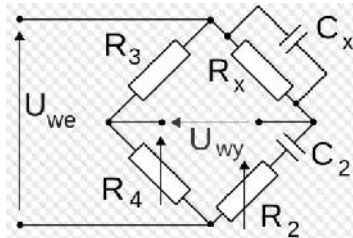

**Wien bridge oscillator** مهتزر جسر وين

١- مهتزر يكون فيه جسر (وين) في دائرة التغذية العكسية للمضخم وتستعمل عادة دائرة تحتوي على مقاومات متساوية ومكثفات متساوية، وهذا يسمح بتوفير توليف مستمر سهل للتردد. ٢- نوع من المهتزرات التي تستعمل مضخماً غير عاكس وممراً للتغذية العكسية يعطي إزاحة للطور قدرها صفر درجة عند تردد العمل.

**Wiener Khinchin theorem**

مبرهنة وينر - خينشين

تنص هذه المبرهنة على أن تابع الترابط الذاتي لعملية عشوائية مستقرة بالمعنى العريض لها طيف يساوي طيف الاستطاعة الخاص بالعملية.

**WiMAX (worldwide interoperability for microwave access)**

مختصر (التشغيل البيني العالمي للنفاذ بالموجات الميكروية)

تقانة لاسلكية تستند إلى معيار IEEE 802.16 توفر اتصالاً بشبكة مدينة للنفاذ اللاسلكي الثابت بسرعة عالية.

**winding** لف

مسار ناقل يكون عادة سلكاً مرتبطاً تحريضياً بنواة أو خلية مغناطيسية.

**window** نافذة

تابع مناسب يجري ضربه بالمعطيات بغرض الاقتصار على مجموعة محددة من المعطيات وخفض التشويه في طيفها المحسوب من تحويل فورييه.

**windowing** تطبيق نافذة

عملية فتح نافذة. في معالجة الإشارة من المعتاد

الاقتصار على جزء محدد من المعطيات المتاحة في كل لحظة من الزمن ويسمى هذا الجزء بالنافذة وأحياناً بالقناع وأحياناً بالجوار. ويكون طول النافذة بحيث تكون الخواص الإحصائية للإشارة مستقرة ضمنها.

**wire** سلك - التوصيل بسلك

١- معدن مشدود بشكل خيط مرن أو قضيب.  
٢- الربط بالأسلاك أو التقوية بها.

**wireless** لاسلكي

استعمال الموجات اللاسلكية لنقل الإشارات بدلاً من النقل السلكي أو بالكابل.

**wireless network** شبكة لاسلكية

شبكة حاسوبية تحقق اتصالاً عبر شبكة لاسلكية مثل Wi - Fi. وتسمح للبيوت ولشبكات الاتصالات وللأعمال بتجنب العملية المكلفة في إدخال الكابل إلى الأبنية أو بين مواضع الأجهزة.

**Woodward ambiguity function**

تابع غموض وودوارد

في معالجة إشارة الرادار والسونار النبضي، نعرف تابع الغموض على أنه تابع تابع للمتحويلين: التأخير الزمني  $\tau$  وتردد دوبلر  $f$  ونرمز له  $t(f, \tau)$ . ويبيّن هذا التابع التشوه الحاصل على النبضة المرتدة الذي يسببه المرشح المتوافق في المستقبل إضافة إلى زحزحة تردد دوبلر المرتد عن هدف متحرك (يستعمل عادة في رادار النبضة المنضغطة ولا يقتصر عليه).

**word** كلمة

١- عنصر لفظي أو كتابي وحيد محدد المعنى ويستعمل مع عناصر أخرى. ٢- عدد من البتات أو البايتات تعامل كمعلومة.

---

<b>world coordinates</b>	الإحداثيات الدولية	<b>write gun</b>	مدفع الكتابة
	نظام إحداثيات مستقل عن أية أجهزة ويستعمل في البرمجيات لتحديد الدخل والخرج البيانيين.		أداة لإدخال معلومات في الذاكرة.
<b>worst-case</b>	الحالة السُّوأى	<b>write operation</b>	عملية الكتابة
	ما يميز بأسوأ الأحوال المتوقعة الممكنة.		عملية التدوين في ذاكرة وتغيير محتواها.

# - X -

**X - band 8000 MHz - 12,000 MHz**

المجال X في الترددات

مجال الترددات بين ٨٠٠٠ ميغا هرتز و ١٢٠٠٠ ميغاهرتز.

**x-axis**

محور السينات

المحور الأساسي أو الأفقي لنظام إحداثيات وتكون

للقاط الموجودة عليه قيم تساوي الصفر لباقي الإحداثيات على المحورين y-axis و z-axis.

**x-rays**

أشعة سينية

إشعاع كهرومغناطيسي قصير الموجة يبلغ طولها بين ٠.١ أنغستروم و ١٠٠ أنغستروم.

# - Y -

## yoke of magnet

## حافضة مغناطيس

تسمية يقصد بها أحياناً كامل الدارة المغناطيسية لمغناطيس كهربائي أو لمحول ولكنه يدل على الجزء الذي لا يحمل ملفاً.

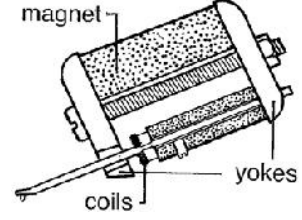

# - Z -

- zener break down** انهيار زينر  
و الانهيار الكهربائي الذي يحصل عند الاستقطاب العكسي لديود زينر، ويحدث ذلك حين يزداد الحقل الكهربائي في الطبقة المقفرة لدرجة قيامه بكسر ارتباطات التكافؤ المتبادل وتوليد أزواج من الإلكترونات والثقوب.
- zener diode** ديود زينر  
ديود نصف ناقل يمكن أن يمر فيه تيار عكسي كبير عند تطبيق جهد عكسي حرج.
- zener voltage** فلتية زينر  
الجهد الذي نحصل عليه حين يكون الثنائي (الديود) ناقلاً بالاتجاه المعاكس (ديود زينر بانحياز عكسي).
- zero** صفر - لاشيء - التسديد الناري - التصفير  
١- العدد صفر.  
٢- لاشيء.  
٣- التصويب لإطلاق النار على هدف محدد.  
٤- يجعل القيمة صفراً.
- zero crossing** عبور بالصفير  
النقطة التي يقطع عندها تابع ما محور السينات (الأفقي) عند مرور قيمته بالصفير وتغيير إشارته.
- zero crossing detector** كاشف عبور بالصفير  
يحدد بدقة الزمن الذي يحصل فيه الانقطاع عند تغيير الإشارة.
- zigzag** متعرج  
خط أو مسار يمر بتغيرات مفاجئة متتالية يميناً ويساراً.
- zig-zag connection** توصيل متعرج  
توصيل نجمي متناظر ثلاثي الأطوار لستة ملفات موجودة زوجاً زوجاً على ثلاث نوى. يتألف كل خط من النجمة من ملفين على التسلسل. هذه الملفات الموجودة على نوى مختلفة لها قوى محرّكة كهربائية فيها تختلف عن بعضها بزاوية ١٢٠ درجة. يستعمل ذلك في المحولات لإلغاء التوافقيات (المدرجات) وفي المفاعلات للحصول على خط محايد اصطناعي.
- zone** منطقة  
مساحة تختلف عن المساحات الأخرى بطريقة معينة.
- zooming** تغيير حجم الصورة  
١- تغيير حجم الأشكال والصور والكتابات في نافذة أو إطار لتبدو بحجم أكبر (أو أصغر) على الشاشة.  
٢- التغيير السريع في حجم الصورة في المصورة (آلة تصوير).
- z-plane** المستوي الفراغي الثالث  
في الرياضيات: المستوي العقدي  $z$  هو التمثيل الهندسي للأعداد العقدية المكونة من المحور الحقيقي والمحور التخيلي المعامد له.



**Z-transform**

## تحويل زد

$$X(z) = Z\{x[n]\} = \sum_{n=-\infty}^{\infty} x[n]z^{-n}$$

يعرّف تحويل  $Z$  لإشارة مقطعة بالزمن  $x$  بأنه سلسلة عقديّة لنوى  $Z$  تعطى بالعلاقة السابقة، ويطبّق هذا التحويل على المعادلة التفاضلية الخاصة بنظام ما للحصول على تابع النقل الخاص بالنظام.